

UCB

2021

ឧបាយកម្ម

ហិរញ្ញវត្ថុ

ប្រចាំឆ្នាំ

UCB

ធនាគារ សហពាណិជ្ជ ក.អ
របាយការណ៍ហិរញ្ញវត្ថុ
សម្រាប់កាលបរិច្ឆេទ ថ្ងៃទី 31 ខែ ធ្នូ ឆ្នាំ 2021



មាតិកា

1. សារព័ត៌មាន: គ្រប់គ្រង	ទំព័រ 1
2. ប្រវត្តិរបស់ធនាគារ សហពាណិជ្ជ ក.អ	ទំព័រ 3
3. ទិដ្ឋភាពទូទៅនៃអាជីវកម្ម	ទំព័រ 5
4. សកម្មភាព និង ការខូចខាត	ទំព័រ 11
5. អតិថិជនកិច្ចសាជីវកម្ម	ទំព័រ 13
6. របាយការណ៍ក្រុមប្រឹក្សាភិបាល	ទំព័រ 16
7. របាយការណ៍សវនករឯករាជ្យ	ទំព័រ 22
8. របាយការណ៍ហិរញ្ញវត្ថុ	ទំព័រ 26
9. សេវាកម្ម និង ផលិតផល	ទំព័រ 174
10. ព័ត៌មានទំនាក់ទំនង	ទំព័រ 175

1. សារពីគណៈគ្រប់គ្រង

តាមរយៈកិច្ចខិតខំប្រឹងប្រែងរបស់បុគ្គលិកគ្រប់ជាន់ថ្នាក់ទាំងអស់ធនាគារសហពាណិជ្ជកម្ម (តទៅហៅថាធនាគារ)បានសម្រេចនូវកំណើនប្រាក់ចំណេញហើយស្របពេលជាមួយគ្នានោះដែរក៏រក្សាបានគុណភាពទ្រព្យសកម្មល្អនៅក្នុងឆ្នាំ2021។ យើងកំណត់លទ្ធផលដោយការជ្រើសរើសយុទ្ធសាស្ត្រដ៏ត្រឹមត្រូវ។ ការផ្តល់ជូននូវសេវាកម្មប្រកបដោយវិជ្ជាជីវៈ គឺជាដំណើរការស្នូលនៃភារកិច្ចចម្រើនរបស់អាជីវកម្ម។ ធនាគារបានពង្រីកទីតាំងសាខានៅពេលឆ្នាំក្នុងពេញបន្ថែមទៀត ដើម្បីពង្រឹងទំនាក់ទំនងរវាងសាខាជាមួយនិងរង្វង់សហគមន៍ជុំវិញដោយផ្ទាល់។ ក្រៅពីនេះ ធនាគារនៅតែបន្តរក្សាគោលជំហរផ្តល់ប្រសិទ្ធភាពដល់អ្នកប្រើប្រាស់ ដោយជម្រុញនូវបទពិសោធន៍ប្រតិបត្តិការ តាមរយៈប្រព័ន្ធ អ៊ីនធឺណិត និងប្រព័ន្ធស្វ័យប្រវត្តិ។ ចាប់ផ្តើមពីដំណើរការប្រើប្រាស់ប្រចាំថ្ងៃរហូតដល់សហប្រតិបត្តិការ ធនាគារធ្វើការទាក់ទាញអតិថិជនតាម រយៈសេវាកម្មធនាគារប្រកបដោយទំនុកចិត្ត ដោយពង្រឹង ដំណើរការតាមប្រព័ន្ធអ៊ីនធឺណិត និង បណ្តាញខាងក្រៅ ដែលនាំឲ្យអតិថិជនទទួលស្គាល់ពី ការអភិវឌ្ឍសេវាកម្មរបស់ធនាគារ។ ការកសាងតម្លៃកេរ្តិ៍ឈ្មោះមួយ មិនអាចសម្រេចបានក្នុងរយៈពេលមួយរំពេចនោះឡើយ។ ទោះបីជា ការដំណើរការ មានការលំបាកក៏ដោយ ពួកយើងជឿជាក់ថា ធនាគារកំពុងដើរលើមាត់ដ៏ត្រឹមត្រូវមួយ។

ធនធានមនុស្ស គឺមិនត្រឹមតែជាសូចនាករឈានមុខគេនោះទេ ប៉ុន្តែក៏ជាសូចនាករសំខាន់មួយផងដែរ។ ធនាគារនៅតែបន្តការជ្រើសរើស និងបណ្តុះបណ្តាលបុគ្គលិកថ្មីៗ កែលំអរធនធានមនុស្សឲ្យកាន់តែប្រសើរឡើង និងរក្សាឲ្យបាននូវបុគ្គលិកដែលមានទេពកោសល្យដើម្បីធានាបាននូវស្ថេរភាពរបស់ធនាគារ។ ធនាគារ ក៏បានផ្តល់ឱកាសល្អៗ ជាច្រើនក្នុងអំឡុងពេលដែលធនាគារកំពុងរីកចម្រើនឥតឈប់ឈរនេះផងដែរ។ ទន្ទឹមនឹងនេះ ធនាគារក៏មានធនៈផ្តល់ឱកាសដល់បុគ្គលិកទាំងអស់បង្ហាញទេពកោសល្យរបស់ខ្លួន ដើម្បីបញ្ជាក់ពីសមត្ថភាពរបស់ពួកគេផងដែរ។ នៅទីនេះ បុគ្គលិកអាចកំណត់អនាគតរបស់ពួកគេបាន តាមរយៈកិច្ចខិតខំប្រឹងប្រែងរបស់ខ្លួន ហើយពួកយើងទាំងអស់គ្នានឹងចូលរួមពង្រឹងសមត្ថភាពរបស់ក្រុម និងរីកចម្រើនទៅជាមួយគ្នា។

សកម្មភាពបរិច្ចាគសម្រាប់អង្គការសប្បុរសធម៌ ត្រូវបានរងផលប៉ះពាល់ពី ស្ថានភាពនៃជម្ងឺរីករាលដាល។ នៅក្នុងកាលៈទេសៈនេះ ការយកចិត្តទុកដាក់ចំពោះការងារសង្គមក៏ជាផ្នែកមួយនៃទំនួលខុសត្រូវរបស់ធនាគារដែលមិនអាចបញ្ឈប់ត្រឹមនេះឡើយ។ បុគ្គលិកស្ម័គ្រចិត្តរបស់យើងនៅតែបានបន្តចុះទៅចំនួន13 មណ្ឌលកុមារកំព្រាទៅក្នុង12ខេត្ត ដែលសរុបចំនួន16ដងក្នុងមួយឆ្នាំ ហើយបានផ្តល់ជូននូវសម្ភារៈចាំបាច់ប្រើប្រាស់ប្រចាំថ្ងៃ ស្បៀងអាហារមួយចំនួនសម្រាប់កុមារ ដើម្បីជួយទ្រទ្រង់ការរស់នៅនិងការសិក្សារបស់ពួកគេ។ ការផ្តល់ឲ្យទៅអ្នកដែលត្រូវការ គឺមានអត្ថន័យជាងការដែលយើងទទួលយកអំណោយទៅទៀត។ ធនាគារមិនត្រឹមតែធ្វើការបរិច្ចាគប៉ុណ្ណោះទេ ប៉ុន្តែយើង

ជឿជាក់ថា វាជាការបង្កើតគំនិតវិជ្ជមាន និង ផ្តល់ផលប្រយោជន៍ចំពោះប្រជាជនកម្ពុជា និងសង្គមទាំងមូល។

ចាប់តាំងពីពេលដែលធនាគារ E.SUN បានចូលប្រឡូកនៅក្នុងទីផ្សារហិរញ្ញវត្ថុនៅប្រទេសកម្ពុជា មក គណៈគ្រប់គ្រង បានអនុវត្តយុទ្ធសាស្ត្រអាជីវកម្មប្រកបដោយស្ថេរភាព ពង្រឹងអភិបាលកិច្ចសាជីវកម្ម និងបានកែសម្រួលផលប័ត្រអាជីវកម្មជាបន្តបន្ទាប់។ ខណៈពេលនៃការកាន់កាប់ភាគហ៊ុននៃមួយទសវត្សរ៍ដំបូងរៀបរយនឹងបញ្ចប់ ឥទ្ធិពលនៃការគ្រប់គ្រងឲ្យមានកេរ្តិ៍ឈ្មោះរបស់ធនាគារត្រូវបានកត់សម្គាល់។ នៅពេលចាប់ផ្តើមទសវត្សរ៍ទីពីរ ធនាគារនឹងពង្រឹងការផ្សារភ្ជាប់ទំនាក់ទំនងនៅក្នុងប្រទេសកម្ពុជា និងប្តេជ្ញាខិតខំសម្រេចឲ្យបាននូវគោលដៅដើម្បីក្លាយទៅជាធនាគារក្រៅស្រុកមួយ ដែលមានភាពពិសេសជាងគេនៅក្នុងប្រទេសកម្ពុជា។



2. ប្រវត្តិរបស់ធនាគារ សហពាណិជ្ជ ក.អ

ធនាគារមេ៖ ធនាគារ E.SUN

ធនាគារ E.SUN ត្រូវបានបង្កើតឡើង នៅថ្ងៃទី 16 ខែ មករា ឆ្នាំ1992 និងបើកដំណើរការអាជីវកម្ម នៅថ្ងៃ ទី21 ខែ កុម្ភៈ ឆ្នាំ1992។ ក្រោមការដឹកនាំរបស់លោក Huang Yung Jen ដែលជាស្ថាបនិក និងជាប្រធាន ក្រុមប្រឹក្សាភិបាលនៃក្រុមហ៊ុន E.SUN Financial Holding រួមជាមួយ និង ក្រុម ឥស្សរជនផ្នែកហិរញ្ញវត្ថុ ដែលមានគោលដៅរួមគ្នា - តាំងនាមឲ្យ E.SUN ពួកគាត់បានប្រកាន់ភ្ជាប់នូវទស្សនៈវិស័យនៃ“ជំនាញ វិជ្ជាជីវៈ សេវាកម្ម និង ពាណិជ្ជកម្ម” ជាមួយនឹង “ទំនួលខុសត្រូវរបស់ E.SUN ក្នុងការបណ្តុះបណ្តាល អ្នកមាន ទេពកោសល្យ និងការផ្តល់សេវាកម្មល្អបំផុតជូនដល់អតិថិជន” ជាគោលការណ៍ក្នុងការ ប្រតិបត្តិការអាជីវកម្មដើម្បីប្តេជ្ញាចិត្តក្លាយខ្លួនជា “គំរូក្នុងវិស័យហិរញ្ញវត្ថុ និង គំរូប្រៀបធៀបក្នុងវិស័យ សេវាកម្ម”។

“ការបង្កើតស្តង់ដារ បណ្តុះបណ្តាលអ្នកមានទេពកោសល្យ និងការអភិវឌ្ឍប្រព័ន្ធបច្ចេកវិទ្យាព័ត៌មាន វិទ្យា” គឺជាហេដ្ឋារចនាសម្ព័ន្ធធំទាំង៣នៃបេសកកម្មយូរអង្វែងរបស់ធនាគារ E.SUN ។ ធនាគារ E.SUN ប្រកាន់ខ្ជាប់នូវគោលគំនិតស្នូលរបស់ខ្លួនគឺ “ចិត្តថ្លាដូចគុជ រឹងមាំដូចភ្នំ” និង ការ ផ្តល់សេវាកម្ម ប្រកបដោយជំនាញ និង ភាពកក់ក្តៅជូនដល់អតិថិជន។ លើសពីនេះទៅទៀត បុគ្គលិករបស់ E.SUN ប្តេជ្ញាធ្វើជាប្រជាពលរដ្ឋដ៏ល្អ ហើយធនាគារ E.SUN ដែលពោរពេញទៅដោយសេចក្តីស្រឡាញ់ និងប្តេជ្ញា ធ្វើជា ធនាគារលំដាប់ដំបូងដែលយកចិត្តទុកដាក់លើទំនួលខុសត្រូវក្នុងសង្គម។

ប្រឈមមុខជាមួយនឹងស្ថានភាពទីផ្សារដែលមិនអាចព្យាករបាន និង ការប្រកួតប្រជែងដ៏ខ្លាំងក្លា ធនាគារ E.SUNនៅតែបន្តប្រើប្រាស់នូវយុទ្ធសាស្ត្រដែលរឹងមាំ គំនិតច្នៃប្រឌិតឈានមុខផ្នែកហិរញ្ញវត្ថុ ព្រមទាំងសេវាកម្មដែលមានគុណភាពរបស់ខ្លួនដើម្បីជម្នះនូវរាល់បញ្ហា និងបង្កើតនូវជម្រើសសេវាកម្ម ហិរញ្ញវត្ថុយ៉ាងទូលំទូលាយជូនដល់អតិថិជន។ ធនាគារ E.SUN បានពង្រីកសាខារបស់ខ្លួនរហូតដល់ 139សាខា ហើយជឿជាក់ថា បណ្តាញសាខាទាំងនេះនឹងអាចបង្កើនប្រសិទ្ធភាព និង វិសាលភាព របស់ខ្លួនកាន់តែខ្លាំងឡើង។ ចំណែកឯការវិវឌ្ឍផ្នែកបច្ចេកទេសវិញ ធនាគារ E.SUN បានជ្រើសរើស ប្រើប្រាស់នូវវិធីសាស្ត្រដែលប្រកបដោយភាពច្នៃប្រឌិត និងភាពបត់បែនដើម្បីដោះស្រាយបញ្ហា និង បំពេញតាមតម្រូវការសេវាកម្មហិរញ្ញវត្ថុជូនដល់អតិថិជន។ ចំពោះវិសាលភាពក្រៅប្រទេសរបស់ខ្លួនវិញ ធនាគារ E.SUN មានធនាគារបុត្រសម្ព័ន្ធចំនួន2 គឺធនាគារ សហពាណិជ្ជ ក.អ នៅប្រទេសកម្ពុជា និង ធនាគារបុត្រសម្ព័ន្ធយូឡង់នៅប្រទេសចិន។ ក្រៅពីនេះ ធនាគារ E.SUN បានបង្កើតសាខាចំនួន08 ទៀតដែលស្ថិតនៅទីក្រុងហុងកុង ទីក្រុងLos Angeles ប្រទេសសឹង្ហបុរី ប្រទេសវៀតណាម ប្រទេសភូមា ទីក្រុងSydney ទីក្រុងTokyo និងទីក្រុង Brisbane ។ ធនាគារ E.SUN កំពុងតែរៀបចំពង្រីកបណ្តាញរបស់

ខ្លួនបន្ថែមទៀតក្នុងប្រទេសចិន និងតាមទីតាំងដទៃទៀតនៃតំបន់អាស៊ីអាគ្នេយ៍ ដែលបច្ចុប្បន្ននេះធនាគារ E.SUN មានសាខាចំនួន 28សាខា ក្នុងប្រទេសចំនួន09 ដែល E.SUN មានគោលដៅបង្កើតនូវបណ្តាញសេវាកម្មហិរញ្ញវត្ថុ ដែលប្រកបដោយប្រសិទ្ធភាពខ្ពស់ក្នុងតំបន់អាស៊ី ព្រមទាំងអាចផ្តល់នូវសេវាកម្មដែលមានគុណភាពលំដាប់ខ្ពស់ជូនទៅដល់អតិថិជនក្នុងស្រុកដើម្បីបំពេញតម្រូវការសេវាកម្មហិរញ្ញវត្ថុឆ្លងប្រទេស។

ធនាគារ សហពាណិជ្ជ ក.អ

ធនាគារ សហពាណិជ្ជ ក.អ ត្រូវបានបង្កើតឡើង នៅ ថ្ងៃទី 31 ខែ មីនា ឆ្នាំ1994 និង បច្ចុប្បន្នភាគហ៊ុន 100% ត្រូវកាន់កាប់ដោយធនាគារ E.SUN។ ធនាគារ សហពាណិជ្ជ ក.អ ជាធនាគារពាណិជ្ជដែលមានអាជ្ញាប័ណ្ណពេញលេញ មានសាខាក្នុងក្រុងភ្នំពេញចំនួន 12សាខា និងសាខាខេត្តចំនួន 02 សាខា ហើយមានបុគ្គលិកបម្រើការជាង 500 នាក់។ ក្នុងនាមជាធនាគារបុត្រសម្ព័ន្ធរបស់ធនាគារ E.SUN ធនាគារសហពាណិជ្ជ ក.អ បានប្រកាន់ភ្ជាប់នូវគុណតម្លៃនិងទស្សនៈវិស័យរបស់ធនាគារ E.SUN ក្នុងការផ្តល់នូវសេវាកម្មដ៏ល្អ និង ចូលរួមចំណែកក្នុងការអភិវឌ្ឍសង្គមកម្ពុជា។ នាពេលអនាគត ធនាគារសហពាណិជ្ជ ក.អ នឹងបន្តពង្រឹងទៅលើផលិតផល សេវាកម្ម និងគំនិតច្នៃប្រឌិតខាងផ្នែកហិរញ្ញវត្ថុ ព្រមទាំងលើកម្ពស់ការអប់រំ និងកិច្ចសហការប្រតិបត្តិការរវាងអ្នកជំនាញមកពីប្រទេសផ្សេងៗ ដើម្បីក្លាយខ្លួនជាធនាគារក្រៅស្រុកមួយដែលមានភាពពិសេសជាងគេក្នុងប្រទេសកម្ពុជា។

3. ទិដ្ឋភាពទូទៅនៃអាជីវកម្ម

1. ចំណុចសំខាន់ៗនៃរបាយការណ៍ហិរញ្ញវត្ថុ

	2021	2020	2019
លទ្ធផលនៃចំណូលប្រតិបត្តិការ (ដុល្លារ)			
ចំណូលប្រតិបត្តិការ	39,946,747	32,115,290	34,475,773
ប្រាក់ចំណេញមុនចំណាយពន្ធ	16,191,999	12,918,112	25,883,163
ប្រាក់ចំណេញសុទ្ធ	13,481,522	8,011,350	22,009,698
ទិន្នន័យសំខាន់ៗរបស់តារាងតុល្យការ (ដុល្លារ)			
ទ្រព្យសកម្មសរុប	759,866,538	854,641,144	706,999,367
ឥណទានសំរាប់អតិថិជន (សុទ្ធ)	557,330,560	505,614,128	476,237,953
ប្រាក់បញ្ញើរបស់អតិថិជន	448,233,051	567,692,232	447,163,797
បំណុលសរុប	644,528,519	752,631,212	612,959,966
ដើមទុនបានបង់	80,000,000	80,000,000	80,000,000
មូលនិធិភាគទុនិក	115,338,019	102,009,932	94,039,401
ផលរបរលើទ្រព្យសកម្ម	1.78%	0.94%	3.11%
ផលរបរលើដើមទុន	11.67%	7.85%	23.40%
បំណុលមិនដំណើរការ %	1.13%	0.67%	0.81%
អនុបាតមូលដ្ឋាន			
អនុបាតសោធនភាព	21.97%	22.40%	23.37%
អនុបាតក្របខ័ណ្ឌសន្ទនីយភាព	213.92%	511.72%	156.42%

❖ តួលេខក្នុងឆ្នាំ 2021 2020 2019 ត្រូវបានកែសម្រួលទៅតាមការអនុវត្តប្រព័ន្ធជាមិនប្រក្រតី CIFRS 1

2. ព្រឹត្តិការណ៍សំខាន់ៗនៃអាជីវកម្ម

○ ការអភិវឌ្ឍហេដ្ឋារចនាសម្ព័ន្ធបច្ចេកវិទ្យាព័ត៌មានវិទ្យា

“ការបង្កើតប្រព័ន្ធបច្ចេកវិទ្យា” “ការបណ្តុះបណ្តាលធនធានមនុស្ស” និង “ការអភិវឌ្ឍបច្ចេកវិទ្យាព័ត៌មានវិទ្យា” គឺជាសសរស្តម្ភទាំងបីនៃដំណើរស្វែងរកនិរន្តរភាពយូរអង្វែងរបស់ធនាគារ ហើយធនាគារ UCB នឹងបន្តវិនិយោគឥតឈប់ឈរទៅលើហេដ្ឋារចនាសម្ព័ន្ធលើបច្ចេកវិទ្យាព័ត៌មានវិទ្យានេះ។ ក្នុងឆ្នាំ 2021 ធនាគារមិនត្រឹមតែបានទាញយកអត្ថប្រយោជន៍ពីដំណោះស្រាយបច្ចេកវិទ្យាព័ត៌មានវិទ្យាដើម្បីគាំទ្រការអភិវឌ្ឍអាជីវកម្មប៉ុណ្ណោះទេ ប៉ុន្តែថែមទាំងបានផ្តោតទៅលើការបង្កើនកម្រិតសុវត្ថិភាពព័ត៌មានផងដែរ រួមមាន៖ (1) ការចូលរួមទូទាត់តាមរយៈប្រព័ន្ធធាតុធាតុហើយរំពឹងថានឹងចាប់ផ្តើមនៅឆ្នាំ 2022 (2) បន្តពង្រឹងលើមុខងារនៃកម្មវិធីសេវាកម្មទូរស័ព្ទដៃចល័ត (3) ត្រួតពិនិត្យទៅលើប្រព័ន្ធស្នូលរបស់ធនាគារ ដើម្បីកែលម្អ

ឲ្យមានស្ថេរភាព និងប្រសិទ្ធិភាព (4)ការធានានូវគុណភាព និងសុវត្ថិភាពសម្រាប់ទូរគមនាគមន៍ (5) ការកែប្រែ កំហុសសុវត្ថិភាពព័ត៌មាននៅក្នុងប្រព័ន្ធ។ ក្រៅពីគម្រោងដែលបានរៀបរាប់ខាងលើ ធនាគារក៏បានផ្តោត សំខាន់ផងដែរទៅលើការណែនាំដំណើរការនៃការគ្រប់គ្រងតម្រូវការព័ត៌មានវិទ្យា ពង្រឹងការគ្រប់គ្រងមូល ដ្ឋានទិន្នន័យ និង ពង្រីកលើកិច្ចសហប្រតិបត្តិការជាមួយធនាគារមេ។

○ **ការផ្លាស់ប្តូរនៃធនធានមនុស្ស**

“អ្នកមានទេពកោសល្យគឺជាសូចនាករដ៏សំខាន់” ដែលនេះគឺជាអ្វីដែលធនាគារតែងតែជឿជាក់។ នៅឆ្នាំ 2021 នាយកដ្ឋានធនធានមនុស្សបានសហការជាមួយនាយកដ្ឋានផ្នែកអាជីវកម្ម ដើម្បីបង្កើតប្រព័ន្ធសម ស្របមួយដើម្បីជំរុញទឹកចិត្តបុគ្គលិកក្នុងការធ្វើការងារ និងការអនុវត្តលើការវាយតម្លៃការងារផ្ទាល់ខ្លួនឲ្យ បានច្បាស់លាស់។ ធនាគារមិនត្រឹមតែប្រើប្រាស់ផ្នត់គំនិតស្នូលរបស់ធនាគារ E.SUN ប៉ុណ្ណោះទេ ថែម ទាំងបានសម្របខ្លួនជាមួយការអនុវត្តក្នុងស្រុក ដែលគោលដៅរបស់យើង គឺដើម្បីបង្កើតក្រុមថ្នាក់ដឹកនាំ ក្នុងស្រុកនៅពេលណាមួយ។

នៅចុងឆ្នាំនេះ ច្រើនជាង90%ជាបុគ្គលិកជាជនជាតិខ្មែរ ជំនួសឲ្យបុគ្គលិកបរទេស ហើយទន្ទឹមនឹងនេះដែរ ប្រធាននាយកដ្ឋាន និង អនុប្រធាននាយកដ្ឋានប្រចាំនៅទីស្នាក់ការកណ្តាលមានប្រមាណជាង80% ក៏ជា ជនជាតិខ្មែរផងដែរ។

○ **ការគ្រប់គ្រងហានិភ័យនិងការប្រតិបត្តិតាម**

ជាទូទៅ សូចនាករហានិភ័យមិនធ្លាប់មានការផ្លាស់ប្តូរណាមួយដែលគួរឲ្យកត់សម្គាល់ឡើយនៅឆ្នាំ 2021ដែលទាំងអស់នេះតម្រូវឲ្យអនុលោមតាមច្បាប់ដែលបានចែង និងរក្សាស្ថេរភាពឲ្យលើសពីចំនុច ចាប់ផ្តើម។ មូលធន និងសាច់ប្រាក់របស់ធនាគារគឺគ្រប់គ្រាន់ និងមានភាពត្រឹមត្រូវ។ អនុបាតបំណុល មិនដំណើរការ គឺមានស្ថេរភាព និងទាបជាងមធ្យមភាគនៃស្ថាប័នផ្សេងៗក្នុងវិស័យធនាគារនៅប្រទេសកម្ពុ ជា។ យោងតាមគោលការណ៍នៃការអនុវត្តប្រតិបត្តិតាម ធនាគារនឹងផ្តល់ជូនវគ្គបណ្តុះបណ្តាលផ្ទៃក្នុង ចំពោះបុគ្គលិកបន្ថែមទៀត ដោយធ្វើបច្ចុប្បន្នភាពតាមបទបញ្ជាពិច្ចក្រោយបំផុតដែលតម្រូវដោយអាជ្ញា ធរមានសមត្ថកិច្ច ក៏ដូចជាដើម្បីឆ្លើយតបនៃចំណេះដឹងឲ្យស្របទៅតាមការអនុវត្តផ្ទាល់។ ការប្រឆាំងនឹង បទល្មើសហិរញ្ញវត្ថុពីក្រុមសកម្មភាពការងារផ្នែកហិរញ្ញវត្ថុ គឺជាគោលដៅដ៏សំខាន់សម្រាប់ប្រទេសជាតិ។ ធនាគារប្តេជ្ញាថានឹងសហការជាមួយអាជ្ញាធរមានសមត្ថកិច្ចដើម្បីអនុលោមតាមច្បាប់ស្តីពី ការប្រឆាំង ការសម្អាតប្រាក់ និងហិរញ្ញប្បទានភេរវកម្ម។

○ **សេវាកម្មឈានមុខ**

ធនាគារ សហពាណិជ្ជ ក.អ បន្តផ្តល់ជូននូវសេវាកម្មហិរញ្ញវត្ថុដែលមានគុណភាពខ្ពស់ និងឈានមុខគេ ដល់អតិថិជន និងបានកសាងកេរ្តិ៍ឈ្មោះរបស់ខ្លួននៅលើទីផ្សារ។

ចំពោះសេវាកម្មក្រៅស្រុក និងក្នុងស្រុក ធនាគារផ្តល់ជាសេវា និងផលិតផលហិរញ្ញវត្ថុជាបីផ្នែក៖

- (1) សេវាកម្មធនាគារសម្រាប់បុគ្គល៖ គណនីប្រាក់បញ្ញើសន្សំ គណនីបញ្ញើតាមតម្រូវការ គណនី ប្រាក់បញ្ញើមានកាលកំណត់ កម្ចីគេហដ្ឋាន ប័ណ្ណឥណទាន ប័ណ្ណឥណទាន សេវាធនាគារ Online/តាមរយៈទូរស័ព្ទ សេវាកម្មATM ។ល។
- (2) សេវាកម្មធនាគារសម្រាប់ក្រុមហ៊ុន៖ កម្ចីមានកាលកំណត់ កម្ចីសម្រាប់ធ្វើដើមទុន គណនីមូល ប្បទានប័ត្រជំនួញ គណនីEscrow សេវាកម្មបើកប្រាក់បៀវត្សរ៍ សេវាកម្មទទួលប្រតិបត្តិការប័ណ្ណ ឥណទាន ។ល។

(3) សេវាកម្មធនាគារអន្តរជាតិ៖ ការផ្ទេរប្រាក់ សេវាហិរញ្ញប្បទានពាណិជ្ជកម្ម សេវាលិខិតឥណទាន សម្រាប់ការនាំចេញនិងនាំចូល សេវាកម្មការប្រមូលឯកសារ D/A & D/P លិខិតឥណទាន សម្រាប់ធានានិង Standby មូលប្បទានប័ត្រអប្បហារឥណទានពាណិជ្ជកម្ម។

○ **ការអនុវត្តប្រព័ន្ធ CIFRS**

ដោយសារការអនុវត្តនៃប្រព័ន្ធ CIFRS ក្នុងឆ្នាំ2019 បានធ្វើឲ្យចំនួនតួរលេខដែលបង្ហាញនៅក្នុងរបាយការណ៍ហិរញ្ញវត្ថុមានភាពខុសគ្នាច្រើនពាក់ព័ន្ធនឹងការធ្វើសំវិធានធនឥណទាន។ តាមរយៈរបាយការណ៍ហិរញ្ញវត្ថុរបស់ KPMG ដែលអនុម័តដោយក្រុមប្រឹក្សាភិបាលចុះថ្ងៃទី27 ខែកុម្ភៈ ឆ្នាំ2020 មានការកែសម្រួលច្រើនទៅលើសំវិធានធនពីឆ្នាំ 2017 ដល់ 2019។ ប៉ុន្តែចំពោះប្រាក់ចំណេញបង្កើតឡើងពីមុនមានការប្រែប្រួលឡើយក្នុងរយៈពេលបីឆ្នាំនេះ ហើយការធ្វើការកែសម្រួលទាំងនេះ គឺដោយសារការចាប់ផ្តើមអនុវត្តស្តង់ដារគណនេយ្យតាមប្រព័ន្ធ CIFRS ជាលើកដំបូង។ នៅក្នុងឆ្នាំ2021 ធនាគារបានសម្របតាមសំណើរបស់ KPMG ដោយធ្វើការត្រួតពិនិត្យទៅលើវិធីសាស្ត្រអនុវត្តតាមប្រព័ន្ធ CIFRS ដើម្បីស្របទៅនឹងការអនុវត្តអាជីវកម្ម និងសកម្មភាពសេដ្ឋកិច្ចកាន់តែប្រសើរឡើង។

រាល់តួរលេខហិរញ្ញវត្ថុដែលបានបង្ហាញនៅក្នុងរបាយការណ៍ហិរញ្ញវត្ថុប្រចាំឆ្នាំនេះ ត្រូវបានកែសម្រួលឲ្យស្របតាមស្តង់ដារនៃប្រព័ន្ធ CIFRS។

○ **ការចូលរួមចំណែកក្នុងសង្គម**

ក្នុងនាមជាផ្នែកមួយនៃប្រទេសកម្ពុជា ធនាគារនឹងចាត់ទុកប្រទេសក្នុងស្មារតីស្វ័យនៃបរិស្ថាន សង្គមនិងអភិបាលកិច្ចល្អ (ESG)។ ធនាគារគាំទ្រយ៉ាងពេញទំហឹងក្នុងការលើកកម្ពស់សុខុមាលភាព ការយកចិត្តទុកដាក់ចំពោះកុមារ លះបង់ដើម្បីបង្កើតបរិយាកាសការងារមួយជំនួស និងសាបព្រួសនូវទេព្យកោសល្យដ៏មានសក្តានុពល។

3. ការរំពឹងទុកនៅក្នុងឆ្នាំ 2022

សម្រាប់ទស្សនៈវិស័យនៅឆ្នាំ2022 ស្ថាប័នស្រាវជ្រាវសំខាន់ៗ ជាទូទៅបានផ្តល់ការព្យាករណ៍ពីកំណើននៃសេដ្ឋកិច្ចរបស់កម្ពុជាកើនឡើងប្រហែលពី 5% ទៅ 6% ដោយផ្អែកទៅលើផលិតផលក្នុងស្រុកសរុប (GDP)។ ឆាប់ៗនេះ នៅពេលដែលទ្វេភាគី FTAs និង RCEP ចូលជាធរមាន ឧស្សាហកម្មផលិតកម្ម និងអាជីវកម្មពាណិជ្ជកម្មរបស់កម្ពុជា ត្រូវបានគេរំពឹងថានឹងចូលរួមយ៉ាងស៊ីជម្រៅជាមួយខ្សែសង្វាក់ផ្គត់ផ្គង់អន្តរជាតិ ដែលនឹងជំរុញការកើនឡើងនៃការនាំចេញ និងការនាំចូល។ ការធ្វើអាជីវកម្មដំណាលគ្នាជាមួយនឹងការងើបឡើងវិញនៃសេដ្ឋកិច្ច វាផ្តល់ឲ្យធនាគារពាណិជ្ជនូវឱកាសដ៏សមស្របក្នុងការអភិវឌ្ឍន៍ ដែលមានការកើនឡើងពីតម្រូវការសម្រាប់ការវិនិយោគសាជីវកម្ម ហិរញ្ញវត្ថុពាណិជ្ជកម្ម ចលនាផ្តល់មូលនិធិឆ្លងប្រទេសផងដែរ។

យើងសង្កេតឃើញថា ដោយសាររដ្ឋាភិបាលបន្តវិនិយោគទៅលើហេដ្ឋារចនាសម្ព័ន្ធ ប្រជាពលរដ្ឋរស់នៅក្នុងរាជធានីភ្នំពេញមានការកើនឡើង ហើយតំបន់កំពុងអភិវឌ្ឍន៍ក៏កាន់តែរីកចម្រើនផងដែរ។ លើសពីនេះ អត្រានៃការចាក់វ៉ាក់សាំងរបស់ប្រទេសកម្ពុជាសម្រាប់ជំងឺកូវីដ-19 បានជាប់ចំណាត់ថ្នាក់កំពូលក្នុងចំណោមប្រទេសអាស៊ាន។ កត្តាដែលបានលើកឡើងខាងលើនេះ គឺផ្តល់អត្ថប្រយោជន៍ដល់ដំណើរការរបស់សង្គមជាតិដើម្បីឈានទៅរកជីវិតរស់នៅជាធម្មតាឡើងវិញ។ ការចំណាយរបស់ឯកជន នឹងមានការកើនឡើងសារជាថ្មី ហើយ

សកម្មភាពសេដ្ឋកិច្ចក្នុងស្រុកក៏នឹងកើនឡើងផងដែរ ដែលបានត្រៀមខ្លួនយ៉ាងល្អសម្រាប់ភ្ញៀវទេសចរណ៍ទេស និង អ្នកធ្វើដំណើរអាជីវកម្មត្រឡប់មកវិញនាពេលអនាគត។

នៅក្នុងស្ថានភាពនៃការរីករាលដាលនៃជំងឺកូវីដ-19 ធនាគារបានកំណត់ជម្រើសយុទ្ធសាស្ត្រសម្រាប់ការមិន ពង្រីកអាជីវកម្មឥណទានរបស់ខ្លួនច្រើនពេកទេ ផ្ទុយទៅវិញ ធនាគារបានបន្តផ្ដោតទៅលើការកែលម្អការ គ្រប់គ្រងផ្ទៃក្នុង និងការពង្រឹងភាពរឹងមាំរបស់ខ្លួនដើម្បីរង់ចាំការស្ថានភាពមកជាធម្មតាឡើងវិញ។ ដូច្នោះ នៅ ឆ្នាំ2022គឺជាឆ្នាំដ៏សំខាន់សម្រាប់ធនាគារ។ ធនាគារនឹងចាប់យកឱកាសនេះ ដោយការបង្រួបបង្រួមសាខារបស់ ខ្លួន និងធ្វើឲ្យប្រសើរឡើងនូវសេវាកម្មធនាគារចល័ត ក្នុងគោលបំណងបង្កើតប្រព័ន្ធអេកូនៃផលិតផលរបស់ ធនាគារ។ ធនាគារនឹងកំណត់យកគោលដៅអតិថិជនដែលរស់នៅក្នុងរាជធានីភ្នំពេញ ដើម្បីទទួលបាន អតិថិជនដ៏មានតម្លៃបន្ថែមទៀត ហើយស្វែងយល់ពីកំណើនមាត្រដ្ឋាននៅក្នុងអាជីវកម្មឥណទាន និងប្រាក់ បញ្ញើ។

ចំពោះប្រតិបត្តិការធនាគារ សារៈសំខាន់នៃការគ្រប់គ្រងហានិភ័យគឺសំខាន់បំផុត។ ជាពិសេសបន្ទាប់ពីការរីក រាលដាលនៃជំងឺរាតត្បាត គោលនយោបាយសិក្សារចនាសម្ព័ន្ធឥណទានឡើងវិញ ត្រូវបានដកចេញជា បណ្តើរៗ ហើយឥណទានមិនដំណើរការនឹងមានបញ្ហាដោយមិនអាចជៀសបាន។ ធនាគារនឹងអនុវត្តតាម គោលការណ៍នៃការបម្រើសេវាកម្មអតិថិជនដោយស្មើភាពគ្នា និង សហការជាមួយអតិថិជនដើម្បីស្វែងរក ដំណោះស្រាយហិរញ្ញវត្ថុរួមគ្នា។ នៅពេលត្រួតពិនិត្យឥណទានថ្មី ធនាគារនឹងយកចិត្តទុកដាក់បន្ថែមទៀត ចំពោះការប្រែប្រួលរបស់អតិថិជន មិនថានៅក្នុងរបាយការណ៍ហិរញ្ញវត្ថុ ឬក៏អាជីវកម្មក្នុងអំឡុងពេលមានការ រីករាលដាលនៃជំងឺរាតត្បាត ដើម្បីសម្រេចបានសមតុល្យភាពរវាងហានិភ័យ និងអាជីវកម្ម។

សរុបសេចក្តី ធនាគារមានភាពជឿជាក់ក្នុងការរីកចម្រើននាឆ្នាំខាងមុខ។ ប៉ុន្តែយើងនៅតែបន្តដំណើរការ អាជីវកម្មដោយស្មើភាព។

○ ប្រាក់បញ្ញើ និងសេវាកម្មតាមសាខា

- ❖ ធនាគារនឹងផ្ដោតការយកចិត្តទុកដាក់ទៅលើប្រាក់បញ្ញើចរន្តឬសន្សំ មិនត្រឹមតែប្រាក់បញ្ញើពី អតិថិជនលំដាប់ខ្ពស់ប៉ុណ្ណោះទេ ថែមទាំងប្រាក់បញ្ញើពីអតិថិជនទូទៅផងដែរ។ ការលើកទឹកចិត្ត ដល់អតិថិជនរបស់យើងឲ្យប្រើប្រាស់គណនីសន្សំរបស់ពួកគាត់នៅក្នុងធនាគារ គឺជាគន្លឹះសំខាន់ ក្នុងការបង្កើនចំនួនប្រាក់បញ្ញើនៅក្នុងធនាគារ ហើយធនាគារបានផ្តល់ភាពងាយស្រួលបន្ថែម ទៀតទៅលើសេវាកម្មគណនីដូចជា សេវាកម្មធនាគារចល័តតាមរយៈអ៊ីនធឺណែត និងតាមទូរស័ព្ទ ដៃ វីធីសាស្ត្រនិងបណ្តាញទូទាត់មានភាពងាយស្រួលនិងអាចជឿទុកចិត្តបាន។ល។ យើងជឿ ជាក់ថាការបង្កើតវិសាលភាពម៉ាកយីហោដែលអាចទុកចិត្តបាន និងមានគុណភាពខ្ពស់ គឺមាន និរន្តរភាពជាងការប្រកួតប្រជែងទៅលើតែអត្រាការប្រាក់។

- ❖ យោងទៅលើការលុបចោលភាពតឹងរឹងសម្រាប់អ្នកធ្វើដំណើរឆ្លងប្រទេស ធនាគារនឹងបន្តពង្រឹងគុណភាពសេវាកម្មធនាគារពាណិជ្ជរបស់ខ្លួន សម្រាប់អតិថិជនសាជីវកម្មដ៏មានតម្លៃរបស់ខ្លួនទាំងក្នុង និងក្រៅប្រទេស។ លើសពីនេះ យើងរំពឹងថាអតិថិជនក្រៅប្រទេសនឹងចាប់ផ្តើមចូលមកកាន់ប្រទេសកម្ពុជា ធនាគារត្រូវបានរៀបចំយ៉ាងល្អដោយការពង្រឹងសេវាកម្មភាសាចិន ដើម្បីឆ្លើយតបទៅនឹងការកើនឡើងនៃការវិនិយោគបរទេសដែលចេញពីប្រទេសចិនទាំងស្រុង។

○ **សេវាកម្មឥណទាន**

- ❖ ដោយគិតពីកាលៈទេសៈខាងក្រៅក្នុងឆ្នាំ2021 គោលដៅកំណើនឥណទានរបស់ធនាគារត្រូវបានកំណត់ក្នុងកម្រិតមួយដែលតឹងរឹង។ ទន្ទឹមនឹងនេះ ធនាគារបានខិតខំប្រឹងប្រែងបន្ថែមទៀតលើការគ្រប់គ្រងហានិភ័យឥណទាន និងការកែលម្អដំណើរការប្រតិបត្តិការផ្ទៃក្នុង។ វាគឺជាយុទ្ធសាស្ត្រដ៏រឹងមាំបំផុតសម្រាប់ធនាគារក្នុងការការពារគុណភាពទ្រព្យសកម្មក្នុងកាលៈទេសៈមិនមានស្ថេរភាព។ សម្រាប់ឆ្នាំ2022 សេវាឥណទាននឹងបែរមកគាំទ្រតម្រូវការមូលនិធិវិញ បន្ទាប់ពីការងើបឡើងវិញនៃសេដ្ឋកិច្ច។
- ❖ សម្រាប់ឥណទានសាជីវកម្ម អតិថិជនដែលមានគំរូអាជីវកម្មមានស្ថេរភាព ដូចជាលំហូរសាច់ប្រាក់ដ៏រឹងមាំ នឹងក្លាយជាគោលដៅដែលធនាគារចង់បាន។ ម្យ៉ាងវិញទៀត ធនាគារនឹងព្យាយាមទាក់ទងជាមួយឧស្សាហកម្មផ្សេងៗដើម្បីពង្រីកការធ្វើអាជីវកម្មរបស់ខ្លួនផងដែរ។ សម្រាប់អតិថិជនឥណទាន ធនាគារនឹងបន្តប្រកាន់ខ្ជាប់នូវគោលនយោបាយឥណទានដែលបានកំណត់សម្រាប់ឥណទានគេហដ្ឋាន និងឥណទានអាជីវកម្មខ្នាតតូចនិងមធ្យម ដោយមិនធ្វើឱ្យប៉ះពាល់ដល់ហានិភ័យ និងការប្រកួតប្រជែងតម្លៃនោះទេ ។

○ **សេវាកម្មប័ណ្ណឥណទាន**

- ❖ នៅឆ្នាំ2022 ការងើបឡើងវិញនៃសេដ្ឋកិច្ចត្រូវបានគេរំពឹងថានឹងជំរុញឲ្យមានការកើនឡើងនៃការចំណាយទាំងក្នុង និងក្រៅប្រទេស។ ធនាគារមានបទពិសោធន៍ក្នុងអាជីវកម្មប័ណ្ណឥណទានហើយថែមទាំងមាន ទំនាក់ទំនងល្អ ជាមួយនឹង អតិថិជនVIP តាមរយៈការផ្តល់សេវាកម្មដល់អតិថិជនប័ណ្ណជាមួយនឹងភាពងាយស្រួល និងការឆ្លើយតបភ្លាមៗ។ ដោយផ្អែកលើមូលដ្ឋានស្ថេរភាពរបស់អតិថិជន ធនាគារនឹងពង្រីកបណ្តាញពាណិជ្ជករក្នុងគោលបំណងបង្កើតប្រព័ន្ធទូទាត់របស់ខ្លួន។ ចំពោះការគ្រប់គ្រងហានិភ័យ ធនាគារនឹងដាក់ឲ្យប្រើប្រាស់ប្រព័ន្ធកំណត់អត្តសញ្ញាណដែលប្រសើរឡើង ដើម្បីកាត់បន្ថយហានិភ័យប្រតិបត្តិការ។

○ រូបិយប័ណ្ណជាតិ

❖ ធនាគារគាំទ្រទាំងស្រុងលើ គោលនយោបាយនៃការប្រើប្រាស់រូបិយប័ណ្ណជាតិ(រៀល) ជាពិសេសសម្រាប់អាជីវកម្មផ្នែកឥណទាន។ ធនាគារនឹងផ្តល់មូលនិធិរូបិយប័ណ្ណជាតិ ក្នុងការដាក់ប្រាក់បញ្ញើជាមួយនឹងគ្រឹះស្ថានហិរញ្ញវត្ថុដទៃទៀត ដើម្បីធានាឲ្យបាននូវសន្ទនីយភាពគ្រប់គ្រាន់សម្រាប់គាំទ្រដល់អាជីវកម្មផ្នែកឥណទាន។ គោលដៅសំខាន់របស់ធនាគាររួមមាន (1) គ្រឹះស្ថានមីក្រូហិរញ្ញវត្ថុ ឬគ្រឹះស្ថានមីក្រូហិរញ្ញវត្ថុទទួលប្រាក់បញ្ញើដែលមានឯកទេសតាមខេត្ត (2) អាជីវកម្មក្នុងតំបន់ និងចង្វាក់នៃការផ្គត់ផ្គង់របស់អាជីវកម្មទាំងនោះ (3) អ្នកអភិវឌ្ឍន៍បុរីក្នុងស្រុក (4) ប្រាក់បៀវត្សរ៍សហគ្រាស។ គោលបំណងនៃការពង្រីកអាជីវកម្មជាប្រាក់រៀលមិនគ្រាន់តែអនុលោមតាមច្បាប់នោះទេ ប៉ុន្តែក៏ដើម្បីជួយដល់ការរីកលូតលាស់ប្រកបដោយសុខុមាលភាពនៃទីផ្សាររូបិយវត្ថុជាតិផងដែរ។



4. សកម្មភាព និង ការខ្វបត្តម្ភ

កត្តា ESG (បរិស្ថាន សង្គម និង អភិបាលកិច្ច) គឺជាអ្វីដែលយើងតែងតែយកចិត្តទុកដាក់ខ្ពស់។ រថយន្តអគ្គិសនីនឹងដើរតួនាទីយ៉ាងសំខាន់នាពេលអនាគត ពីព្រោះវាអាចជួយកាត់បន្ថយការបំពុលខ្យល់នៅក្នុងបរិស្ថាន និងសន្សំសំចៃថាមពលធ្វើឲ្យការរស់នៅរបស់យើងកាន់តែប្រសើរ។



ការទិញរថយន្តអគ្គិសនីចំនួនពីរគ្រឿងសម្រាប់ប្រើប្រាស់ក្នុងស្ថាប័ន



នៅក្នុងឆ្នាំ2021 យើងបានសហការជាមួយក្រុមហ៊ុនលក់រថយន្តអគ្គិសនីដើម្បីបង្កើតព្រឹត្តិការណ៍ ការបើកបររថយន្តសាកល្បងសម្រាប់បុគ្គលិករបស់យើង។ យើងនឹងព្យាយាមឲ្យបានល្អក្នុងការផ្សព្វផ្សាយ និងចែករំលែកទស្សនៈការពារបរិស្ថានជាមួយប្រជាជនទូទាំងពិភពលោក។



ព្រឹត្តិការណ៍ការបើកបររថយន្តសាកល្បងនៅអគារ E.SUN



សកម្មភាពសប្បុរសធម៌នៅក្នុង 12ខេត្ត



5. អភិបាលកិច្ចសាជីវកម្ម

រចនាសម្ព័ន្ធរបស់ធនាគារ UCB

តារាងខាងក្រោមជាព័ត៌មានលំអិតស្តីពីរចនាសម្ព័ន្ធរបស់ធនាគារ UCB

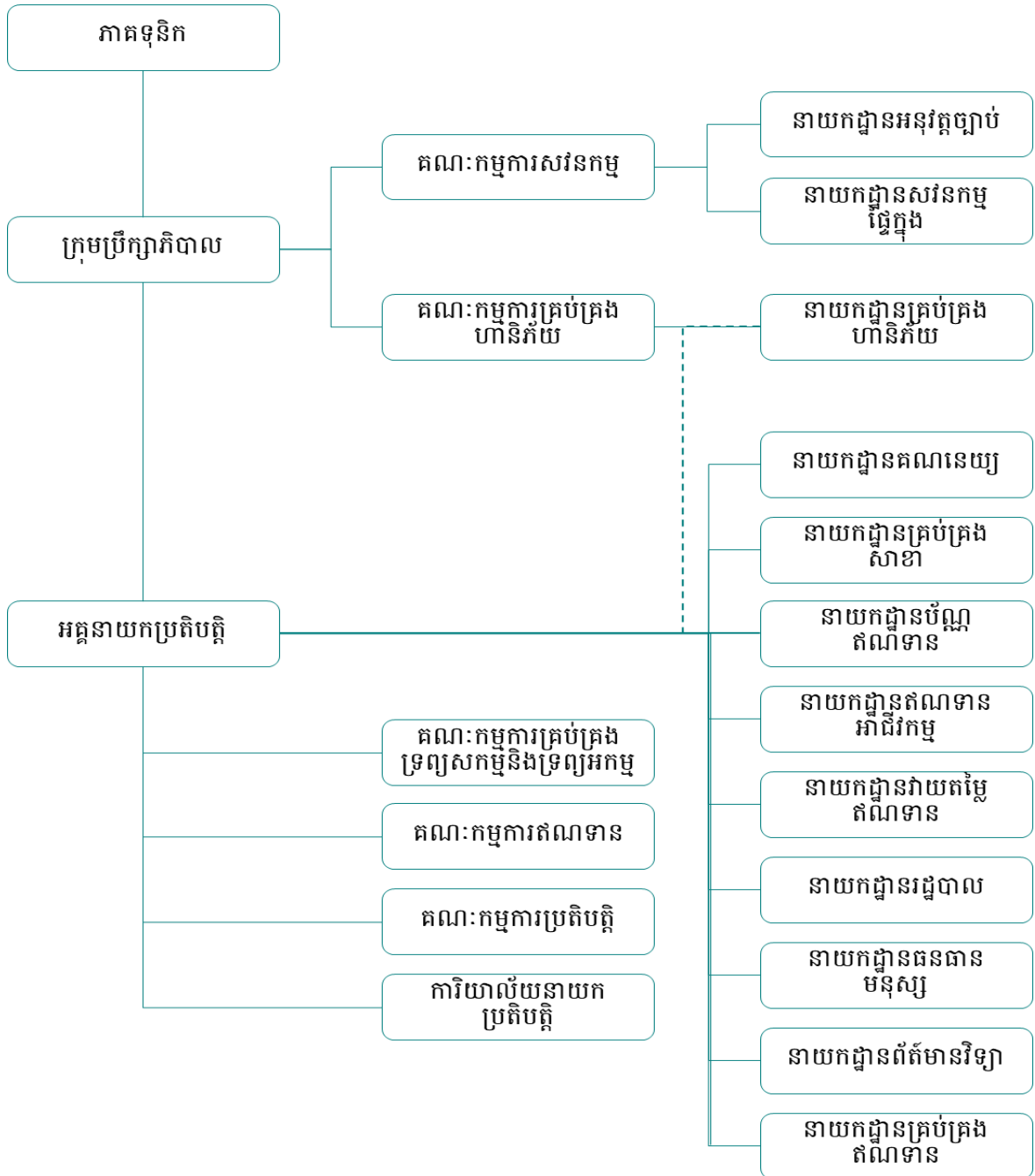

កាលបរិច្ឆេទរបស់ទិន្នន័យ៖ ថ្ងៃទី៣១ ខែធ្នូ ឆ្នាំ២០២១

ក្រុមប្រឹក្សាភិបាលរបស់ធនាគារ UCB

តារាងព័ត៌មានលំអិតស្តីពីសមាសភាពក្រុមប្រឹក្សាភិបាលរបស់ធនាគារ UCB៖

លេខ រៀង	គោត្តនាមនិងនាម	មុខតំណែង	កាលបរិច្ឆេទ ជ្រើសតាំង	ចំនួនភាគហ៊ុន កាន់កាប់បច្ចុប្បន្ន ភាគហ៊ុន អនុបាត	កម្រិតនៃការសិក្សា
1	Mr. Mao-Chin Chen	ប្រធានក្រុម ប្រឹក្សាភិបាល	19-មីនា-2020	ធនាគារ E.SUN កាន់កាប់ 8,000 ភាគ ហ៊ុន (100%)	Master of Economics National Taiwan University
2	Ms. I-Yen Kuo	អភិបាល	19-មីនា-2020		Master of Economics National Taiwan University
3	Mr. Chi-Kan Chung	អភិបាល (នាយកប្រតិបត្តិ)	19-មីនា-2020		Bachelor of Economic Fu Ren University
4	Mr. Chien-Hung Chen	អភិបាល	19-មីនា-2020		Master of Business Administration Drexel University
5	Ms. Hun Phalin	អភិបាល	19-មីនា-2020		Bachelor of Art Option Chinese Language Beijing Language and Culture University
6	Mr. Tung-Lung Kuo	អភិបាល ឯករាជ្យ	19-មីនា-2020		Bachelor of Law in Public Administration National Taipei University
7	Mr. Chuan-Hsing Huang	អភិបាល ឯករាជ្យ	19-មីនា-2020		Doctor Degree of Philosophy Tamkang University

ប្រធានក្រុមប្រឹក្សាភិបាល អគ្គនាយកប្រតិបត្តិ គណៈគ្រប់គ្រង ឬបុគ្គលទទួលបន្ទុកខាងផ្នែកហិរញ្ញវត្ថុ និងគណនេយ្យ ធ្លាប់ធ្វើការជាមួយក្រុមហ៊ុន CPA ឬសាខារបស់គេ នៅកាលបរិច្ឆេទកន្លងទៅ ។

ទេ

ចាប់តាំងពីសារពើពន្ធមុនមកដល់កាលបរិច្ឆេទនៃរបាយការណ៍នេះ គណៈនាយកមានគំនិតផ្សេងគ្នា និងបានសរសេររបាយការណ៍ដំណោះស្រាយជាលាយលក្ខណ៍អក្សរដាក់ជូនក្រុមប្រឹក្សាភិបាល។

ដំណោះស្រាយទាំងអស់ត្រូវបានដាក់ជូន និងអនុម័តដោយក្រុមប្រឹក្សាភិបាលទាំងអស់ ដោយគ្មានការ ខ្វែងគំនិតគ្នា។

គណៈកម្មការសវនកម្មរបស់ធនាគារ UCB

តារាងព័ត៌មានលំអិតស្តីពីសមាសភាពគណៈកម្មការសវនកម្មរបស់ធនាគារ UCB៖

លេខរៀង	មុខតំណែង	គោត្តនាមនិងនាម	កាលបរិច្ឆេទជ្រើសតាំង	កម្រិតនៃការសិក្សា
1	ប្រធានគណៈកម្មការ	Mr. Tung-Lung Kuo	19-មីនា-2020	Bachelor of Law in Public Administration National Taipei University
2	សមាជិក	Mr. Mao-Chin Chen	19-មីនា-2020	Master of Economics National Taiwan University
3	សមាជិក	Mr. Chuan-Hsing Huang	19-មីនា-2020	Doctor Degree of Philosophy Tamkang University
4	សមាជិក	Ms. I-Yen Kuo	19-មីនា-2020	Master of Economics National Taiwan University

គណៈកម្មការគ្រប់គ្រងហានិភ័យរបស់ធនាគារ UCB

តារាងព័ត៌មានលំអិតស្តីពីសមាសភាពគណៈកម្មការគ្រប់គ្រងហានិភ័យរបស់ធនាគារ UCB៖

លេខរៀង	មុខតំណែង	គោត្តនាមនិងនាម	កាលបរិច្ឆេទជ្រើសតាំង	កម្រិតនៃការសិក្សា
1	ប្រធានគណៈកម្មការ	Mr. Chuan-Hsing Huang	19-មីនា-2020	Doctor Degree of Philosophy Tamkang University
2	សមាជិក	Mr. Mao-Chin Chen	19-មីនា-2020	Master of Economics National Taiwan University
3	សមាជិក	Mr. Chi-Kan Chung	19-មីនា-2020	Bachelor of Economic Fu Ren University
4	សមាជិក	Mr. Chien-Hung Chen	19-មីនា-2020	Master of Business Administration Drexel University

6. របាយការណ៍ក្រុមប្រឹក្សាភិបាល

របាយការណ៍របស់ក្រុមប្រឹក្សាភិបាល

ក្រុមប្រឹក្សាភិបាលមានសេចក្តីរីករាយសូមដាក់បង្ហាញរបាយការណ៍របស់បុត្រសម្ព័ន្ធ និងរបាយការណ៍ហិរញ្ញវត្ថុរបស់ ធនាគារ សហពាណិជ្ជ ក.អ. (ហៅកាត់ថា “ធនាគារ”) និងក្រុមហ៊ុនបុត្រសម្ព័ន្ធ (ហៅកាត់ជារួមថា “សម្ព័ន្ធធនាគារ”) និងរបាយការណ៍ហិរញ្ញវត្ថុដាច់ដោយឡែករបស់ធនាគារសម្រាប់ការិយបរិច្ឆេទដែលបានបញ្ចប់ថ្ងៃទី៣១ ខែធ្នូ ឆ្នាំ២០២១(ហៅកាត់ជារួមថា “របាយការណ៍ហិរញ្ញវត្ថុ”)។

សកម្មភាពចម្បង

ធនាគារ គឺជាធនាគារពាណិជ្ជ ដែលកំពុងធ្វើប្រតិបត្តិការ ក្រោមបទប្បញ្ញត្តិនៃធនាគារជាតិនៃកម្ពុជា និងអនុលោមទៅតាមអាជ្ញាប័ណ្ណរបស់ធនាគារលេខ ០៨ ចេញដោយធនាគារជាតិនៃកម្ពុជា។ អនុលោមតាមប្រកាសលេខ ធ៧-០៦-២០៧ ចុះថ្ងៃទី១៣ ខែកញ្ញា ឆ្នាំ២០០៦ អាជ្ញាប័ណ្ណរបស់ធនាគារ ត្រូវបានបន្តជាថ្មីជាអាជ្ញាប័ណ្ណអចិន្ត្រៃយ៍នៅថ្ងៃទី២៨ ខែវិច្ឆិកា ឆ្នាំ២០០៦។

សកម្មភាពចម្បងរបស់ធនាគារមានដូចជា៖ ទទួលប្រាក់បញ្ញើរយៈពេលខ្លី មធ្យម និងវែងពីស្ថាប័នផ្សេងៗ និងបុគ្គល និងធ្វើការផ្តល់ឥណទាន និងបុរេប្រទានរយៈពេលខ្លី មធ្យម និងវែង ជូនស្ថាប័នផ្សេងៗ និងអតិថិជនផ្តល់សេវាកម្មប្តូររូបិយវត្ថុបរទេស សេវាកម្មហិរញ្ញវត្ថុពាណិជ្ជកម្មអន្តរជាតិ អប្បបរមាកម្មមូលបត្រពាណិជ្ជកម្មសេវាកម្មប្រតិបត្តិការរវាងអតិថិជន និងធនាគារផ្សេងៗទៀត ដែលបានអនុញ្ញាតដោយធនាគារជាតិនៃកម្ពុជាតាមរយៈស្នាក់ការកណ្តាលរបស់ធនាគារនៅរាជធានីភ្នំពេញ និងការិយាល័យសាខានៅតាមបណ្តាខេត្តនានាក្នុងព្រះរាជាណាចក្រកម្ពុជា។

អំពីក្រុមហ៊ុនបុត្រសម្ព័ន្ធ

យូអឹម លែន ហ្វលឌីង ខូ អិលធីឌី ហៅកាត់ថា (“ក្រុមហ៊ុនបុត្រសម្ព័ន្ធ”) ត្រូវបានចុះបញ្ជីពាណិជ្ជកម្មនៅថ្ងៃទី២៥ ខែកក្កដា ឆ្នាំ២០១៣។ សកម្មភាពអាជីវកម្មចម្បងរបស់ក្រុមហ៊ុនបុត្រសម្ព័ន្ធ គឺកាន់កាប់ដីសម្រាប់ប្រើប្រាស់ដោយសម្ព័ន្ធធនាគារ និងធនាគារ។

លទ្ធផលហិរញ្ញវត្ថុ

លទ្ធផលហិរញ្ញវត្ថុរបស់សម្ព័ន្ធធនាគារ និងធនាគារ មានដូចខាងក្រោម៖

	2021	2020	2021	2020
សម្ព័ន្ធធនាគារ	ដុល្លារអាមេរិក	ដុល្លារអាមេរិក	ពាន់រៀល	ពាន់រៀល
			(កំណត់សម្គាល់ ៥)	(កំណត់សម្គាល់ ៥)
ប្រាក់ចំណេញមុនពន្ធដកពន្ធ	16,191,999	12,918,112	65,869,052	52,667,142
ចំណាយពន្ធលើប្រាក់ចំណេញ	(2,710,477)	(4,906,762)	(11,026,220)	(20,004,869)
ប្រាក់ចំណេញសុទ្ធសម្រាប់ការិយបរិច្ឆេទ	13,481,522	8,011,350	54,842,832	32,662,273

លទ្ធផលហិរញ្ញវត្ថុ(ត)

ធនាគារ	2021	2020	2021	2020
	ដុល្លារអាមេរិក	ដុល្លារអាមេរិក	ពាន់រៀល (កំណត់សម្គាល់ 5)	ពាន់រៀល (កំណត់សម្គាល់ 5)
ប្រាក់ចំណេញមុនពន្ធដកពន្ធ	15,784,427	12,657,763	64,211,048	51,605,700
ចំណាយពន្ធលើប្រាក់ចំណេញ	(2,404,267)	(4,851,156)	(9,780,558)	(19,778,163)
ប្រាក់ចំណេញសុទ្ធសម្រាប់ ការិយបរិច្ឆេទ	13,380,160	7,806,607	54,430,490	31,827,537

ភាគលាភ

ពុំមានការប្រកាស ឬការបែងចែកភាគលាភ ហើយក្រុមប្រឹក្សាភិបាលក៏ពុំមានអនុសាសន៍ឲ្យមានការបែងចែកភាគលាភ សម្រាប់ការិយបរិច្ឆេទនេះទេ។

ដើមទុន

ពុំមានការប្រែប្រួលនៃដើមទុនដែលបានចុះបញ្ជីនិងបានបង់របស់ធនាគារក្នុងអំឡុងការិយបរិច្ឆេទនេះទេ។

ទុនបម្រុង និងសំវិធានធន

ពុំមានការប្រែប្រួលជាសារវន្តនៃទុនបម្រុង និងសំវិធានធននៅក្នុងការិយបរិច្ឆេទនេះទេ ក្រៅពីការបង្ហាញនៅក្នុងរបាយការណ៍ហិរញ្ញវត្ថុនេះ។

ឥណទាន និងបុរេប្រទាន

នៅមុនពេលដែលរបាយការណ៍ហិរញ្ញវត្ថុរបស់សម្ព័ន្ធធនាគារ និងធនាគារត្រូវបានរៀបចំឡើង ក្រុមប្រឹក្សាភិបាលបានចាត់វិធានការដែលមានមូលដ្ឋានសមស្របដើម្បីបញ្ជាក់ថាវិធានការទាក់ទងទៅនឹងការលុបបំបាត់ចោលឥណទាន និងបុរេប្រទានអាក្រក់ និងការធ្វើសំវិធានធនលើឥណទាន និងបុរេប្រទានជាប់សង្ស័យត្រូវបានធ្វើឡើង ហើយក្រុមប្រឹក្សាភិបាលមានការជឿជាក់ថារាល់ឥណទាន និងបុរេប្រទាន ដែលបានដឹងថាមិនអាចទារបានត្រូវបានលុបបំបាត់ចោល ហើយសំវិធានធនគ្រប់គ្រាន់ត្រូវបានកំណត់ឡើងសម្រាប់ឥណទាន និងបុរេប្រទានអាក្រក់ និង ជាប់សង្ស័យ។

នាថ្ងៃចេញរបាយការណ៍នេះ ក្រុមប្រឹក្សាភិបាលពុំបានដឹងពីស្ថានភាពណាមួយដែលនឹងបណ្តាលឲ្យចំនួននៃការលុបបំបាត់ចោលឥណទាន និងបុរេប្រទានអាក្រក់ ឬចំនួននៃការធ្វើសំវិធានធនលើឥណទាន និងបុរេប្រទានជាប់សង្ស័យនៅក្នុងរបាយការណ៍ហិរញ្ញវត្ថុនេះ មានចំនួនខ្លះខាតជាសារវន្តនោះឡើយ។

ទ្រព្យសកម្ម

នៅមុនពេលដែលរបាយការណ៍ហិរញ្ញវត្ថុរបស់សម្ព័ន្ធធនាគារ និងធនាគារត្រូវបានរៀបចំឡើង ក្រុមប្រឹក្សាភិបាលបានចាត់វិធានការដែលមានមូលដ្ឋានសមរម្យ ដើម្បីបញ្ជាក់ថាបណ្តាទ្រព្យសកម្មទាំងអស់លើកលែងតែឥណទាន និងបុរេប្រទានដែលបានកត់ត្រានៅក្នុងបញ្ជីគណនេយ្យ ហើយសន្និដ្ឋានថា មានតម្លៃមិនអាចប្រមូលមកវិញបាននៅក្នុងប្រតិបត្តិការអាជីវកម្មធម្មតាត្រូវបានកាត់បន្ថយឲ្យនៅស្មើនឹងតម្លៃ ដែលគិតថានឹងអាចប្រមូលបានជាក់ស្តែង។

នាថ្ងៃចេញរបាយការណ៍នេះ ក្រុមប្រឹក្សាភិបាលពុំបានដឹងពីហេតុការណ៍ណាមួយដែលនឹងធ្វើឲ្យប៉ះពាល់ដល់ការកំណត់តម្លៃទ្រព្យសកម្មនៅក្នុងរបាយការណ៍ហិរញ្ញវត្ថុរបស់សម្ព័ន្ធធនាគារ និងធនាគារថាមានភាពមិនត្រឹមត្រូវនោះទេ។

វិធីសាស្ត្រវាយតម្លៃ

នាថ្ងៃចេញរបាយការណ៍នេះក្រុមប្រឹក្សាភិបាល ពុំបានដឹងពីហេតុការណ៍ណាមួយដែលបានកើតឡើងដែលធ្វើឲ្យប៉ះពាល់ដល់ការអនុវត្តវិធីសាស្ត្រដែលមានកន្លងមកក្នុងការវាយតម្លៃទ្រព្យសកម្ម និងបំណុលនៅក្នុងរបាយការណ៍ហិរញ្ញវត្ថុរបស់សម្ព័ន្ធធនាគារ និងធនាគារថាមានភាពមិនត្រឹមត្រូវ និងមិនសមស្របនោះទេ។

បំណុលយថាហេតុ និងបំណុលផ្សេងៗទៀត

នាថ្ងៃចេញរបាយការណ៍នេះពុំមាន៖

- (ក) ការដាក់បញ្ចាំនូវទ្រព្យសកម្មណាមួយរបស់សម្ព័ន្ធធនាគារ និងធនាគារត្រូវបានធ្វើឡើងចាប់តាំងពីថ្ងៃចុងការិយបរិច្ឆេទក្នុងការធានាចំពោះបំណុលរបស់បុគ្គលណាមួយឡើយ ឬ
- (ខ) បំណុលយថាហេតុណាមួយដែលកើតមានឡើងចំពោះសម្ព័ន្ធធនាគារ និងធនាគារចាប់តាំងពីថ្ងៃចុងការិយបរិច្ឆេទមកក្រៅអំពីប្រតិបត្តិការអាជីវកម្មធម្មតារបស់ធនាគារឡើយ។

តាមមតិរបស់ក្រុមប្រឹក្សាភិបាល ពុំមានបំណុលយថាហេតុ ឬបំណុលផ្សេងៗទៀតរបស់សម្ព័ន្ធធនាគារ និងធនាគារ ដែលត្រូវបំពេញ ឬអាចនឹងត្រូវបំពេញក្នុងអំឡុងពេលដប់ពីរខែបន្ទាប់ពីថ្ងៃបញ្ចប់ការិយបរិច្ឆេទដែលនឹងធ្វើឲ្យមានផលប៉ះពាល់ឬអាចនឹងប៉ះពាល់ជាសារវន្តដល់លទ្ធភាពរបស់សម្ព័ន្ធធនាគារ និងធនាគារក្នុងការបំពេញកាតព្វកិច្ចរបស់ខ្លួនដូចដែលបានកំណត់ និងនៅពេលដែលដល់ថ្ងៃកំណត់នោះទេ។

ប្រតិបត្តិការមិនប្រក្រតី

តាមមតិរបស់ក្រុមប្រឹក្សាភិបាល លទ្ធផលនៃការធ្វើប្រតិបត្តិការរបស់សម្ព័ន្ធធនាគារ និងធនាគារក្នុងការិយបរិច្ឆេទហិរញ្ញវត្ថុនេះ មិនមានផលប៉ះពាល់ជាសារវន្តដោយសកម្មភាពប្រតិបត្តិការ ឬព្រឹត្តិការណ៍ណាមួយដែលមានលក្ខណៈជាសារវន្ត និងមិនប្រក្រតីនោះទេ ក្រៅពី៖

ប្រតិបត្តិការមិនប្រក្រតី (ត)

ការពាតត្យាតជាសកលនៃជំងឺកូវីដ-19 និងផលប៉ះពាល់លើការខាតបង់ឥណទានរំពឹងទុក

ការខាតបង់ឥណទានរំពឹងទុក ត្រូវបានគេប៉ាន់ស្មានដោយផ្អែកលើលក្ខខណ្ឌនៃការព្យាករណ៍សេដ្ឋកិច្ចនៅ កាលបរិច្ឆេទរាយការណ៍។ ការផ្ទុះឡើងនៃវីរុសកូវីដ-19 បានរីករាលដាលនៅទូទាំងពិភព លោកដែលបង្កឱ្យមានការរំខានដល់សកម្មភាពអាជីវកម្ម និងសេដ្ឋកិច្ច។ ផលប៉ះពាល់លើផលិតផលក្នុង ស្រុក និងសូចនាករសំខាន់ៗផ្សេងៗ ត្រូវបានពិចារណាក្នុងការកំណត់ភាពធ្ងន់ធ្ងរ និងភរនីយភាពនៃការធ្លាក់ ចុះនៃស្ថានភាពសេដ្ឋកិច្ច ដែលត្រូវបានប្រើប្រាស់ក្នុងការប៉ាន់ស្មានការខាតបង់ឥណទានរំពឹងទុកដែលការ គណនាការខាតបង់ឥណទានរំពឹងទុកនៅក្នុងបរិយាកាសបច្ចុប្បន្ន គឺស្ថិតនៅក្រោមភាពមិនប្រក្រតីជាសារវ រណ៍។ អ្នកគ្រប់គ្រងផ្តល់នូវការប៉ាន់ស្មានដ៏ប្រសើររបស់ខ្លួនស្តីពីលទ្ធផលដែលអាចកើតមានរបស់ជំងឺ កូវីដ-19 មក លើសម្ព័ន្ធធនាគារ និងធនាគារ យ៉ាងណាមិញ ការប៉ាន់ស្មាននេះនឹងប្រែប្រួលជាសារវរណ៍នៅពេលព្រឹត្តិការណ៍ នានាកើតឡើងជាក់ស្តែង។

ក្រុមប្រឹក្សាភិបាលក៏មានមតិផងដែរថា នៅក្នុងចន្លោះពេល ចាប់ពីថ្ងៃចុងការិយបរិច្ឆេទដល់ថ្ងៃចេញរបាយ ការណ៍នេះ ពុំមានចំណាត់ថ្នាក់សកម្មភាពប្រតិបត្តិការ ឬព្រឹត្តិការណ៍ណាមួយដែលមានលក្ខណៈជាសារវរណ៍ និងមិនប្រក្រតីកើតមានឡើង ដែលអាចនាំឱ្យប៉ះពាល់ដល់លទ្ធផលនៃប្រតិបត្តិការរបស់សម្ព័ន្ធធនាគារ និង ធនាគារក្នុងការិយបរិច្ឆេទដែលរបាយការណ៍នេះបានរៀបចំឡើងនោះទេ។

ការផ្លាស់ប្តូរហេតុការណ៍

គិតត្រឹមកាលបរិច្ឆេទនៃរបាយការណ៍នេះ ក្រុមប្រឹក្សាភិបាលពុំបានដឹងពីហេតុការណ៍ណាមួយដែលមិនបាន វែកញែកនៅក្នុងរបាយការណ៍នេះ ឬក្នុងរបាយការណ៍ហិរញ្ញវត្ថុរបស់សម្ព័ន្ធធនាគារ និងធនាគារដែលនឹង បណ្តាលឱ្យមានគូលេខនៃចំនួនណាមួយ ដែលបានបញ្ចេញនៅក្នុងរបាយការណ៍ហិរញ្ញវត្ថុមានភាពមិនត្រឹម ត្រូវនោះទេ។

ក្រុមប្រឹក្សាភិបាល

ក្រុមប្រឹក្សាភិបាលដែលបានបម្រើការក្នុងអំឡុងកាលបរិច្ឆេទរាយការណ៍និងនាថ្ងៃចេញរបាយការណ៍នេះរួម មាន៖

- | | |
|-----------------------|--------------------------|
| លោក Mao-Chin Chen | ប្រធានក្រុមប្រឹក្សាភិបាល |
| លោក Chi-Kan Chung | អភិបាល |
| អ្នកនាង I-Yen Kuo | អភិបាល |
| លោកស្រី Hun Phalin | អភិបាល |
| លោក Chien-Hung Chen | អភិបាល |
| លោក Tung-Lung Kuo | អភិបាលឯករាជ្យ |
| លោក Chuan-Hsing Huang | អភិបាលឯករាជ្យ |

ភាគកម្មរបស់ក្រុមប្រឹក្សាភិបាល

ពុំមានសមាជិកក្រុមប្រឹក្សាភិបាលណាម្នាក់កាន់កាប់ ឬមានការទាក់ទិននៅក្នុងភាគហ៊ុនផ្ទាល់ ឬដោយប្រយោលរបស់ សម្ព័ន្ធធនាគារ និងធនាគារនៅក្នុងការិយបរិច្ឆេទហិរញ្ញវត្ថុនេះទេ។

អត្ថប្រយោជន៍របស់ក្រុមប្រឹក្សាភិបាល

នៅក្នុងអំឡុងការិយបរិច្ឆេទ និងនៅចុងការិយបរិច្ឆេទនៃរបាយការណ៍ហិរញ្ញវត្ថុនេះ ពុំមានកិច្ចព្រមព្រៀងណាមួយដែលសម្ព័ន្ធធនាគារ និងធនាគារ ជាភាគីម្ខាង ដែលកម្មវត្ថុនៃកិច្ចព្រមព្រៀងនោះ អាចផ្តល់លទ្ធភាពដល់ក្រុមប្រឹក្សាភិបាលរបស់សម្ព័ន្ធធនាគារ និងធនាគារ ដើម្បីទទួលបាននូវអត្ថប្រយោជន៍តាមមធ្យោបាយផ្សេងៗដូចជាការទិញភាគហ៊ុន ឬប័ណ្ណបំណុលរបស់សម្ព័ន្ធធនាគារ និងធនាគារ ឬសាជីវកម្មដទៃ។

នៅក្នុងការិយបរិច្ឆេទហិរញ្ញវត្ថុនេះ ពុំមានសមាជិកក្រុមប្រឹក្សាភិបាលរបស់សម្ព័ន្ធធនាគារ និងធនាគារណាម្នាក់បានទទួល ឬមានសិទ្ធិទទួលបាននូវអត្ថប្រយោជន៍ណាមួយ (ក្រៅពីអត្ថប្រយោជន៍ដែលបានរួមបញ្ចូលនៅក្នុងចំនួនបរិលាភសរុបដែលបានទទួល ឬដល់កំណត់ត្រូវទទួល និងត្រូវទទួលដោយសមាជិកក្រុមប្រឹក្សាភិបាលដូចបានបង្ហាញនៅក្នុងរបាយការណ៍ហិរញ្ញវត្ថុ) តាមរយៈកិច្ចសន្យាដែលធ្វើឡើងដោយសម្ព័ន្ធធនាគារ និងធនាគារ ឬសាជីវកម្មពាក់ព័ន្ធ ដែលមានក្រុមប្រឹក្សាភិបាលនោះជាសមាជិក ឬជាមួយក្រុមហ៊ុនដែលក្រុមប្រឹក្សាភិបាលនោះ មានភាគកម្មផ្នែកហិរញ្ញវត្ថុជាសារវន្តនោះឡើយ លើកលែងតែអ្វីដែលបានបង្ហាញនៅក្នុងរបាយការណ៍ហិរញ្ញវត្ថុនេះ។

ការទទួលខុសត្រូវរបស់អ្នកគ្រប់គ្រងលើរបាយការណ៍ហិរញ្ញវត្ថុ

ក្រុមប្រឹក្សាភិបាលមានភារៈធ្វើការអះអាងបញ្ជាក់ថា របាយការណ៍ហិរញ្ញវត្ថុបានបង្ហាញនូវភាពត្រឹមត្រូវគ្រប់រាល់ទិដ្ឋភាពជាសារវន្តនៃស្ថានភាពហិរញ្ញវត្ថុរបស់សម្ព័ន្ធធនាគារ និងធនាគារនៅថ្ងៃទី៣១ ខែធ្នូ ឆ្នាំ២០២១ ព្រមទាំងលទ្ធផលហិរញ្ញវត្ថុ និងលំហូរទឹកប្រាក់សម្រាប់ការិយបរិច្ឆេទដែលបានបញ្ចប់។ នៅក្នុងការរៀបចំរបាយការណ៍ហិរញ្ញវត្ថុនេះ ក្រុមប្រឹក្សាភិបាលចាំបាច់ត្រូវ៖

- (i) អនុម័តនូវគោលនយោបាយគណនេយ្យដែលសមស្របដោយផ្អែកលើ ការវិនិច្ឆ័យ និងការប៉ាន់ប្រមាណយ៉ាងសមហេតុផល និងប្រុងប្រយ័ត្ន ហើយធ្វើការអនុវត្តប្រកបដោយសង្គតិភាព។
- (ii) អនុលោមទៅតាមស្តង់ដាររបាយការណ៍ទាក់ទងនឹងហិរញ្ញវត្ថុអន្តរជាតិនៃកម្ពុជា (“ស.វ.ទ.ហ.អ.ក.”) ឬប្រសិនបើមានការរៀបចំគោលបំណងនៃការបង្ហាញនូវភាពពិត និងត្រឹមត្រូវ ក្រុមប្រឹក្សាភិបាលត្រូវលាតត្រដាង ពន្យល់ និងកំណត់បរិមាណឲ្យបានសមស្របនៅក្នុងរបាយការណ៍ហិរញ្ញវត្ថុ។
- (iii) ត្រួតពិនិត្យប្រព័ន្ធដំណើរការនៃរបាយការណ៍ហិរញ្ញវត្ថុរបស់សម្ព័ន្ធធនាគារ និងធនាគារ និងរក្សាទុកនូវបញ្ជីគណនេយ្យឲ្យបានគ្រប់គ្រាន់និងប្រព័ន្ធគ្រប់គ្រងផ្ទៃក្នុងឲ្យមានប្រសិទ្ធភាព។
- (iv) វាយតម្លៃនូវលទ្ធភាពរបស់សម្ព័ន្ធធនាគារនិងធនាគារក្នុងការបន្តនិរន្តរភាពអាជីវកម្ម ទទួលខុសត្រូវលើ ការលាតត្រដាងព័ត៌មាន ប្រសិនបើពាក់ព័ន្ធនូវបញ្ហាទាំងឡាយដែលទាក់ទងទៅនឹងនិរន្តរភាពអាជីវកម្ម និងប្រើប្រាស់មូលដ្ឋាននិរន្តរភាពនៃគណនេយ្យលើកលែងតែក្រុមប្រឹក្សាភិបាលមានបំណងចង់ជម្រះបញ្ជី ផ្អាកដំណើរការសម្ព័ន្ធធនាគារ និងធនាគារ ឬគ្មានជម្រើសសមរម្យដទៃទៀតក្រៅពីធ្វើបែបនេះ។ និង

ការទទួលខុសត្រូវរបស់អ្នកគ្រប់គ្រងលើរបាយការណ៍ហិរញ្ញវត្ថុ (ត)

- (v) គ្រប់គ្រង និងដឹកនាំក្រុមហ៊ុនឲ្យមានប្រសិទ្ធភាព លើរាល់សេចក្តីសម្រេចជាសារវន្តទាំងអស់ដែលមានឥទ្ធិពលដល់ប្រតិបត្តិការ និងលទ្ធផលរបស់ក្រុមហ៊ុន ហើយធានាថាសេចក្តីសម្រេចទាំងនោះត្រូវបានឆ្លុះបញ្ចាំងយ៉ាងសមស្រប នៅក្នុងរបាយការណ៍ហិរញ្ញវត្ថុ។

ក្រុមប្រឹក្សាភិបាលធានាអះអាងថា បានអនុវត្តរាល់តម្រូវការដូចបានរាយការណ៍ខាងលើ ក្នុងការរៀបចំរបាយការណ៍ហិរញ្ញវត្ថុរបស់សម្ព័ន្ធធនាគារ និងធនាគារ។

សេចក្តីអនុម័តលើរបាយការណ៍ហិរញ្ញវត្ថុ

យើងខ្ញុំ តំណាងឲ្យក្រុមប្រឹក្សាភិបាល សូមធ្វើការអនុម័តលើរបាយការណ៍ហិរញ្ញវត្ថុ ព្រមទាំងកំណត់សម្គាល់ដែលបានភ្ជាប់មកជាមួយ ថាជាសារវន្ត បានបង្ហាញនូវភាពត្រឹមត្រូវនៃស្ថានភាពហិរញ្ញវត្ថុរបស់សម្ព័ន្ធធនាគារ និងធនាគារ នាថ្ងៃទី៣១ ខែធ្នូ ឆ្នាំ២០២១ ព្រមទាំងលទ្ធផលហិរញ្ញវត្ថុ និងលំហូរទឹកប្រាក់ សម្រាប់ការិយបរិច្ឆេទដែលបានបញ្ចប់ ដោយអនុលោមទៅតាមស្តង់ដាររបាយការណ៍ទាក់ទងនឹងហិរញ្ញវត្ថុអន្តរជាតិនៃកម្ពុជា។

ចុះហត្ថលេខាតំណាងឲ្យក្រុមប្រឹក្សាភិបាល៖

លោក Mao-Chin Chen
ប្រធានក្រុមប្រឹក្សាភិបាល

លោក Chi-Kan Chung
អគ្គនាយកប្រតិបត្តិ

រាជធានីភ្នំពេញ ព្រះរាជាណាចក្រកម្ពុជា
ថ្ងៃទី ៧ ខែ ឃីសា ឆ្នាំ២០២២

7. របាយការណ៍សវនករឯករាជ្យ

របាយការណ៍របស់សវនករឯករាជ្យ

ជូនចំពោះភាគទុនិករបស់

ធនាគារ សហពាណិជ្ជ ក.អ.

មតិសវនកម្ម

យើងខ្ញុំបានធ្វើសវនកម្មទៅលើរបាយការណ៍ហិរញ្ញវត្ថុរបស់ធនាគារ សហពាណិជ្ជ ក.អ. ហៅកាត់ថា (ធនាគារ) និងក្រុមហ៊ុនបុត្រសម្ព័ន្ធ (ហៅកាត់ជាមួយថា "សម្ព័ន្ធធនាគារ") និងរបាយការណ៍ហិរញ្ញវត្ថុដាច់ដោយឡែករបស់ធនាគារ ដែលមានរបាយការណ៍ស្ថានភាពហិរញ្ញវត្ថុ និងដាច់ដោយឡែកនាថ្ងៃទី៣១ ខែធ្នូ ឆ្នាំ២០២១ របាយការណ៍ចំណេញ ឬខាត និងលទ្ធផលលម្អិតផ្សេងៗ របាយការណ៍ស្តីពីបម្រែបម្រួលមូលធន និងលំហូរទឹកប្រាក់រួម និងដាច់ដោយឡែក សម្រាប់ការិយបរិច្ឆេទដែលបានបញ្ចប់ និងកំណត់សម្គាល់ ដែលមានគោលនយោបាយគណនេយ្យសំខាន់ៗ ព្រមទាំងព័ត៌មានលម្អិតផ្សេងៗ (ហៅកាត់ថា "របាយការណ៍ហិរញ្ញវត្ថុ") ដែលបានបង្ហាញនៅទំព័រទី១១ ដល់ទី១៥។

ជាមតិរបស់យើងខ្ញុំ របាយការណ៍ហិរញ្ញវត្ថុ និងដាច់ដោយឡែកជាសារវន្តបានបង្ហាញនូវភាពត្រឹមត្រូវ នៃស្ថានភាពហិរញ្ញវត្ថុ និងដាច់ដោយឡែករបស់សម្ព័ន្ធធនាគារ និងធនាគារ នាថ្ងៃទី៣១ ខែធ្នូ ឆ្នាំ២០២១ ព្រមទាំងលទ្ធផលហិរញ្ញវត្ថុ និងដាច់ដោយឡែក និងលំហូរទឹកប្រាក់រួម និងដាច់ដោយឡែក សម្រាប់ការិយបរិច្ឆេទដែលបានបញ្ចប់ដោយអនុលោមទៅ តាមស្តង់ដាររបាយការណ៍ ទាក់ទងនឹងហិរញ្ញវត្ថុអន្តរជាតិនៃកម្ពុជា ("ស.វ.ទ.ហ.អ.ក")។

មូលដ្ឋាននៃមតិសវនកម្ម

យើងខ្ញុំ បានធ្វើសវនកម្មដោយអនុលោមទៅតាមស្តង់ដារសវនកម្មអន្តរជាតិនៃកម្ពុជា។ ការទទួលខុសត្រូវរបស់យើងខ្ញុំ ដែលស្របតាមស្តង់ដារទាំងនោះ ត្រូវបានរៀបរាប់បន្ថែមទៀតនៅក្នុងកថាខណ្ឌស្តីពី ការទទួលខុសត្រូវរបស់សវនករ សម្រាប់ការធ្វើសវនកម្មលើរបាយការណ៍ហិរញ្ញវត្ថុ ដែលមាននៅក្នុងរបាយការណ៍របស់យើងខ្ញុំ។ យើងខ្ញុំមានភាពឯករាជ្យពីសម្ព័ន្ធធនាគារ និងធនាគារ ដោយស្របទៅតាមលក្ខខណ្ឌតម្រូវនៃក្រមសីលធម៌វិជ្ជាជីវៈ ដែលពាក់ព័ន្ធនឹងសវនកម្មលើរបាយការណ៍ហិរញ្ញវត្ថុ នៅក្នុងព្រះរាជាណាចក្រកម្ពុជា ហើយយើងខ្ញុំបានបំពេញនូវទំនួលខុសត្រូវលើក្រមសីលធម៌វិជ្ជាជីវៈ ស្របតាមលក្ខខណ្ឌតម្រូវរបស់ស្តង់ដារទាំងនោះ។ យើងខ្ញុំជឿជាក់ថា ភស្តុតាងសវនកម្មដែលយើងខ្ញុំប្រមូលបានមានលក្ខណៈគ្រប់គ្រាន់ និងសមស្របសម្រាប់ជាមូលដ្ឋានក្នុងការបញ្ចេញមតិសវនកម្មរបស់យើងខ្ញុំ។

ព័ត៌មានផ្សេងៗ

អ្នកគ្រប់គ្រងមានភារៈទទួលខុសត្រូវលើព័ត៌មានផ្សេងៗ។ ព័ត៌មានផ្សេងៗដែលបានទទួលត្រឹមកាលបរិច្ឆេទនៃរបាយការណ៍សវនកម្មនេះ គឺរបាយការណ៍របស់ក្រុមប្រឹក្សាភិបាល ដែលបានបង្ហាញនៅទំព័រទី១ដល់ទី៦ និងរបាយការណ៍ប្រចាំឆ្នាំរបស់ធនាគារ ដែលរំពឹងថានឹងរួចរាល់ បន្ទាប់ពីកាលបរិច្ឆេទនៃរបាយការណ៍សវនកម្មនេះ។

មតិសវនកម្មរបស់យើងខ្ញុំ ទៅលើរបាយការណ៍ហិរញ្ញវត្ថុមិនបានគ្របដណ្តប់លើព័ត៌មានផ្សេងៗឡើយ ហើយយើងខ្ញុំមិនធ្វើការផ្តល់នូវសេចក្តីសន្និដ្ឋានអំណះអំណាងណាមួយ ទៅលើព័ត៌មានផ្សេងៗនេះទេ។

ពាក់ព័ន្ធនឹងការធ្វើសវនកម្មរបស់យើងខ្ញុំលើរបាយការណ៍ហិរញ្ញវត្ថុ ការទទួលខុសត្រូវរបស់យើងខ្ញុំ គឺត្រូវអានព័ត៌មានផ្សេងៗ ហើយពិចារណាថា តើព័ត៌មានផ្សេងៗនោះមានអសង្គតិភាពជាសារវន្តជាមួយរបាយការណ៍ហិរញ្ញវត្ថុ ឬការយល់ដឹងរបស់យើងខ្ញុំនៅក្នុងការធ្វើសវនកម្ម ឬមានការបង្ហាញនូវកំហុសឆ្គងជាសារវន្ត។

ប្រសិនបើ ផ្អែកតាមការអានព័ត៌មានផ្សេងៗ ដែលបានទទួលមុនកាលបរិច្ឆេទនៃរបាយការណ៍សវនកម្មនេះ អាចឲ្យយើងខ្ញុំសន្និដ្ឋានថា មានកំហុសឆ្គងជាសារវន្តកើតឡើងលើព័ត៌មានផ្សេងៗនេះ យើងខ្ញុំត្រូវរាយការណ៍ទៅតាមភាពជាក់ស្តែង។ យើងខ្ញុំពុំមានអ្វីដែលត្រូវរាយការណ៍ពាក់ព័ន្ធនឹងព័ត៌មានផ្សេងៗនេះទេ។

ការទទួលខុសត្រូវលើរបាយការណ៍ហិរញ្ញវត្ថុរបស់អ្នកគ្រប់គ្រង និងអ្នកទទួលខុសត្រូវលើអភិបាលកិច្ច

អ្នកគ្រប់គ្រងមានភារៈទទួលខុសត្រូវលើការរៀបចំ និងការបង្ហាញនូវភាពត្រឹមត្រូវនៃរបាយការណ៍ហិរញ្ញវត្ថុ ដោយអនុលោមទៅតាមស្តង់ដាររបាយការណ៍ទាក់ទងនឹងហិរញ្ញវត្ថុអន្តរជាតិនៃកម្ពុជា ហើយនិងទទួលខុសត្រូវលើប្រព័ន្ធត្រួតពិនិត្យផ្ទៃក្នុង ដែលអ្នកគ្រប់គ្រងកំណត់ថាមានភាពចាំបាច់ សម្រាប់ការរៀបចំរបាយការណ៍ហិរញ្ញវត្ថុឲ្យ ជៀសផុតពីការបង្ហាញខុសជាសារវន្ត ដោយសារតែការក្លែងបន្លំ ឬកំហុសឆ្គង។

នៅក្នុងការរៀបចំរបាយការណ៍ហិរញ្ញវត្ថុ អ្នកគ្រប់គ្រងមានភារៈទទួលខុសត្រូវលើការវាយតម្លៃនូវលទ្ធភាពរបស់សម្ព័ន្ធធនាគារ និងធនាគារ ក្នុងការបន្តនិរន្តរភាពអាជីវកម្មទទួលខុសត្រូវលើការលាតត្រដាងព័ត៌មាន ប្រសិនបើពាក់ព័ន្ធនូវបញ្ហាទាំងឡាយដែលទាក់ទងទៅនឹងនិរន្តរភាពអាជីវកម្មនិងប្រើប្រាស់មូលដ្ឋាននិរន្តរភាពនគរនយ្យលើកលែងតែអ្នកគ្រប់គ្រងមានបំណងចង់ជម្រះបញ្ជីផ្អាកដំណើរការសម្ព័ន្ធធនាគារ និងធនាគារ ឬគ្មានជម្រើសសមរម្យដទៃទៀតក្រៅពីធ្វើបែបនេះ។

អ្នកទទួលខុសត្រូវលើអភិបាលកិច្ច មានភារៈទទួលខុសត្រូវក្នុងការត្រួតពិនិត្យ ដំណើរការរាយការណ៍ព័ត៌មានហិរញ្ញវត្ថុរបស់សម្ព័ន្ធធនាគារ និងធនាគារ។

ការទទួលខុសត្រូវរបស់សវនករ សម្រាប់ការធ្វើសវនកម្មរបាយការណ៍ហិរញ្ញវត្ថុ

គោលដៅរបស់យើងខ្ញុំ គឺផ្តល់នូវអំណះអំណាងសមហេតុផលថារបាយការណ៍ហិរញ្ញវត្ថុទាំងមូលមិនមានការបង្ហាញខុសជាសារវន្តដោយសារតែការក្លែងបន្លំ ឬកំហុសឆ្គង និងផ្តល់នូវរបាយការណ៍របស់សវនករដែលរួមបញ្ចូលមតិសវនកម្មរបស់យើងខ្ញុំ។ អំណះអំណាងសមហេតុផល គឺជាអំណះអំណាងមានកម្រិតខ្ពស់មួយ ប៉ុន្តែវាមិនអាចធានាថា គ្រប់ពេលនៃការធ្វើសវនកម្មដោយអនុលោមទៅតាមស្តង់ដារសវនកម្មអន្តរជាតិនៃកម្ពុជាអាចរកឃើញនូវការបង្ហាញខុសជាសារវន្តដែលបានកើតឡើងនោះទេ។ ការបង្ហាញខុសជាសារវន្តអាចកើតឡើងដោយសារការក្លែងបន្លំ ឬកំហុសឆ្គង ហើយត្រូវបានចាត់ទុកថាជាសារវន្ត នៅពេលដែលការក្លែងបន្លំ ឬកំហុសឆ្គងតែមួយ ឬក៏រួមបញ្ចូលគ្នា មានផលប៉ះពាល់ដល់ការសម្រេចចិត្តផ្នែកសេដ្ឋកិច្ចរបស់អ្នកប្រើប្រាស់ ដោយយោងលើរបាយការណ៍ហិរញ្ញវត្ថុនេះ។

ជាផ្នែកមួយនៃការធ្វើសវនកម្ម ដោយអនុលោមតាមស្តង់ដារសវនកម្មអន្តរជាតិនៃកម្ពុជា យើងខ្ញុំអនុវត្តនូវការវិនិច្ឆ័យដែលប្រកបទៅដោយវិជ្ជាជីវៈ និងរក្សានូវមជ្ឈដ្ឋាននិយមក្នុងអំឡុងពេលសវនកម្ម។ យើងខ្ញុំក៏៖

- ធ្វើការកំណត់ និងវាយតម្លៃនូវហានិភ័យនៃការបង្ហាញខុសជាសារវន្តលើរបាយការណ៍ហិរញ្ញវត្ថុ ដោយសារតែការក្លែងបន្លំ ឬកំហុសឆ្គង និងទទួលខុសត្រូវលើការរៀបចំ និងការអនុវត្តនូវនីតិវិធីសវនកម្ម ដើម្បីឆ្លើយតបទៅនឹងហានិភ័យទាំងនោះ និងប្រមូលភស្តុតាងដែលមានលក្ខណៈគ្រប់គ្រាន់ និងសមស្របសម្រាប់ជាមូលដ្ឋានក្នុងការបញ្ចេញមតិសវនកម្មរបស់យើងខ្ញុំ។ ហានិភ័យដែលមិនអាចរកឃើញនូវការបង្ហាញខុសជាសារវន្តដែលកើតឡើងដោយសារតែការក្លែងបន្លំមានលក្ខណៈខ្ពស់ជាងការបង្ហាញខុសកើតឡើងពី កំហុសឆ្គង ដោយសារតែការក្លែងបន្លំ អាចរួមបញ្ចូលទាំងការយុបយិតគ្នា ការលួចបន្លំ ការលុបចោលដោយចេតនា ការបកស្រាយមិនពិត ឬមិនអនុវត្តតាមនីតិវិធីគ្រប់គ្រងផ្ទៃក្នុង។
- ទទួលបាននូវការយល់ដឹងអំពីការគ្រប់គ្រងផ្ទៃក្នុងដែលពាក់ព័ន្ធនឹងការធ្វើសវនកម្មក្នុងគោលបំណងដើម្បីរៀបចំនូវនីតិវិធីសវនកម្មដែលសមស្របទៅតាមកាលៈទេសៈ ប៉ុន្តែមិនមែនក្នុងគោលបំណងដើម្បីបញ្ចេញមតិលើប្រសិទ្ធភាពនៃការគ្រប់គ្រងផ្ទៃក្នុងរបស់សម្ព័ន្ធធនាគារ និងធនាគារឡើយ។
- វាយតម្លៃលើភាពសមស្របនៃគោលនយោបាយគណនេយ្យដែលសម្ព័ន្ធធនាគារ និងធនាគារ បានប្រើប្រាស់ និងភាពសមហេតុផលនៃការប៉ាន់ស្មានគណនេយ្យសំខាន់ៗ ព្រមទាំងការលាតត្រដាងព័ត៌មានពាក់ព័ន្ធដែលបានធ្វើឡើងដោយអ្នកគ្រប់គ្រង។
- ធ្វើការសន្និដ្ឋានលើភាពសមស្របនៃការប្រើប្រាស់មូលដ្ឋាននិរន្តរភាពនៃគណនេយ្យរបស់អ្នកគ្រប់គ្រង ហើយដោយផ្អែកទៅលើភស្តុតាងសវនកម្មដែលទទួលបានធ្វើការសន្និដ្ឋានថា តើភាពមិនច្បាស់លាស់សារវន្តពាក់ព័ន្ធនឹងព្រឹត្តិការណ៍ ឬលក្ខខណ្ឌដែលអាចធ្វើឲ្យមានមន្ទិលជាសារវន្ត លើលទ្ធភាពរបស់សម្ព័ន្ធធនាគារ និងធនាគារ ដើម្បីបន្តនិរន្តរភាពអាជីវកម្ម។ ប្រសិនបើយើងខ្ញុំធ្វើការសន្និដ្ឋានថាមានអត្ថិភាពនៃភាពមិនប្រាកដប្រជាជាសារវន្ត យើងខ្ញុំចាំបាច់ត្រូវបញ្ចូលនៅក្នុងរបាយការណ៍របស់យើងខ្ញុំ ដើម្បីមានការពិនិត្យលើការលាតត្រដាងព័ត៌មានពាក់ព័ន្ធនៅក្នុងរបាយការណ៍ហិរញ្ញវត្ថុ ឬប្រសិនបើការលាតត្រដាងព័ត៌មានមានលក្ខណៈមិនគ្រប់គ្រាន់ យើងខ្ញុំចាំបាច់ត្រូវផ្តល់មតិសវនកម្មដែលមានបញ្ហា។ ការសន្និដ្ឋានរបស់យើងខ្ញុំ គឺផ្អែកតាមភស្តុតាងសវនកម្មដែលប្រមូលបានត្រឹមកាលបរិច្ឆេទនៃរបាយការណ៍សវនកម្មរបស់យើងខ្ញុំ។ យ៉ាងណាក៏ដោយព្រឹត្តិការណ៍ ឬលក្ខខណ្ឌនាពេលអនាគតអាចធ្វើឲ្យធនាគារបញ្ឈប់និរន្តរភាពនៃអាជីវកម្ម។
- វាយតម្លៃលើការបង្ហាញនៃទម្រង់ និងខ្លឹមសារនៃរបាយការណ៍ហិរញ្ញវត្ថុទាំងមូលដែលរួមបញ្ចូលទាំងការលាតត្រដាងព័ត៌មាន និងវាយតម្លៃថាតើរបាយការណ៍ហិរញ្ញវត្ថុបានបង្ហាញពីប្រតិបត្តិការ និងព្រឹត្តិការណ៍ពាក់ព័ន្ធក្នុងអត្ថន័យដែលអាចសម្រេចបាននូវការបង្ហាញរបាយការណ៍ហិរញ្ញវត្ថុដ៏ត្រឹមត្រូវ។
- ទទួលបាននូវភស្តុតាងសវនកម្មដែលសមស្រប និងគ្រប់គ្រាន់ពាក់ព័ន្ធនឹងព័ត៌មានហិរញ្ញវត្ថុសម្រាប់បណ្តាបុគ្គលសម្ព័ន្ធនៅក្នុងសម្ព័ន្ធធនាគារដើម្បីបញ្ចេញមតិលើរបាយការណ៍ហិរញ្ញវត្ថុរួម។ យើងខ្ញុំទទួលខុសត្រូវក្នុងការដឹកនាំ ការត្រួតត្រាមើល និងការប្រតិបត្តិសវនកម្មរបស់សម្ព័ន្ធធនាគារ។ យើងខ្ញុំរក្សាការទទួលខុសត្រូវលើមតិសវនកម្មរបស់យើងខ្ញុំ។

យើងខ្ញុំផ្តល់ព័ត៌មានក្នុងចំណោមបញ្ហាផ្សេងៗជូនអ្នកទទួលខុសត្រូវលើអភិបាលកិច្ចស្តីពីវិសាលភាព និងពេលវេលាដែលបានគ្រោងទុកសម្រាប់ការធ្វើសវនកម្ម និងការរកឃើញបញ្ហាជាសារវន្ត ដែលរួមបញ្ចូលទាំងចំណុចខ្លះខាតជាសារវន្តក្នុងការគ្រប់គ្រងផ្ទៃក្នុង ដែលយើងខ្ញុំបានរកឃើញក្នុងអំឡុងពេលធ្វើសវនកម្ម។

តំណាងក្រុមហ៊ុន ខេតិអិមឌី ខេមបូឌា



Lim Chew Teng

Partner

រាជធានីភ្នំពេញ ព្រះរាជាណាចក្រកម្ពុជា

ថ្ងៃទី៧ ខែមីនា ឆ្នាំ២០២២

8. របាយការណ៍ហិរញ្ញវត្ថុ

ធនាគារ សហពាណិជ្ជ ក.អ. និងក្រុមហ៊ុនបុត្រសម្ព័ន្ធ

របាយការណ៍ស្ថានភាពហិរញ្ញវត្ថុរួម

នាថ្ងៃទី 31 ខែ ធ្នូ ឆ្នាំ 2021

	កំណត់ សម្គាល់	ថ្ងៃទី31 ខែធ្នូ		ថ្ងៃទី31 ខែធ្នូ	
		2021	2020	2021	2020
		ដុល្លារអាមេរិក	ដុល្លារអាមេរិក	ពាន់រៀល (កំណត់សម្គាល់ 5)	ពាន់រៀល (កំណត់សម្គាល់ 5)
ទ្រព្យសកម្ម					
សាច់ប្រាក់ និងសាច់ប្រាក់សមមូល					
-សុទ្ធ	6	92,361,768	207,986,801	376,281,843	841,306,610
ប្រាក់តម្កល់តាមច្បាប់	7	48,273,549	47,372,664	196,666,439	191,622,426
ប្រាក់បញ្ញើនៅធនាគារនានា	8	12,848,836	43,440,000	52,346,158	175,714,800
ការវិនិយោគមូលធនតាម FVOCI		543,918	567,672	2,215,922	2,296,233
ឥណទាន និងបុរេប្រទានផ្តល់ដល់ អតិថិជន-សុទ្ធ	9	557,330,560	505,614,128	2,270,564,701	2,045,209,148
ទ្រព្យ និងបរិក្ខារ	10	38,543,576	39,511,349	157,026,529	159,823,407
ទ្រព្យសកម្មអរូបី	11	448,079	570,860	1,825,474	2,309,129
សិទ្ធិប្រើប្រាស់ទ្រព្យសកម្ម	12	2,908,431	3,363,964	11,848,948	13,607,234
ពន្ធពន្យារជាទ្រព្យសកម្ម-សុទ្ធ	16គ	2,940,468	1,838,955	11,979,467	7,438,573
ទ្រព្យសកម្មផ្សេងៗ	13	3,667,353	4,374,751	14,940,796	17,695,868
ទ្រព្យសកម្មសរុប		759,866,538	854,641,144	3,095,696,277	3,457,023,428
បំណុល និងមូលធន					
បំណុល					
ប្រាក់បញ្ញើរបស់ធនាគារ និងគ្រឹះស្ថាន					
ហិរញ្ញវត្ថុនានា	14	46,203,875	40,847,852	188,234,587	165,229,561
ប្រាក់បញ្ញើរបស់អតិថិជន	15	448,233,051	567,692,232	1,826,101,450	2,296,315,078
សំវិធានធនលើកិច្ចសន្យាធានា	31ក	458,644	463,816	1,868,516	1,876,136
ប្រាក់កម្ចី	17	107,152,786	97,827,737	436,540,450	395,713,196
អនុបំណុល	18	23,270,160	29,092,643	94,802,632	117,679,741
បំណុលភតិសន្យា	19	3,428,756	3,877,933	13,968,752	15,686,239
កាតព្វកិច្ចសោធននិវត្តន៍បុគ្គលិក	20	353,272	367,845	1,439,230	1,487,933
បំណុលពន្ធលើប្រាក់ចំណេញ					
ប្រចាំឆ្នាំ/បំណុលពន្ធអប្បបរមា	16ខ	3,448,131	531,894	14,047,686	2,151,511
បំណុលផ្សេងៗ	21	11,979,844	11,929,260	48,805,885	48,253,858
បំណុលសរុប		644,528,519	752,631,212	2,625,809,188	3,044,393,253

ធនាគារ សហពាណិជ្ជ ក.អ. និងក្រុមហ៊ុនបុត្រសម្ព័ន្ធ

របាយការណ៍ស្ថានភាពហិរញ្ញវត្ថុរួម (ត)
នាថ្ងៃទី ៣១ ខែ ធ្នូ ឆ្នាំ ២០២១

	កំណត់ សម្គាល់	ថ្ងៃទី៣១ ខែធ្នូ		ថ្ងៃទី៣១ ខែធ្នូ	
		2021	2020	2021	2020
		ដុល្លារអាមេរិក	ដុល្លារអាមេរិក	ពាន់រៀល (កំណត់សម្គាល់ 5)	ពាន់រៀល (កំណត់សម្គាល់ 5)
មូលធន					
ដើមទុន	22	80,000,000	80,000,000	320,000,000	320,000,000
ទុនបម្រុងតាមច្បាប់		-	1,466,276	-	5,939,278
ទុនបម្រុងដែលមិនអាចបែង ចែកបាន		25,622,772	25,622,772	103,644,113	103,644,113
ទុនបម្រុងពីតម្លៃសមស្រប ប្រាក់ចំណេញរក្សាទុក/ (ប្រាក់ខាតបង្គរ)		412,861	431,863	1,672,446	1,749,746
ទុនបម្រុងពីការប្តូររូបិយប័ណ្ណ		-	-	6,228,002	3,189,747
មូលធនសរុប		115,338,019	102,009,932	469,887,089	412,630,175
ចំណូល និងមូលធនសរុប		759,866,538	854,641,144	3,095,696,277	3,457,023,428

កំណត់សម្គាល់ដូចមានភ្ជាប់ជាមួយ គឺជាផ្នែកមួយនៃរបាយការណ៍ហិរញ្ញវត្ថុនេះ ។

ធនាគារ សហពាណិជ្ជ ក.អ. និងក្រុមហ៊ុនបុត្រសម្ព័ន្ធ

**របាយការណ៍ចំណេញ ឬខាត និងលទ្ធផលលម្អិតផ្សេងៗរួម
សម្រាប់ការិយបរិច្ឆេទដែលបានបញ្ចប់ថ្ងៃទី 31 ខែ ធ្នូ ឆ្នាំ 2021**

		2021	2020	2021	2020
	កំណត់ សម្គាល់	ដុល្លារអាមេរិក	ដុល្លារអាមេរិក	ពាន់រៀល (កំណត់សម្គាល់ 5)	ពាន់រៀល (កំណត់សម្គាល់ 5)
ចំណូលការប្រាក់	23	40,718,648	37,656,439	165,643,460	153,525,301
ចំណាយការប្រាក់	24	(9,278,769)	(11,660,791)	(37,746,032)	(47,541,046)
ចំណូលការប្រាក់សុទ្ធ		31,439,879	25,995,648	127,897,428	105,984,255
ចំណូលប្រាក់កម្រៃ និងជើងសារ	25	3,866,583	3,394,164	15,729,260	13,838,007
ចំណាយប្រាក់កម្រៃ និងជើងសារ	26	(628,998)	(562,844)	(2,558,764)	(2,294,715)
ចំណូលប្រាក់កម្រៃ និងជើងសារសុទ្ធ		3,237,585	2,831,320	13,170,496	11,543,292
ចំណូលផ្សេងៗ	27	5,269,283	3,288,322	21,435,443	13,406,488
ចំណូលពីប្រតិបត្តិការសរុប		39,946,747	32,115,290	162,503,367	130,934,035
ចំណាយបុគ្គលិក	28	(8,744,291)	(7,656,352)	(35,571,776)	(31,214,947)
រំលស់	29	(3,527,312)	(3,535,843)	(14,349,105)	(14,415,631)
ចំណាយប្រតិបត្តិការផ្សេងៗ	30	(5,130,505)	(4,930,837)	(20,870,894)	(20,103,022)
ការខាតបង់លើឱនភាពនៃតម្លៃនៃ ឧបករណ៍ហិរញ្ញវត្ថុ	9ក(៧)	(6,352,640)	(3,074,146)	(25,842,540)	(12,533,293)
ប្រាក់ចំណេញមុនដកពន្ធ		16,191,999	12,918,112	65,869,052	52,667,142
ចំណាយពន្ធលើប្រាក់ចំណេញ	16ក	(2,710,477)	(4,906,762)	(11,026,220)	(20,004,869)
ប្រាក់ចំណេញសុទ្ធសម្រាប់ការិយបរិច្ឆេទ		13,481,522	8,011,350	54,842,832	32,662,273

ធនាគារ សហពាណិជ្ជ ក.អ. និងក្រុមហ៊ុនបុត្រសម្ព័ន្ធ

របាយការណ៍ចំណេញ ឬខាត និងលទ្ធផលលម្អិតផ្សេងៗរួម (ត)
សម្រាប់ការិយបរិច្ឆេទដែលបានបញ្ចប់ថ្ងៃទី 31 ខែ ធ្នូ ឆ្នាំ 2021

	2021	2020	2021	2020
	កំណត់ សម្គាល់	ដុល្លារអាមេរិក	ដុល្លារអាមេរិក	ដុល្លារអាមេរិក
			ពាន់រៀល	ពាន់រៀល
			(កំណត់សម្គាល់ 5)	(កំណត់សម្គាល់ 5)
លទ្ធផលលម្អិតផ្សេងៗ				
ចំណេញមិនទាន់កើតឡើងលើ ការវិនិយោគមូលធនតាម FVOCI - ក្រោយដកពន្ធ		(19,002)	63,600	(77,300)
លម្អៀងពីការប្តូររូបិយប័ណ្ណ		-	-	-
		<u>13,462,520</u>	<u>8,074,950</u>	<u>57,803,787</u>
លទ្ធផលលម្អិតផ្សេងៗសរុប សម្រាប់ការិយបរិច្ឆេទ		<u>13,462,520</u>	<u>8,074,950</u>	<u>57,803,787</u>
ចំណេញសុទ្ធត្រូវបែងចែកជូន៖				
ភាគទុនិករបស់ធនាគារ		13,347,089	7,906,931	54,295,959
អប្បភាគភាគកម្ម		134,433	104,419	546,873
		<u>13,481,522</u>	<u>8,011,350</u>	<u>54,842,832</u>
លទ្ធផលលម្អិតផ្សេងៗសរុបត្រូវ បែងចែកជូន៖				
ភាគទុនិករបស់ធនាគារ		13,328,087	7,970,531	57,256,914
អប្បភាគភាគកម្ម		134,433	104,419	546,873
		<u>13,462,520</u>	<u>8,074,950</u>	<u>57,803,787</u>

កំណត់សម្គាល់ដូចមានភ្ជាប់ជាមួយ គឺជាផ្នែកមួយនៃរបាយការណ៍ហិរញ្ញវត្ថុនេះ ។

ធនាគារ សហករណ៍ជ្វា ក.អ. និងក្រុមហ៊ុនបុត្រសម្ព័ន្ធ

របាយការណ៍ស្តីពីបម្រែបម្រួលមូលធនរួម សម្រាប់ការិយវិធានដែលបានបញ្ចប់ថ្ងៃទី ៣១ ខែ ធ្នូ ឆ្នាំ ២០២១

	ដើមទុន		ទុនបម្រុងតាមច្បាប់		ទុនបម្រុងដែលមិនអាច បែងចែក បាន		ទុនបម្រុងលើតម្លៃសមស្រប		ប្រាក់ខាតបង្គរ		ទុនបម្រុងពីការប្តូររូបិយប័ណ្ណ		សរុប	
	ដុល្លារអាមេរិក	ពាន់រៀល (កំណត់សម្គាល់ ៥)	ដុល្លារអាមេរិក	ពាន់រៀល (កំណត់សម្គាល់ ៥)	ដុល្លារអាមេរិក	ពាន់រៀល (កំណត់សម្គាល់ ៥)	ដុល្លារអាមេរិក	ពាន់រៀល (កំណត់សម្គាល់ ៥)	ដុល្លារអាមេរិក	ពាន់រៀល (កំណត់សម្គាល់ ៥)	ដុល្លារអាមេរិក	ពាន់រៀល (កំណត់សម្គាល់ ៥)	ដុល្លារអាមេរិក	ពាន់រៀល (កំណត់សម្គាល់ ៥)
សម្រាប់ការិយវិធានដែលបានបញ្ចប់ថ្ងៃទី ៣១ ខែ ធ្នូ ឆ្នាំ ២០២១														
នាថ្ងៃទី ១ ខែ មករា ឆ្នាំ ២០២១	80,000,000	320,000,000	1,466,276	5,939,278	25,622,772	103,644,113	431,863	1,749,746	(5,510,979)	(21,892,709)	-	3,189,747	102,009,932	412,630,175
ប្រតិបត្តិការបានទទួលស្គាល់ដោយផ្ទាល់នៅក្នុងមូលធន ការផ្ទេរពីទុនបម្រុងតាមបទប្បញ្ញត្តិទៅប្រាក់ ខាតបង្គរ	-	-	(1,466,276)	(5,939,278)	-	-	-	-	1,466,276	5,939,278	-	-	-	-
លទ្ធផលលម្អិតផ្សេងៗ														
ប្រាក់ចំណេញសុទ្ធសម្រាប់ការិយវិធាន	-	-	-	-	-	-	-	-	13,347,089	54,295,959	-	-	13,347,089	54,295,959
ចំណេញមិនទាន់កើតឡើងលើ ការវិនិយោ គមូលធនតាមFVOCI - ក្រោយដកពន្ធ	-	-	-	-	-	-	(19,002)	(77,300)	-	-	-	-	(19,002)	(77,300)
លម្អៀងពីការប្តូររូបិយប័ណ្ណ	-	-	-	-	-	-	-	-	-	-	-	3,038,255	-	3,038,255
	-	-	-	-	-	-	(19,002)	(77,300)	13,347,089	54,295,959	-	3,038,255	13,328,087	57,256,914
នាថ្ងៃទី ៣១ ខែ ធ្នូ ឆ្នាំ ២០២១	80,000,000	320,000,000			25,622,772	103,644,113	412,861	1,672,446	9,302,386	38,342,528	-	6,228,002	115,338,019	469,887,089
សម្រាប់ការិយវិធានដែលបានបញ្ចប់ថ្ងៃទី ៣១ ខែ ធ្នូ ឆ្នាំ ២០២០	80,000,000	320,000,000	1,549,187	6,277,306	25,622,772	103,644,113	368,263	1,490,449	(13,500,821)	(54,469,904)	-	6,268,595	94,039,401	383,210,559
ប្រតិបត្តិការបានទទួលស្គាល់ដោយផ្ទាល់នៅក្នុងមូលធន ការផ្ទេរពីប្រាក់ខាតបង្គរទៅទុនបម្រុងតាមបទ ប្បញ្ញត្តិ	-	-	(82,911)	(338,028)	-	-	-	-	82,911	338,028	-	-	-	-
លទ្ធផលលម្អិតផ្សេងៗ														
ប្រាក់ចំណេញសុទ្ធសម្រាប់ការិយវិធាន	-	-	-	-	-	-	-	-	7,906,931	32,239,167	-	-	7,906,931	32,239,167
ចំណេញមិនទាន់កើតឡើងលើ ការវិនិយោ គមូលធនតាមFVOCI - ក្រោយដកពន្ធ	-	-	-	-	-	-	63,600	259,297	-	-	-	-	63,600	259,297
លម្អៀងពីការប្តូររូបិយប័ណ្ណ	-	-	-	-	-	-	-	-	-	-	-	(3,078,848)	-	(3,078,848)
	-	-	-	-	-	-	63,600	259,297	7,906,931	32,239,167	-	(3,078,848)	7,970,531	29,419,616
នាថ្ងៃទី ៣១ ខែ ធ្នូ ឆ្នាំ ២០២០	80,000,000	320,000,000	1,466,276	5,939,278	25,622,772	103,644,113	431,863	1,749,746	(5,510,979)	(21,892,709)	-	3,189,747	102,009,932	412,630,175

កំណត់សម្គាល់ដូចមានភ្ជាប់ជាមួយ គឺជាផ្នែកមួយនៃរបាយការណ៍ហិរញ្ញវត្ថុនេះ ។

ធនាគារ សហពាណិជ្ជ ក.អ. និងក្រុមហ៊ុនបុត្រសម្ព័ន្ធ

របាយការណ៍លំហូរទឹកប្រាក់រួម

សម្រាប់ការិយបរិច្ឆេទដែលបានបញ្ចប់ថ្ងៃទី 31 ខែ ធ្នូ ឆ្នាំ 2021

		2021	2020	2021	2020
	កំណត់ សម្គាល់	ដុល្លារអាមេរិក	ដុល្លារអាមេរិក	ពាន់រៀល (កំណត់សម្គាល់ 5)	ពាន់រៀល (កំណត់សម្គាល់ 5)
លំហូរទឹកប្រាក់ពីសកម្មភាពប្រតិបត្តិការ					
ចំណេញសុទ្ធសម្រាប់ការិយបរិច្ឆេទ		13,481,522	8,011,350	54,842,832	32,662,273
<i>និយ័តភាពលើ៖</i>					
ចំណាយពន្ធលើប្រាក់ចំណេញ	16ក	2,710,477	4,906,762	11,026,220	20,004,869
រំលស់	29	3,527,312	3,535,843	14,349,105	14,415,631
ចំណូលការប្រាក់សុទ្ធ		(31,439,879)	(25,995,648)	(127,897,428)	(105,984,255)
ការខាតបង់លើឱនភាពនៃតម្លៃសុទ្ធ ឥណទាន និងបុរេប្រទាន	9ក(៧)	6,365,483	2,592,142	25,894,786	10,568,162
ការខាតបង់លើឱនភាពនៃតម្លៃសុទ្ធលើ ប្រាក់បញ្ញើនៅធនាគារនិងគ្រឹះ ស្ថានហិរញ្ញវត្ថុនានា	9ក(៧)	(7,671)	573,400	(31,206)	2,337,752
ការខាតបង់លើឱនភាពនៃតម្លៃសុទ្ធលើ កិច្ចសន្យាធានា	9ក(៧)	(5,172)	(91,396)	(21,040)	(372,621)
ការលុបចោលទ្រព្យសកម្មអរូបី	11	-	98	-	400
ការលុបចោលទ្រព្យនិងបរិក្ខារ	10	184	342,498	748	1,396,364
ចំណេញពីការលក់ទ្រព្យនិងបរិក្ខារ		(236,992)	(16,415)	(964,083)	(66,924)
		(5,604,736)	(6,141,366)	(22,800,066)	(25,038,349)
<i>បម្រែបម្រួលនៃ៖</i>					
ប្រាក់បញ្ញើនៅធនាគារនានា		30,614,674	(31,040,000)	124,540,494	(126,550,080)
ប្រាក់តម្កល់តាមច្បាប់		(902,554)	26,864,297	(3,671,590)	109,525,739
ឥណទាន និងបុរេប្រទានផ្តល់ដល់ អតិថិជន		(58,206,066)	(31,671,957)	(236,782,276)	(129,126,569)
ទ្រព្យសកម្មផ្សេងៗ		707,398	(871,099)	2,877,695	(3,551,471)
ប្រាក់បញ្ញើរបស់ធនាគារ និង គ្រឹះស្ថានហិរញ្ញវត្ថុនានា		4,623,572	29,476,235	18,808,691	120,174,610
ប្រាក់បញ្ញើរបស់អតិថិជន		(117,569,944)	118,720,441	(478,274,532)	484,023,238
បំណុលផ្សេងៗ		(83,849)	(8,332,677)	(341,098)	(33,972,324)
សាច់ប្រាក់(ប្រើប្រាស់ក្នុង)ទទួលបានពី ប្រតិបត្តិការ		(146,421,505)	97,003,874	(595,642,682)	395,484,794

ធនាគារ សហពាណិជ្ជ ក.អ. និងក្រុមហ៊ុនបុត្រសម្ព័ន្ធ

របាយការណ៍លំហូរទឹកប្រាក់រួម (ត)

សម្រាប់ការិយបរិច្ឆេទដែលបានបញ្ចប់ថ្ងៃទី 31 ខែ ធ្នូ ឆ្នាំ 2021

		2021	2020	2021	2020
	កំណត់ សម្គាល់	ដុល្លារអាមេរិក	ដុល្លារអាមេរិក	ពាន់រៀល (កំណត់សម្គាល់ 5)	ពាន់រៀល (កំណត់សម្គាល់ 5)
កាតព្វកិច្ចសោធននិវត្តន៍					
បុគ្គលិកបានបង់	20	(14,573)	(4,365)	(59,283)	(17,796)
ចំណូលការប្រាក់ទទួលបាន		40,823,093	37,347,552	166,068,342	152,265,970
ចំណាយការប្រាក់បានបង់		(10,401,491)	(9,131,621)	(42,313,265)	(37,229,619)
ពន្ធលើប្រាក់ចំណេញបានបង់	162	(879,563)	(445,202)	(3,578,062)	(1,815,089)
ឥណទានពន្ធកាត់ទុក	162	(11,438)	-	(46,530)	-
សាច់ប្រាក់ទទួលបានពី/ប្រើប្រាស់ក្នុង					
សកម្មភាពប្រតិបត្តិការ		(116,905,477)	124,770,238	(475,571,480)	508,688,260
លំហូរទឹកប្រាក់ពីសកម្មភាព	វិនិយោគ				
សាច់ប្រាក់បានពីការលក់ទ្រព្យនិងបរិក្ខារ		260,843	19,402	1,061,108	79,102
ការទិញទ្រព្យនិងបរិក្ខារ	10	(1,929,656)	(839,706)	(7,849,841)	(3,423,481)
ការទិញទ្រព្យសកម្មអរូបី	11	(75,604)	(151,730)	(307,557)	(618,603)
សាច់ប្រាក់ប្រើប្រាស់ក្នុងសកម្មភាព	វិនិយោគ	(1,744,417)	(972,034)	(7,096,290)	(3,962,982)
លំហូរទឹកប្រាក់ពីសកម្មភាព	ហិរញ្ញប្បទាន				
ការទូទាត់សងប្រាក់កម្ចី		(135,558,468)	(251,371,410)	(551,451,848)	(1,024,841,239)
សាច់ប្រាក់ទទួលបានពីប្រាក់កម្ចី		145,100,000	247,942,147	590,266,800	1,010,860,133
ការទូទាត់អនុបំណុល		(5,800,000)	-	(23,594,400)	-
ការទូទាត់បំណុលភតិសន្យា	19	(724,342)	(789,484)	(2,946,623)	(3,218,726)
សាច់ប្រាក់ទទួលបានពី/ប្រើប្រាស់ក្នុង					
សកម្មភាពហិរញ្ញប្បទាន		3,017,190	(4,218,747)	12,273,929	(17,199,832)
ការ(ថយចុះ)/កើនឡើងនៃសាច់ប្រាក់		(115,632,704)	119,579,457	(470,393,841)	487,525,446
និងសាច់ប្រាក់សមមូលសុទ្ធ		208,640,253	89,060,796	843,949,819	362,922,744
សាច់ប្រាក់ និងសាច់ប្រាក់សមមូល					
នៅថ្ងៃទី 1 ខែមករា		-	-	5,356,777	(6,498,367)
លម្អៀងពីការប្តូររូបិយប័ណ្ណ		-	-	5,356,777	(6,498,367)
សាច់ប្រាក់ និងសាច់ប្រាក់សមមូល					
នៅថ្ងៃទី 31 ខែធ្នូ	6	93,007,549	208,640,253	378,912,755	843,949,823

កំណត់សម្គាល់ដូចមានភ្ជាប់ជាមួយ គឺជាផ្នែកមួយនៃរបាយការណ៍ហិរញ្ញវត្ថុនេះ ។

ធនាគារ សហពាណិជ្ជ ក.អ. និងក្រុមហ៊ុនបុត្រសម្ព័ន្ធ

របាយការណ៍ស្ថានភាពហិរញ្ញវត្ថុដាច់ដោយឡែក នាថ្ងៃទី 31 ខែ ធ្នូ ឆ្នាំ 2021

	កំណត់ សម្គាល់	ថ្ងៃទី 31 ខែ ធ្នូ		ថ្ងៃទី 31 ខែ ធ្នូ	
		2021	2020	2021	2020
		ដុល្លារអាមេរិក	ដុល្លារអាមេរិក	ពាន់រៀល (កំណត់សម្គាល់ 5)	ពាន់រៀល (កំណត់សម្គាល់ 5)
ទ្រព្យសកម្ម					
សាច់ប្រាក់ និងសាច់ប្រាក់ សមមូល	6	92,257,189	207,905,062	375,855,788	840,975,976
ប្រាក់តម្កល់តាមច្បាប់	7	48,273,549	47,372,664	196,666,439	191,622,426
សមតុល្យនៅធនាគារនានា	8	11,048,836	40,940,000	45,012,958	165,602,300
ការវិនិយោគមូលធនតាម FVOCI		543,918	567,672	2,215,922	2,296,233
ឥណទាន និងបុរេប្រទានផ្តល់ ដល់អតិថិជន-សុទ្ធ	9	557,330,560	505,614,128	2,270,564,701	2,045,209,148
ការវិនិយោគនៅក្រុមហ៊ុន បុត្រសម្ព័ន្ធ		490	490	1,996	1,982
ទ្រព្យ និងបរិក្ខារ	10	28,374,965	30,420,818	115,599,607	123,052,209
ទ្រព្យសកម្មអរូបី	11	448,079	570,645	1,825,474	2,308,259
សិទ្ធិប្រើប្រាស់ទ្រព្យសកម្ម	12	7,901,098	8,102,822	32,189,073	32,775,915
ពន្ធពន្យារជាទ្រព្យសកម្ម-សុទ្ធ	16គ	3,193,641	1,836,112	13,010,893	7,427,073
ទ្រព្យសកម្មផ្សេងៗ	13	3,638,278	4,321,163	14,822,345	17,479,104
ទ្រព្យសកម្មសរុប		753,010,603	847,651,576	3,067,765,196	3,428,750,625
បំណុល និងមូលធន					
បំណុល					
ប្រាក់បញ្ញើរបស់ធនាគារ និង គ្រឹះស្ថានហិរញ្ញវត្ថុនានា	14	46,203,875	40,847,852	188,234,587	165,229,561
ប្រាក់បញ្ញើរបស់អតិថិជន	15	448,718,059	568,268,536	1,828,077,372	2,298,646,228
សំវិធានធនលើកិច្ចសន្យាធានា	31ក	458,644	463,816	1,868,516	1,876,136
ប្រាក់កម្ចី	17	95,139,148	85,813,057	387,596,889	347,113,816
អនុបំណុល	18	23,270,160	29,092,643	94,802,632	117,679,741
បំណុលភតិសន្យា	19	9,720,557	9,820,230	39,601,549	39,722,830
កាតព្វកិច្ចសោធននិវត្តន៍បុគ្គលិក	20	353,272	367,845	1,439,230	1,487,933
បំណុលពន្ធលើប្រាក់ចំណេញ ប្រចាំឆ្នាំ	16ខ	3,403,955	477,789	13,867,713	1,932,657
បំណុលផ្សេងៗ	21	46,203,875	40,847,852	188,234,587	165,229,561
បំណុលសរុប		638,332,826	746,334,957	2,600,567,933	3,018,924,901

ធនាគារ សហពាណិជ្ជ ក.អ. និងក្រុមហ៊ុនបុត្រសម្ព័ន្ធ

របាយការណ៍ស្ថានភាពហិរញ្ញវត្ថុដាច់ដោយឡែក (ត)
នាថ្ងៃទី 31 ខែ ធ្នូ ឆ្នាំ 2021

		2021	2020	2021	2020
	កំណត់ សម្គាល់	ដុល្លារអាមេរិក	ដុល្លារអាមេរិក	ពាន់រៀល (កំណត់សម្គាល់ 5)	ពាន់រៀល (កំណត់សម្គាល់ 5)
មូលធន					
ដើមទុន	22	80,000,000	80,000,000	320,000,000	320,000,000
ទុនបម្រុងតាមច្បាប់		-	1,466,276	-	5,939,278
ទុនបម្រុងដែលមិនអាចបែង ចែកបាន		25,622,772	25,622,772	103,644,113	103,644,113
ទុនបម្រុងពីតម្លៃសមស្រប		412,861	431,863	1,672,446	1,749,746
ប្រាក់ចំណេញរក្សាទុក/ (ប្រាក់ខាតបង្គរ)		8,642,144	(6,204,292)	35,669,252	(24,700,516)
ទុនបម្រុងពីការប្តូររូបិយប័ណ្ណ		-	-	6,211,452	3,193,103
មូលធនសរុប		<u>114,677,777</u>	<u>101,316,619</u>	<u>467,197,263</u>	<u>409,825,724</u>
បំណុល និងមូលធនសរុប		<u><u>753,010,603</u></u>	<u><u>847,651,576</u></u>	<u><u>3,067,765,196</u></u>	<u><u>3,428,750,625</u></u>

កំណត់សម្គាល់ដូចមានភ្ជាប់ជាមួយ គឺជាផ្នែកមួយនៃរបាយការណ៍ហិរញ្ញវត្ថុនេះ ។

ធនាគារ សហពាណិជ្ជ ក.អ. និងក្រុមហ៊ុនបុត្រសម្ព័ន្ធ

របាយការណ៍ចំណេញ ឬខាត និងលទ្ធផលលម្អិតផ្សេងៗដាច់ដោយឡែក
សម្រាប់ការិយបរិច្ឆេទដែលបានបញ្ចប់ថ្ងៃទី 31 ខែ ធ្នូ ឆ្នាំ 2021

		2021	2020	2021	2020
	កំណត់ សម្គាល់	ដុល្លារអាមេរិក	ដុល្លារអាមេរិក	ពាន់រៀល (កំណត់សម្គាល់ 5)	ពាន់រៀល (កំណត់សម្គាល់ 5)
ចំណូលពីការប្រាក់	23	40,596,371	37,425,355	165,146,037	152,583,172
ចំណាយលើការប្រាក់	24	(9,541,974)	(11,677,734)	(38,816,750)	(47,610,122)
ចំណូលពីការប្រាក់សុទ្ធ		31,054,397	25,747,621	126,329,287	104,973,050
ចំណូលកម្រៃ និងជើងសារ	25	3,866,583	3,394,164	15,729,260	13,838,007
ចំណាយកម្រៃ និងជើងសារ	26	(628,998)	(562,844)	(2,558,764)	(2,294,715)
ចំណូលកម្រៃ និងជើងសារ សុទ្ធ		3,237,585	2,831,320	13,170,496	11,543,292
ចំណូលផ្សេងៗ	27	5,269,283	3,336,493	21,435,443	13,602,882
ចំណូលពីប្រតិបត្តិការសរុប		39,561,265	31,915,434	160,935,226	130,119,224
ចំណាយបុគ្គលិក	28	(8,744,178)	(7,656,237)	(35,571,316)	(31,214,478)
រំលស់	29	(3,599,012)	(3,608,388)	(14,640,781)	(14,711,398)
ចំណាយប្រតិបត្តិការផ្សេងៗ	30	(5,081,008)	(4,918,900)	(20,669,541)	(20,054,355)
ការខាតបង់លើឱនភាពនៃតម្លៃ ឧបករណ៍ហិរញ្ញវត្ថុ	9ក(៧)	(6,352,640)	(3,074,146)	(25,842,540)	(12,533,293)
ប្រាក់ចំណេញមុនពន្ធករពន្ធ		15,784,427	12,657,763	64,211,048	51,605,700
ចំណាយពន្ធលើប្រាក់ ចំណេញ	16ខ	(2,404,267)	(4,851,156)	(9,780,558)	(19,778,163)
ចំណេញសុទ្ធសម្រាប់ការិយបរិច្ឆេទ		13,380,160	7,806,607	54,430,490	31,827,537
លទ្ធផល(ខាត)ចំណេញលម្អិត ផ្សេងៗ៖					
ចំណេញមិនទាន់កើតឡើងលើ ការវិនិយោគមូលធនតាម FVOCI - ក្រោយដកពន្ធ		(19,002)	63,600	(77,300)	259,297
លម្អៀងពីការប្តូររូបិយប័ណ្ណ		-	-	3,018,349	(3,055,239)
លទ្ធផលលម្អិតផ្សេងៗសរុប សម្រាប់ការិយបរិច្ឆេទ		13,361,158	7,870,207	57,371,539	29,031,595

កំណត់សម្គាល់ដូចមានភ្ជាប់ជាមួយ គឺជាផ្នែកមួយនៃរបាយការណ៍ហិរញ្ញវត្ថុនេះ ។

ធនាគារ សហករណ៍ជ្វា ក.អ. និងក្រុមហ៊ុនបុត្រសម្ព័ន្ធ

**របាយការណ៍ស្តីពីបម្រែបម្រួលមូលធនដាច់ដោយឡែក
សម្រាប់ការិយាល័យទីផ្សារដែលបានបញ្ចប់ថ្ងៃទី 31 ខែ ធ្នូ ឆ្នាំ 2021**

	ដើមទុន		ទុនបម្រុងតាមច្បាប់		ទុនបម្រុងដែលមិនអាចបែងចែកបាន		ទុនបម្រុងលើតម្លៃសមស្រប		ប្រាក់ខាតបង្គរ		ទុនបម្រុងសម្រាប់ការប្តូររូបិយប័ណ្ណ		សរុប		
	ដុល្លារអាមេរិក	ពាន់រៀល (កំណត់សម្គាល់ 5)	ដុល្លារអាមេរិក	ពាន់រៀល (កំណត់សម្គាល់ 5)	ដុល្លារអាមេរិក	ពាន់រៀល (កំណត់សម្គាល់ 5)	ដុល្លារអាមេរិក	ពាន់រៀល (កំណត់សម្គាល់ 5)	ដុល្លារអាមេរិក	ពាន់រៀល (កំណត់សម្គាល់ 5)	ដុល្លារអាមេរិក	ពាន់រៀល (កំណត់សម្គាល់ 5)	ដុល្លារអាមេរិក	ពាន់រៀល (កំណត់សម្គាល់ 5)	
សម្រាប់ការិយាល័យទីផ្សារដែលបានបញ្ចប់ ថ្ងៃទី 31 ខែ ធ្នូ ឆ្នាំ 2021															
នាថ្ងៃទី 1 ខែ មករា ឆ្នាំ 2021	80,000,000	320,000,000	1,466,276	5,939,278	25,622,772	103,644,113	431,863	1,749,746	(6,204,292)	(24,700,516)	-	3,193,103	101,316,619	409,825,724	
ការផ្ទេរពីទុនបម្រុងតាមបទប្បញ្ញត្តិទៅ ប្រាក់ចំណេញរក្សាទុក	-	-	(1,466,276)	(5,939,278)	-	-	-	-	1,466,276	5,939,278	-	-	-	-	
លទ្ធផលលម្អិតផ្សេងៗ															
ប្រាក់ចំណេញសុទ្ធសម្រាប់ការិយាល័យទីផ្សារ ចំណេញមិនទាន់កើតឡើងដាក់ស្តែងលើ ការវិនិយោគមូលធនតាមFVOCI	-	-	-	-	-	-	-	-	13,380,160	54,430,490	-	-	13,380,160	54,430,490	
ក្រោយដកពន្ធ	-	-	-	-	-	-	(19,002)	(77,300)	-	-	-	-	(19,002)	(77,300)	
លម្អៀងពីការប្តូររូបិយប័ណ្ណ	-	-	-	-	-	-	-	-	-	-	-	3,018,349	-	3,018,349	
	-	-	-	-	-	-	(19,002)	(77,300)	13,380,160	54,430,490	-	3,018,349	13,361,158	57,371,539	
នាថ្ងៃទី 31 ខែ ធ្នូ ឆ្នាំ 2021	80,000,000	320,000,000	-	-	25,622,772	103,644,113	412,861	1,672,446	8,642,144	35,669,252	-	6,211,452	114,677,777	467,197,263	
សម្រាប់ការិយាល័យទីផ្សារដែលបានបញ្ចប់ ថ្ងៃទី 31 ខែ ធ្នូ ឆ្នាំ 2020															
នាថ្ងៃទី 1 ខែ មករា ឆ្នាំ 2020	80,000,000	320,000,000	1,549,187	6,277,306	25,622,772	103,644,113	368,263	1,490,449	(14,093,810)	(56,866,081)	-	6,248,342	93,446,412	380,794,129	
ប្រតិបត្តិការបានទទួលស្គាល់ដោយផ្ទាល់នៅក្នុងមូលធន															
ការផ្ទេរពីទុនបម្រុងតាមបទប្បញ្ញត្តិទៅ ប្រាក់ខាតបង្គរ	-	-	(82,911)	(338,028)	-	-	-	-	82,911	338,028	-	-	-	-	
លទ្ធផលលម្អិតផ្សេងៗ															
ប្រាក់ចំណេញសុទ្ធសម្រាប់ការិយាល័យទីផ្សារ ចំណេញមិនទាន់កើតឡើងដាក់ស្តែងលើ ការវិនិយោគមូលធន	-	-	-	-	-	-	-	-	7,806,607	31,827,537	-	-	7,806,607	31,827,537	
តាមFVOCI - ក្រោយដកពន្ធ	-	-	-	-	-	-	63,600	259,297	-	-	-	-	63,600	259,297	
លម្អៀងពីការប្តូររូបិយប័ណ្ណ	-	-	-	-	-	-	-	-	-	-	-	(3,055,239)	-	(3,055,239)	
	-	-	-	-	-	-	63,600	259,297	7,806,607	31,827,537	-	(3,055,239)	7,870,207	29,031,595	
នាថ្ងៃទី 31 ខែ ធ្នូ ឆ្នាំ 2020	80,000,000	320,000,000	1,466,276	5,939,278	25,622,772	103,644,113	431,863	1,749,746	(6,204,292)	(24,700,516)	-	3,193,103	101,316,619	409,825,724	

កំណត់សម្គាល់ដូចមានភ្ជាប់ជាមួយ គឺជាផ្នែកមួយនៃរបាយការណ៍ហិរញ្ញវត្ថុនេះ ។

ធនាគារ សហពាណិជ្ជ ក.អ. និងក្រុមហ៊ុនបុត្រសម្ព័ន្ធ

របាយការណ៍លំហូរទឹកប្រាក់ដាច់ដោយឡែក
សម្រាប់ការិយបរិច្ឆេទដែលបានបញ្ចប់ថ្ងៃទី 31 ខែ ធ្នូ ឆ្នាំ 2021

		2021	2020	2021	2020
	កំណត់ សម្គាល់	ដុល្លារអាមេរិក	ដុល្លារអាមេរិក	ពាន់រៀល (កំណត់សម្គាល់ 5)	ពាន់រៀល (កំណត់សម្គាល់ 5)
លំហូរទឹកប្រាក់ពីសកម្មភាពប្រតិបត្តិការ					
ចំណេញសុទ្ធសម្រាប់ការិយបរិច្ឆេទ		13,380,160	7,806,607	54,430,490	31,827,537
<i>និយ័តភាពលើ៖</i>					
ចំណាយពន្ធលើប្រាក់ចំណេញ	16ក	2,404,267	4,851,156	9,780,558	19,778,163
រំលស់	29	3,599,012	3,608,388	14,640,781	14,711,398
ចំណូលការប្រាក់សុទ្ធ		(31,054,397)	(25,747,621)	(126,329,287)	(104,973,050)
ការខាតបង់លើឱនភាពនៃតម្លៃសុទ្ធលើ ឥណទាន និងបុរេប្រទាន	9ក(II)	6,365,483	2,592,142	25,894,786	10,568,162
ការខាតបង់លើឱនភាពនៃតម្លៃសុទ្ធលើ ប្រាក់បញ្ញើនៅធនាគារនានា	9ក(II)	(7,671)	573,400	(31,206)	2,337,752
ការខាតបង់លើឱនភាពនៃតម្លៃសុទ្ធ លើ កិច្ចសន្យាធានា	9ក(II)	(5,172)	(91,396)	(21,040)	(372,621)
ការលុបចោលទ្រព្យសកម្មអូប៊ី	11	-	98	-	400
ការលុបចោលទ្រព្យនិងបរិក្ខារ	10	184	342,498	748	1,396,364
ចំណេញពីការលក់ទ្រព្យនិងបរិក្ខារ		(236,992)	(16,415)	(964,083)	(66,924)
		(5,555,126)	(6,081,143)	(22,598,253)	(24,792,819)
<i>បម្រែបម្រួលនៃ៖</i>					
ប្រាក់បញ្ញើនៅធនាគារនានា		29,920,216	(30,540,000)	121,715,439	(124,511,580)
ប្រាក់តម្កល់តាមច្បាប់		(902,554)	26,864,297	(3,671,590)	109,525,739
ឥណទាន និងបុរេប្រទានផ្តល់ដល់ អតិថិជន		(58,206,066)	(31,671,957)	(236,782,276)	(129,126,569)
ទ្រព្យសកម្មផ្សេងៗ		682,884	(883,098)	2,777,972	(3,600,391)
ប្រាក់បញ្ញើរបស់ធនាគារ និង គ្រឹះស្ថានហិរញ្ញវត្ថុនានា		5,379,997	29,734,590	21,885,828	121,227,923
ប្រាក់បញ្ញើរបស់អតិថិជន		(113,087,556)	119,031,816	(460,040,178)	485,292,714
បំណុលផ្សេងៗ		(118,033)	(8,430,858)	(480,158)	(34,372,608)
សាច់ប្រាក់ទទួលបានពីប្រតិបត្តិការ		(141,886,238)	98,023,647	(577,193,216)	399,642,409

ធនាគារ សហពាណិជ្ជ ក.អ. និងក្រុមហ៊ុនបុត្រសម្ព័ន្ធ

របាយការណ៍លំហូរទឹកប្រាក់ដាច់ដោយឡែក (ត) សម្រាប់ការិយបរិច្ឆេទដែលបានបញ្ចប់ថ្ងៃទី 31 ខែ ធ្នូ ឆ្នាំ 2021

		2021	2020	2021	2020
	កំណត់ សម្គាល់	ដុល្លារអាមេរិក	ដុល្លារអាមេរិក	ពាន់រៀល (កំណត់សម្គាល់ 5)	ពាន់រៀល (កំណត់សម្គាល់ 5)
កាតព្វកិច្ចសោធននិវត្តន៍បុគ្គលិកបានបង់	20	(14,573)	(4,365)	(59,283)	(17,796)
ចំណូលការប្រាក់ទទួលបាន		40,693,139	37,123,956	165,539,689	151,354,369
ចំណាយការប្រាក់បានបង់		(15,446,630)	(9,527,219)	(62,836,891)	(38,842,472)
ពន្ធលើប្រាក់ចំណូលបានបង់	16B	(819,440)	(443,701)	(3,333,482)	(1,808,969)
ឥណទានពន្ធកាត់ទុក	16B	(11,438)	-	(46,530)	-
សាច់ប្រាក់(ប្រើប្រាស់ក្នុង)/ទទួលបានពី សកម្មភាពប្រតិបត្តិការ		(117,485,180)	125,172,318	(477,929,713)	510,327,541
លំហូរទឹកប្រាក់ពីសកម្មភាពវិនិយោគ					
សាច់ប្រាក់បានពីការលក់ទ្រព្យ និងបរិក្ខារ		260,843	19,402	1,061,108	79,102
ការទិញទ្រព្យនិងបរិក្ខារ	10	(812,856)	(839,706)	(3,306,698)	(3,423,481)
ការទិញទ្រព្យសកម្មអរូបី	11	(75,604)	(151,730)	(307,557)	(618,603)
សាច់ប្រាក់ប្រើប្រាស់ក្នុង សកម្មភាពវិនិយោគ		(627,617)	(972,034)	(2,553,147)	(3,962,982)
លំហូរទឹកប្រាក់ពីសកម្មភាព ហិរញ្ញប្បទាន					
ការទូទាត់សងប្រាក់កម្ចី		(135,558,467)	(251,371,410)	(551,451,844)	(1,024,841,239)
សាច់ប្រាក់ទទួលបានពីប្រាក់កម្ចី		145,100,000	247,942,147	590,266,800	1,010,860,133
ការទូទាត់សម្រាប់អនុបំណុល		(5,800,000)	-	(23,594,400)	-
ការទូទាត់បំណុលភតិសន្យា	19	(1,284,280)	(1,252,969)	(5,224,451)	(5,108,355)
សាច់ប្រាក់ទទួលបានពី(ប្រើប្រាស់ក្នុង) សកម្មភាពហិរញ្ញប្បទាន		2,457,253	(4,682,232)	9,996,105	(19,089,461)
ការកើនឡើងនៃសាច់ប្រាក់ និងសាច់ ប្រាក់សមមូលសុទ្ធ		(115,655,544)	119,518,052	(470,486,755)	487,275,098
សាច់ប្រាក់ និងសាច់ប្រាក់សមមូលនា ថ្ងៃទី១ ខែមករា		208,558,514	89,040,462	843,619,189	362,839,883
លម្អៀងពីការប្តូររូបិយប័ណ្ណ		-	-	5,354,266	(6,495,792)
សាច់ប្រាក់ និងសាច់ប្រាក់សមមូលនា ថ្ងៃទី៣១ ខែធ្នូ	6	92,902,970	208,558,514	378,486,700	843,619,189

កំណត់សម្គាល់ដូចមានភ្ជាប់ជាមួយ គឺជាផ្នែកមួយនៃរបាយការណ៍ហិរញ្ញវត្ថុនេះ ។

ធនាគារ សហពាណិជ្ជ ក.អ. និងក្រុមហ៊ុនបុត្រសម្ព័ន្ធ

កំណត់សម្គាល់លើរបាយការណ៍ហិរញ្ញវត្ថុ

សម្រាប់ការិយបរិច្ឆេទដែលបានបញ្ចប់ថ្ងៃទី៣១ ខែធ្នូ ឆ្នាំ២០២១

1. អំពីសម្ព័ន្ធជនធនាគារ

ធនាគារ សហពាណិជ្ជ ក.អ. ហៅកាត់ថា (“ធនាគារ”) ត្រូវបានបង្កើតឡើងនៅថ្ងៃទី៣១ ខែមីនា ឆ្នាំ១៩៩៤ ដោយបានចុះបញ្ជីនៅក្រសួងពាណិជ្ជកម្ម ហើយធនាគារជាតិនៃកម្ពុជា បានផ្តល់ជូនអាជ្ញាប័ណ្ណអចិន្ត្រៃយ៍ដើម្បីធ្វើប្រតិបត្តិការធនាគារនៅថ្ងៃទី២៨ ខែវិច្ឆិកា ឆ្នាំ២០០៦ អនុលោមតាមប្រកាសលេខ ៨៧-០៦-២០៧ ប្រ.ក.ចុះ ថ្ងៃទី១៣ ខែកញ្ញា ឆ្នាំ២០០៦។ នៅថ្ងៃទី២៩ ខែសីហា ឆ្នាំ២០១៦ ធនាគារបានទទួលលេខចុះបញ្ជីថ្មីលេខ ០០០០៧០៨៥ ពីក្រសួងពាណិជ្ជកម្ម។ ធនាគារ គឺជាបុត្រសម្ព័ន្ធរបស់ E.Sun Commercial Bank Ltd. ដែលបានចុះបញ្ជី ពាណិជ្ជកម្មនៅតៃវ៉ាន់។ ក្រុមហ៊ុនមេធំជាងគេ គឺក្រុមហ៊ុន E.Sun Financial Holding Company Ltd. ជាក្រុមហ៊ុន ដែលបានចុះបញ្ជីពាណិជ្ជកម្មនៅតៃវ៉ាន់ និងជាក្រុមហ៊ុនបានចុះបញ្ជីក្នុងផ្សារភាគហ៊ុននៅតៃវ៉ាន់។

សកម្មភាពចម្បងរបស់ធនាគារមានដូចជា៖ ទទួលប្រាក់បញ្ញើរយៈពេលខ្លី មធ្យម និងវែងពីស្ថាប័នផ្សេងៗ និងពីអតិថិជន ផ្តល់ឥណទាន និងបុរេប្រទានរយៈពេលខ្លី មធ្យម និងវែងជូនស្ថាប័នផ្សេងៗ និងអតិថិជន សេវាកម្មប្តូររូបិយវត្ថុបរទេស សេវាកម្មហិរញ្ញវត្ថុពាណិជ្ជកម្មអន្តរជាតិ អប្បបរមាមូលបត្រពាណិជ្ជកម្ម សេវាកម្មប្រតិបត្តិការរវាងអតិថិជន និងអតិថិជន និងសេវាធនាគារផ្សេងៗទៀត ដែលបានអនុញ្ញាតដោយធនាគារជាតិនៃកម្ពុជា តាមរយៈស្នាក់ការកណ្តាលរបស់ធនាគារនៅរាជធានីភ្នំពេញ និងការិយាល័យសាខានៅតាមបណ្តាខេត្ត នានាក្នុងព្រះរាជាណាចក្រកម្ពុជា។

យូអឹម លែន ហូលឌីង ខូ អិលធីឌី (ហៅកាត់ថា “ក្រុមហ៊ុនបុត្រសម្ព័ន្ធ”) ត្រូវបានចុះបញ្ជីពាណិជ្ជកម្ម នៅថ្ងៃទី ២៥ ខែ កក្កដា ឆ្នាំ ២០១៣ ដែលកាន់កាប់ដោយធនាគារ និងឯកត្តជនជាជនជាតិខ្មែរ។ សកម្មភាព អាជីវកម្មចម្បងរបស់ក្រុមហ៊ុនបុត្រសម្ព័ន្ធគឺកាន់កាប់ដីសម្រាប់ធនាគារប្រើប្រាស់។ ធនាគារកាន់កាប់៤៩%នៃចំណែកភាគហ៊ុននៅក្នុងក្រុមហ៊ុនបុត្រសម្ព័ន្ធ។

ទីស្នាក់ការរបស់ធនាគារគឺស្ថិតនៅអគារលេខ ៤៤១ មហាវិថីព្រះមុនីវង្ស សង្កាត់បឹងព្រលិត ខណ្ឌ ៧ មករា រាជធានីភ្នំពេញ ព្រះរាជាណាចក្រកម្ពុជា។

នៅថ្ងៃទី៣១ ខែធ្នូ ឆ្នាំ២០២១ សម្ព័ន្ធជនធនាគារ និងធនាគារមានបុគ្គលិកចំនួន ៥៧៦នាក់ (៣១ ខែធ្នូ ឆ្នាំ២០២០: ៥៥៨ នាក់)។

របាយការណ៍ហិរញ្ញវត្ថុរួមមានធនាគារ និង ក្រុមហ៊ុនបុត្រសម្ព័ន្ធ (ហៅកាត់ថា “សម្ព័ន្ធជនធនាគារ”)។

2. មូលដ្ឋាននៃការរៀបចំ

របាយការណ៍ហិរញ្ញវត្ថុរួមរបស់សម្ព័ន្ធជនធនាគារ និង របាយការណ៍ហិរញ្ញវត្ថុដាច់ដោយឡែករបស់ធនាគារ (តទៅនេះហៅថា “របាយការណ៍ហិរញ្ញវត្ថុ”) ត្រូវបានរៀបចំឡើងដោយអនុលោមទៅតាមស្តង់ដាររបាយការណ៍ទាក់ទងនឹងហិរញ្ញវត្ថុអន្តរជាតិនៃកម្ពុជា ហៅកាត់ថា (“ស.វ.ទ.ហ.អ.ក”) ឬ (“CIFRSs”)។

ធនាគារ សហពាណិជ្ជ ក.អ. និងក្រុមហ៊ុនបុត្រសម្ព័ន្ធ

កំណត់សម្គាល់លើរបាយការណ៍ហិរញ្ញវត្ថុ (ត)

សម្រាប់ការិយបរិច្ឆេទដែលបានបញ្ចប់ថ្ងៃទី៣១ ខែធ្នូ ឆ្នាំ២០២១

2. មូលដ្ឋាននៃការរៀបចំ (ត)

ព័ត៌មានលម្អិតទាក់ទងនឹងគោលនយោបាយគណនេយ្យសំខាន់ៗរបស់សម្ព័ន្ធធនាគារ និងធនាគារ ត្រូវបានលាតត្រដាងក្នុងកំណត់សម្គាល់ 35។

របាយការណ៍ហិរញ្ញវត្ថុ ត្រូវបានអនុម័តដោយក្រុមប្រឹក្សាភិបាលនៃធនាគារ និងផ្តល់សិទ្ធិផ្សាយនៅ ថ្ងៃទី៧ មីនា ឆ្នាំ២០២២។

3. រូបិយប័ណ្ណមុខងារ និងរូបិយប័ណ្ណសម្រាប់ធ្វើការបង្ហាញ

ធនាគារ ធ្វើប្រតិបត្តិការនិងកត់ត្រារាល់បញ្ជីគណនេយ្យរបស់ខ្លួនជាប្រាក់ដុល្លារអាមេរិក ។ អ្នកគ្រប់គ្រងក៏បានកំណត់ថា ប្រាក់ដុល្លារអាមេរិកជារូបិយប័ណ្ណមុខងារ និងជារូបិយប័ណ្ណសម្រាប់ធ្វើការបង្ហាញរបស់ធនាគារព្រោះវាឆ្លុះបញ្ចាំងពីសារធាតុសេដ្ឋកិច្ចនៃប្រភពព្រឹត្តិការណ៍ និងកាលៈទេសៈរបស់ធនាគារ។

របាយការណ៍ហិរញ្ញវត្ថុទាំងនេះ ត្រូវបានបង្ហាញជាប្រាក់ដុល្លារអាមេរិក ដែលជារូបិយប័ណ្ណមុខងាររបស់ធនាគារ។ តួលេខទាំងអស់ត្រូវបានបង្កត់ចំនួនមួយដុល្លារអាមេរិក ឬមួយពាន់រៀលដែលជិតបំផុត លុះត្រាតែមានការបង្ហាញផ្សេងពីនោះ។

4. ការប្រើប្រាស់ការប៉ាន់ស្មាន និងការវិនិច្ឆ័យ

នៅក្នុងការរៀបចំរបាយការណ៍ហិរញ្ញវត្ថុនេះ អ្នកគ្រប់គ្រងធ្វើការវិនិច្ឆ័យប៉ាន់ស្មាន និងសន្មតដែលមានផលប៉ះពាល់ដល់ការអនុវត្តនូវគោលនយោបាយគណនេយ្យ និងចំនួននៃទ្រព្យសកម្ម បំណុល ចំណូល និងចំណាយដែលបានរាយការណ៍ ។ លទ្ធផលជាក់ស្តែងអាចខុសពីការប៉ាន់ស្មានទាំងនោះ។

ការប៉ាន់ស្មាន និងការសន្មតដែលពាក់ព័ន្ធត្រូវបានត្រួតពិនិត្យជាប្រចាំ។ ការកែប្រែលើការប៉ាន់ស្មាន ត្រូវបានទទួលស្គាល់តាមវិធីសាស្ត្រទស្សនៈវិស័យ។

ព័ត៌មានអំពីការវិនិច្ឆ័យ ដែលបានធ្វើឡើងក្នុងការអនុវត្តគោលនយោបាយគណនេយ្យដែលមានផលប៉ះពាល់ជាសារវន្ត លើចំនួនទឹកប្រាក់ដែលត្រូវបានទទួលស្គាល់នៅក្នុងរបាយការណ៍ហិរញ្ញវត្ថុ ត្រូវបានបង្ហាញក្នុងកំណត់សម្គាល់ដូចខាងក្រោម៖

- កំណត់សម្គាល់ 35(យ)(ii)៖ ការចាត់ថ្នាក់ទ្រព្យសកម្មហិរញ្ញវត្ថុ៖ ការវាយតម្លៃគំរូអាជីវកម្មដែលទ្រព្យទាំងនោះត្រូវបានកាន់កាប់ និងការវាយតម្លៃថាតើលក្ខខណ្ឌកិច្ចសន្យានៃទ្រព្យសកម្មហិរញ្ញវត្ថុ គឺជាការទូទាត់តែប្រាក់ដើម និងការប្រាក់ ("SPPI") លើចំនួនប្រាក់ដើមដែលនៅសល់។

ធនាគារ សហពាណិជ្ជ ក.អ. និងក្រុមហ៊ុនបុត្រសម្ព័ន្ធ

កំណត់សម្គាល់លើរបាយការណ៍ហិរញ្ញវត្ថុ (ត)

សម្រាប់ការិយបរិច្ឆេទដែលបានបញ្ចប់ថ្ងៃទី៣១ ខែធ្នូ ឆ្នាំ២០២១

4. ការប្រើប្រាស់ការប៉ាន់ស្មាន និងការវិនិច្ឆ័យ (ត)

- កំណត់សម្គាល់ 35(ឃ)(vii)៖ ការបង្កើតលក្ខណៈវិនិច្ឆ័យសម្រាប់កំណត់ថាហានិភ័យឥណទានលើទ្រព្យសកម្មហិរញ្ញវត្ថុបានកើនឡើងជាសារវន្ត ចាប់តាំងពីការទទួលស្គាល់ដំបូង ដោយកំណត់វិធីសាស្ត្រសម្រាប់បញ្ចូលព័ត៌មានទៅក្នុងការវាស់វែងលើការរំពឹងទុកលើការខាតបង់ឥណទាន ("ECL") និងការជ្រើសរើស និងការអនុម័តលើគំរូដែលប្រើដើម្បីវាស់វែងលើការរំពឹងទុកលើការខាតបង់ឥណទាន។
- កំណត់សម្គាល់ 35(ខ)៖ ការកំណត់នូវការគ្រប់គ្រងទៅលើក្រុមហ៊ុនបុត្រសម្ព័ន្ធ។

ព័ត៌មានអំពីភាពមិនច្បាស់លាស់នៃការសន្មត និងការប៉ាន់ស្មាន ដែលមានហានិភ័យជាសារវន្ត ដែលអាចធ្វើឲ្យមាននិយ័តភាពគួរឲ្យកត់សម្គាល់សម្រាប់ការិយបរិច្ឆេទហិរញ្ញវត្ថុ ដែលបានបញ្ចប់ថ្ងៃទី៣១ ខែធ្នូ ឆ្នាំ២០២១ ត្រូវបានបញ្ចូលក្នុងកំណត់សម្គាល់ដូចខាងក្រោម៖

- កំណត់សម្គាល់ 35(ឃ)(vi)៖ ការកំណត់លើតម្លៃសមស្របនៃឧបករណ៍ហិរញ្ញវត្ថុដែលមិនមានទិន្នន័យដែលអាចអង្កេតបាន។
- កំណត់សម្គាល់ 35(ឃ)(vii)៖ ឱនភាពនៃឧបករណ៍ហិរញ្ញវត្ថុ៖ កំណត់ការបញ្ចូលសមាសធាតុទៅក្នុងគំរូនៃការវាស់វែងលើការរំពឹងទុកលើការខាតបង់ឥណទាន រួមទាំងការបញ្ចូលព័ត៌មាននៃការប្រមើលនាពេលអនាគត។
- កំណត់សម្គាល់ 35(ឃ)(vii)៖ ឱនភាពនៃឧបករណ៍ហិរញ្ញវត្ថុ៖ ការសន្មតសំខាន់ៗ ដែលប្រើក្នុងការប៉ាន់ស្មាន លំហូរទឹកប្រាក់ដែលអាចប្រមូលមកវិញបាន។

ព័ត៌មានអំពីភាពមិនច្បាស់លាស់នៃការសន្មត និងការប៉ាន់ស្មាន ដែលមានហានិភ័យជាសារវន្ត ដែលអាចធ្វើឲ្យមាននិយ័តភាពគួរឲ្យកត់សម្គាល់សម្រាប់ការិយបរិច្ឆេទហិរញ្ញវត្ថុ ដែលបានបញ្ចប់ថ្ងៃទី៣១ ខែធ្នូ ឆ្នាំ២០២១ ត្រូវបានបញ្ចូលក្នុងកំណត់សម្គាល់ដូចខាងក្រោម៖

ការរាតត្បាតជាសកលនៃជំងឺកូវីដ-19 និងផលប៉ះពាល់លើការខាតបង់ឥណទានរំពឹងទុក

ECL ត្រូវបានប៉ាន់ប្រមាណដោយផ្អែកទៅលើលក្ខខណ្ឌសេដ្ឋកិច្ចមួយចំនួនដែលបានព្យាករណ៍ នាកាលបរិច្ឆេទរាយការណ៍។ ការផ្ទុះឡើងនៃវីរុសកូវីដ-19 បានរាតត្បាតទូទាំងសកលលោក ដែលបានធ្វើឲ្យមានការ រាំងស្ទះលើសកម្មភាពអាជីវកម្ម និងសេដ្ឋកិច្ច។ ផលប៉ះពាល់ទៅលើផលិតផលក្នុងស្រុកសរុប (GDP) និងស្ថានភាពសំខាន់ៗផ្សេងទៀត នឹងត្រូវយកមកពិចារណា សម្រាប់ការកំណត់នូវភាពធ្ងន់ធ្ងរ និងភរនីយភាពនៃការធ្លាក់ចុះនៃសេណារីយ៉ូសេដ្ឋកិច្ចនានា ដែលត្រូវបានយកមកប្រើក្នុងការប៉ាន់ស្មាន ECL។ ការប៉ាន់ស្មានរបស់អ្នកគ្រប់គ្រង ត្រូវបានកំណត់ដោយផ្អែកទៅលើសេណារីយ៉ូដែលអាចកើតឡើងនាពេលអនាគត ដោយគិតពីស្ថានភាពជាក់ស្តែង កាលៈទេសៈ និងការព្យាករណ៍នៃស្ថានភាពសេដ្ឋកិច្ចនាពេលអនាគត និងព័ត៌មានគាំទ្រដែលអាចប្រើប្រាស់បាន នាកាលបរិច្ឆេទរាយការណ៍នេះ។

ធនាគារ សហពាណិជ្ជ ក.អ. និងក្រុមហ៊ុនបុត្រសម្ព័ន្ធ

កំណត់សម្គាល់លើរបាយការណ៍ហិរញ្ញវត្ថុ (ត)

សម្រាប់ការិយបរិច្ឆេទដែលបានបញ្ចប់ថ្ងៃទី៣១ ខែធ្នូ ឆ្នាំ២០២១

4. ការប្រើប្រាស់ការដ្ឋានស្ថាន និងការវិនិច្ឆ័យ (ត)

ការរកត្បាញជាសកលនៃជំងឺកូវីដ-19 និងផលប៉ះពាល់លើការខាតបង់ឥណទានរំពឹងទុក (ត)

ការគណនា ECL នៅស្ថានភាពបច្ចុប្បន្នអាចមានភាពមិនប្រាកដប្រជាជាសារវន្ត។ អ្នកគ្រប់គ្រងបានធ្វើការព្យាករណ៍ដ៏ប្រសើរមុនបំផុត លើផលប៉ះពាល់របស់វីរុសកូវីដ១៩លើក្រុមហ៊ុន យ៉ាងណាមិញ ការព្យាករណ៍នេះអាចនឹងប្រែប្រួលជាសារវន្តនៅពេលមានព្រឹត្តិការណ៍ថ្មីៗកើតឡើងជាក់ស្តែង។ ជាលទ្ធផល តួលេខនេះ មិនត្រូវបានយកជាការណែនាំជាក់លាក់ ឬជាការព្យាករណ៍នៃផលប៉ះពាល់ហិរញ្ញវត្ថុចុងក្រោយ ដែលបានរំពឹងទុកនោះទេ។ ក្នុងករណីដែលផលប៉ះពាល់នោះមានសភាពកាន់តែធ្ងន់ធ្ងរ និងមានរយៈពេលយូរជាងការរំពឹងទុកនោះផលប៉ះពាល់ទន្ទឹមគ្នានឹងកើតមានឡើងចំពោះ ECL មកលើស្ថានភាពហិរញ្ញវត្ថុ និងលទ្ធផលហិរញ្ញវត្ថុរបស់សម្ព័ន្ធធនាគារ និងធនាគារ។

5. ការប្តូររូបិយប័ណ្ណពីដុល្លារអាមេរិកទៅជាប្រាក់រៀល

របាយការណ៍ហិរញ្ញវត្ថុ ត្រូវបានបង្ហាញជាប្រាក់ដុល្លារអាមេរិក ដែលត្រូវបានប្តូររូបិយប័ណ្ណមុខងាររបស់ធនាគារ។ ការប្តូររូបិយប័ណ្ណពីប្រាក់ដុល្លារអាមេរិក ទៅជាប្រាក់រៀល បានបំពេញតាមលក្ខខណ្ឌតម្រូវនៃការបង្ហាញ ព័ត៌មានដោយអនុលោមតាមច្បាប់ស្តីពីគណនេយ្យ និងសវនកម្ម ហើយការប្តូររូបិយប័ណ្ណនេះធ្វើឡើងដោយអនុលោមទៅតាម ស.គ.អ.ក 21 ឥទ្ធិពលនៃការប្រែប្រួលអត្រាប្តូររូបិយប័ណ្ណបរទេស។

ទ្រព្យសកម្ម និងបំណុលត្រូវបានប្តូរតាមអត្រាសាកលបរិច្ឆេទរាយការណ៍ និងមូលធនត្រូវបានប្តូរដោយប្រើប្រាស់អត្រាប្រវត្តិសាស្ត្រ។ របាយការណ៍ចំណេញ ឬខាត និងលទ្ធផលលម្អិតផ្សេងៗរួម និងដាច់ដោយឡែក និងរបាយការណ៍លំហូរទឹកប្រាក់រួម និងដាច់ដោយឡែក ត្រូវបានប្តូរទៅជាប្រាក់រៀល ដោយប្រើប្រាស់អត្រាប្តូរនៅក្នុងការិយបរិច្ឆេទ ដែលអត្រានេះត្រូវបានចាត់ទុកថាមានលក្ខណៈប្រហាក់ប្រហែលទៅនឹងអត្រាប្តូររូបិយប័ណ្ណនាថ្ងៃប្រតិបត្តិការ ដោយសារតែអត្រាប្តូររូបិយប័ណ្ណមិនមានការប្រែប្រួលជាសារវន្ត នៅក្នុងការិយបរិច្ឆេទ។ ភាពខុសគ្នាដែលកើតឡើងពីការប្តូររូបិយប័ណ្ណ ត្រូវបានទទួលស្គាល់ជា “ទុនបម្រុងពីការប្តូរ រូបិយប័ណ្ណ” នៅក្នុងរបាយការណ៍លទ្ធផលលម្អិតផ្សេងៗ។

ធនាគារ សហពាណិជ្ជ ក.អ. និងក្រុមហ៊ុនបុត្រសម្ព័ន្ធ

កំណត់សម្គាល់លើរបាយការណ៍ហិរញ្ញវត្ថុ (ត)

សម្រាប់ការិយបរិច្ឆេទដែលបានបញ្ចប់ថ្ងៃទី៣១ ខែធ្នូ ឆ្នាំ២០២១

5. ការប្តូររូបិយប័ណ្ណពីដុល្លារអាមេរិកទៅជាប្រាក់រៀល (ត)

សម្ព័ន្ធធនាគារ និងធនាគារ ប្រើប្រាស់អត្រាប្តូររូបិយប័ណ្ណដូចខាងក្រោម៖

			អត្រាចុងនា ការិយបរិច្ឆេទ	អត្រាមធ្យម
ថ្ងៃទី៣១ ខែធ្នូ ឆ្នាំ២០២១	1	ដុល្លារអាមេរិក =	4,074 រៀល	4,068 រៀល
ថ្ងៃទី៣១ ខែធ្នូ ឆ្នាំ២០២០	1	ដុល្លារអាមេរិក =	4,045 រៀល	4,077 រៀល

តួលេខជាប្រាក់រៀលនេះ គឺសម្រាប់ជាការបង្ហាញតែប៉ុណ្ណោះ ហើយមិនត្រូវបានយកមកបកស្រាយថា តួលេខប្រាក់ដុល្លារអាមេរិកនេះត្រូវបានប្តូរទៅជាប្រាក់រៀល ឬ ត្រូវបានប្តូរ ជាប្រាក់រៀល ឬនឹងត្រូវបាន ប្តូរជាប្រាក់រៀល នាពេលអនាគតតាមអត្រាប្តូរប្រាក់នេះ ឬអត្រាប្តូរប្រាក់ផ្សេងទៀតនោះឡើយ។

6. សាច់ប្រាក់ និងសាច់ប្រាក់សមមូល សុទ្ធ

	ថ្ងៃទី៣១ ខែធ្នូ		ថ្ងៃទី៣១ ខែធ្នូ	
	2021 ដុល្លារអាមេរិក	2020 ដុល្លារអាមេរិក	2021 ពាន់រៀល (កំណត់សម្គាល់ 5)	2020 ពាន់រៀល (កំណត់សម្គាល់ 5)
សម្ព័ន្ធធនាគារ				
សាច់ប្រាក់ក្នុងដៃ	26,026,939	74,018,889	106,033,749	299,406,406
សាច់ប្រាក់តម្កល់ជាមួយ ធនាគារនានា	66,980,610	134,621,364	272,879,006	544,543,417
	93,007,549	208,640,253	378,912,755	843,949,823
ដក៖ សំវិធានធនលើការខាតបង់ លើឱនភាពនៃតម្លៃ	(645,781)	(653,452)	(2,630,912)	(2,643,213)
	92,361,768	207,986,801	376,281,843	841,306,610
ធនាគារ				
សាច់ប្រាក់ក្នុងដៃ	26,026,939	74,018,889	106,033,749	299,406,406
សាច់ប្រាក់តម្កល់ជាមួយធនាគារ នានា	66,876,031	134,539,625	272,452,951	544,212,783
	92,902,970	208,558,514	378,486,700	843,619,189
ដក៖ សំវិធានធនលើការខាតបង់លើ ឱនភាពនៃតម្លៃ	(645,781)	(653,452)	(2,630,912)	(2,643,213)
	92,257,189	207,905,062	375,855,788	840,975,976

ធនាគារ សហពាណិជ្ជ ក.អ. និងក្រុមហ៊ុនបុត្រសម្ព័ន្ធ

កំណត់សម្គាល់លើរបាយការណ៍ហិរញ្ញវត្ថុ (ត)

សម្រាប់ការិយបរិច្ឆេទដែលបានបញ្ចប់ថ្ងៃទី៣១ ខែធ្នូ ឆ្នាំ២០២១

6. សាច់ប្រាក់ និងសាច់ប្រាក់សមមូល សុទ្ធ (ត)

បម្រែបម្រួលនៃសំវិធានធនលើការខាតបង់នៃតម្លៃសាច់ប្រាក់ និងសាច់ប្រាក់សមមូលមានដូចខាងក្រោម៖

	2021	2020	2021	2020
	ដុល្លារអាមេរិក	ដុល្លារអាមេរិក	ពាន់រៀល	ពាន់រៀល
សម្ព័ន្ធធនាគារ និងធនាគារ			(កំណត់សម្គាល់ 5)	(កំណត់សម្គាល់ 5)
នាថ្ងៃទី១ ខែមករា	653,452	80,052	2,643,213	326,212
ទទួលស្គាល់នៅក្នុងរបាយការណ៍ ចំណេញ ឬខាត	(7,671)	573,400	(31,206)	2,337,752
លម្អៀងពីការប្តូររូបិយប័ណ្ណ	-	-	18,905	(20,751)
នាថ្ងៃទី៣១ ខែធ្នូ	645,781	653,452	2,630,912	2,643,213

7. ប្រាក់តម្កល់តាមច្បាប់

		ថ្ងៃទី៣១ ខែធ្នូ		ថ្ងៃទី៣១ ខែធ្នូ	
		2021	2020	2021	2020
		ដុល្លារអាមេរិក	ដុល្លារអាមេរិក	ពាន់រៀល	ពាន់រៀល
សម្ព័ន្ធធនាគារ និងធនាគារ				(កំណត់សម្គាល់ 5)	(កំណត់សម្គាល់ 5)
ប្រាក់តម្កល់ធានាលើដើមទុន	ក	8,001,951	8,000,000	32,599,949	32,360,000
ប្រាក់បម្រុងកាតព្វកិច្ចលើប្រាក់ បញ្ជើរបស់អតិថិជន	ខ	40,271,598	39,372,664	164,066,490	159,262,426
		48,273,549	47,372,664	196,666,439	191,622,426

ក. ប្រាក់តម្កល់ធានាលើដើមទុន

យោងតាមប្រកាសលេខ ធ៧-០១-១៣៦ ប្រ.ក. ចុះថ្ងៃទី១៥ ខែតុលា ឆ្នាំ២០០១ ចេញដោយធនាគារជាតិនៃកម្ពុជា ស្តីពីប្រាក់តម្កល់ធានាលើដើមទុន តម្រូវឲ្យធនាគារ និងគ្រឹះស្ថានហិរញ្ញវត្ថុ តម្កល់ប្រាក់ចំនួន 10% នៃដើមទុនចុះបញ្ជីនៅធនាគារជាតិនៃកម្ពុជា។ ប្រាក់តម្កល់នេះនឹងត្រូវបង្វិលជូនធនាគារវិញ នៅពេលធនាគារស្ម័គ្រចិត្តបញ្ចប់ប្រតិបត្តិការអាជីវកម្មរបស់ខ្លួននៅក្នុងប្រទេសកម្ពុជា ហើយប្រាក់តម្កល់នេះមិនសម្រាប់ប្រើប្រាស់ក្នុងប្រតិបត្តិការប្រចាំថ្ងៃរបស់ធនាគារទេ។ ប្រាក់តម្កល់ធានាលើដើមទុនទទួលបានអត្រាការប្រាក់ពី 0.06% ដល់ 0.04% (2020: ពី 0.46% ដល់ 0.62%) ក្នុងមួយឆ្នាំ។

ធនាគារ សហពាណិជ្ជ ក.អ. និងក្រុមហ៊ុនបុត្រសម្ព័ន្ធ

កំណត់សម្គាល់លើរបាយការណ៍ហិរញ្ញវត្ថុ (ត)

សម្រាប់ការិយបរិច្ឆេទដែលបានបញ្ចប់ថ្ងៃទី៣១ ខែធ្នូ ឆ្នាំ២០២១

ខ. ប្រាក់បម្រុងកាតព្វកិច្ចលើប្រាក់បញ្ញើរបស់អតិថិជន

ប្រាក់បម្រុងកាតព្វកិច្ចគឺជាទុនបម្រុងអប្បបរមាដែលត្រូវបានគណនាតាមអត្រា 8% ចំពោះប្រាក់រៀល និង 12.50% ចំពោះរូបិយប័ណ្ណផ្សេងៗ នៃប្រាក់បញ្ញើរបស់អតិថិជន ប្រាក់បញ្ញើរបស់ធនាគារអនិវាសនជន និងប្រាក់បញ្ញើគ្រឹះស្ថានហិរញ្ញវត្ថុ និង ប្រាក់កម្ចីអនិវាសនជន។ យោងតាមប្រកាសរបស់ធនាគារជាតិនៃកម្ពុជា លេខ ធ៧-០១៨-២៨២ ប្រ.ក.ស្តីពីការរក្សាទុនបម្រុងកាតព្វកិច្ចចុះថ្ងៃទី២៩ ខែសីហា ឆ្នាំ២០១៨ ប្រាក់បម្រុងកាតព្វកិច្ចជាប្រាក់រៀល និងរូបិយប័ណ្ណផ្សេងមិនទូលបានការប្រាក់ទេ។

យោងតាមប្រកាសរបស់ NBC លេខ B7-០២០-២៣០ ចុះថ្ងៃទី១៨ ខែមីនា ឆ្នាំ២០២០ ធនាគារត្រូវបានតម្រូវឱ្យរក្សាទុនបម្រុងកាតព្វកិច្ច ជាមួយ NBC ក្នុងទម្រង់ជាប្រាក់បញ្ញើតម្កល់តាមដោយគណនាតាមអត្រា 7% នៃប្រាក់បញ្ញើទទួលបានពីអតិថិជន និងប្រាក់កម្ចីជាប្រាក់រៀល និងរូបិយប័ណ្ណផ្សេងៗ។

៨. ប្រាក់បញ្ញើទៅធនាគារនានា

	ថ្ងៃទី៣១ ខែធ្នូ		ថ្ងៃទី៣១ ខែធ្នូ	
	2021	2020	2021	2020
	ដុល្លារអាមេរិក	ដុល្លារអាមេរិក	ពាន់រៀល (កំណត់សម្គាល់ 5)	ពាន់រៀល (កំណត់សម្គាល់ 5)
សម្ព័ន្ធធនាគារ				
ប្រាក់បញ្ញើមានកាលកំណត់ (មិនមែនសាច់ប្រាក់សមមូល)	12,848,836	43,440,000	52,346,158	175,714,800
ធនាគារ				
ប្រាក់បញ្ញើមានកាលកំណត់ (មិនមែនសាច់ប្រាក់សមមូល)	11,048,836	40,940,000	45,012,958	165,602,300

ប្រាក់បញ្ញើមានកាលកំណត់ ដែលថេរវេលានៃប្រាក់បញ្ញើមានរយៈពេលលើសពី 3ខែទៅ 12ខែហើយទទួលបានការប្រាក់ចាប់ពី 0.12% ដល់ 7.50% (2020: ពី 0.12% ដល់ 8%) ក្នុងមួយឆ្នាំ។

ធនាគារ សហពាណិជ្ជ ក.អ. និងក្រុមហ៊ុនបុត្រសម្ព័ន្ធ

កំណត់សម្គាល់លើរបាយការណ៍ហិរញ្ញវត្ថុ (ត)

សម្រាប់ការិយបរិច្ឆេទដែលបានបញ្ចប់ថ្ងៃទី៣១ ខែធ្នូ ឆ្នាំ២០២១

9. ឥណទាន និងបុរេប្រទានផ្តល់ដល់អតិថិជន - សុទ្ធ

	ថ្ងៃទី៣១ ខែធ្នូ		ថ្ងៃទី៣១ ខែធ្នូ	
	2021 ដុល្លារអាមេរិក	2020 ដុល្លារអាមេរិក	2021 ពាន់រៀល (កំណត់សម្គាល់ 5)	2020 ពាន់រៀល (កំណត់សម្គាល់ 5)
សម្ព័ន្ធធនាគារនិងធនាគារ				
ឥណទានពាណិជ្ជកម្ម៖				
ឥណទានមានកាលកំណត់	93,941,673	80,736,728	382,718,376	326,580,065
ឥណទានវិបារូបន៍	2,949,401	3,300,654	12,015,860	13,351,145
សក្ខីបត្រឥណទានជំនឿទុកចិត្ត	7,407,167	6,439,498	30,176,798	26,047,769
ឥណទានពាណិជ្ជកម្មផ្សេងៗ	10,618,711	16,085,616	43,260,629	65,066,317
ឥណទានអតិថិជនប្រើប្រាស់៖				
ឥណទានមានកាលកំណត់	296,959,891	237,953,907	1,209,814,597	962,523,554
ឥណទានវិបារូបន៍	25,192,300	17,448,165	102,633,430	70,577,827
ប័ណ្ណឥណទាន	5,088,176	2,870,581	20,729,229	11,611,500
ឥណទានអ្នកប្រើប្រាស់ផ្សេងៗ	125,882,582	148,039,079	512,845,639	598,818,076
	<u>568,039,901</u>	<u>512,874,228</u>	<u>2,314,194,558</u>	<u>2,074,576,253</u>
ដក៖ សំវិធានធនលើការខាតបង់ លើឱនភាពនៃតម្លៃ	<u>(10,709,341)</u>	<u>(7,260,100)</u>	<u>(43,629,857)</u>	<u>(29,367,105)</u>
ឥណទាន និងបុរេប្រទានផ្តល់ដល់ អតិថិជន-សុទ្ធ	<u>557,330,560</u>	<u>505,614,128</u>	<u>2,270,564,701</u>	<u>2,045,209,148</u>

ឥណទាន និងបុរេប្រទានផ្តល់ដល់អតិថិជនដុល មានកាលកំណត់ដូចខាងក្រោម៖

	ថ្ងៃទី៣១ ខែធ្នូ		ថ្ងៃទី៣១ ខែធ្នូ	
	2021 ដុល្លារអាមេរិក	2020 ដុល្លារអាមេរិក	2021 ពាន់រៀល (កំណត់សម្គាល់ 5)	2020 ពាន់រៀល (កំណត់សម្គាល់ 5)
រយៈពេល 1ខែ	36,118,308	26,719,534	147,145,987	108,080,515
>1 ទៅ 3ខែ	5,498,543	4,692,601	22,401,064	18,981,571
>3 ទៅ 6ខែ	20,762,156	11,297,914	84,585,024	45,700,062
>6 ទៅ 12ខែ	27,109,689	10,988,704	110,444,873	44,449,308
>1 ទៅ 5ឆ្នាំ	176,621,440	159,191,218	719,555,747	643,928,477
លើសពី 5ឆ្នាំ	301,929,765	299,984,257	1,230,061,863	1,213,436,320
	<u>568,039,901</u>	<u>512,874,228</u>	<u>2,314,194,558</u>	<u>2,074,576,253</u>

សម្រាប់ការវិភាគបន្ថែមលើឥណទាន និងបុរេប្រទានដុលផ្តល់ដល់អតិថិជន សូមមើលកំណត់សម្គាល់ 33ខ។

ធនាគារ សហពាណិជ្ជ ក.អ. និងក្រុមហ៊ុនបុត្រសម្ព័ន្ធ

កំណត់សម្គាល់លើរបាយការណ៍ហិរញ្ញវត្ថុ (ត)

សម្រាប់កាលបរិច្ឆេទដែលបានបញ្ចប់ថ្ងៃទី៣១ ខែធ្នូ ឆ្នាំ២០២១

៩. ឥណទាន និងបុរេប្រទានផ្តល់ដល់អតិថិជន - សុទ្ធ (ត)

(ក) សំវិធានធនលើការខាតបង់លើឱនភាពនៃតម្លៃ

(i). បម្រែបម្រួលនៃសំវិធានធនលើការខាតបង់លើឱនភាពនៃតម្លៃឥណទាន និងបុរេប្រទាន មានដូចខាងក្រោម៖

	2021	2020	2021	2020
	ដុល្លារអាមេរិក	ដុល្លារអាមេរិក	ពាន់រៀល	ពាន់រៀល
សម្ព័ន្ធធនាគារ និងធនាគារ			(កំណត់សម្គាល់ 5)	(កំណត់សម្គាល់ 5)
នាថ្ងៃទី១ ខែមករា	7,260,100	7,078,971	29,367,105	28,846,807
ទទួលស្គាល់នៅក្នុងរបាយការណ៍				
ចំណេញ ឬខាត	6,365,483	2,592,142	25,894,786	10,568,162
ការលុបចោលសម្រាប់ការិយបរិច្ឆេទ	(2,916,242)	(2,411,013)	(11,863,272)	(9,829,700)
លម្អៀងពីការប្តូររូបិយប័ណ្ណ	-	-	231,238	(218,164)
នាថ្ងៃទី៣១ ខែធ្នូ	10,709,341	7,260,100	43,629,857	29,367,105

(ii). សំវិធានធនលើការខាតបង់លើឱនភាពនៃតម្លៃត្រូវបានទទួលស្គាល់នៅក្នុងរបាយការណ៍ចំណេញ ឬខាតដូចខាងក្រោម៖

	2021	2020	2021	2020
	ដុល្លារអាមេរិក	ដុល្លារអាមេរិក	ពាន់រៀល	ពាន់រៀល
សម្ព័ន្ធធនាគារ និងធនាគារ			(កំណត់សម្គាល់ 5)	(កំណត់សម្គាល់ 5)
ការបាត់បង់សុទ្ធលើឱនភាពនៃតម្លៃឥណទាន និងបុរេប្រទានផ្តល់ដល់អតិថិជន	6,365,483	2,592,142	25,894,786	10,568,162
ការបាត់បង់សុទ្ធលើឱនភាពនៃប្រាក់បញ្ញើនៅធនាគារនានា និងស្ថានប័ណ្ណហិរញ្ញវត្ថុ (កំណត់សម្គាល់ 6)	(7,671)	573,400	(31,206)	2,337,752
ការបាត់បង់សុទ្ធលើឱនភាពនៃតម្លៃកិច្ចសន្យាធានា(កំណត់សម្គាល់ ៣ក)	(5,172)	(91,396)	(21,040)	(372,621)
	6,352,640	3,074,146	25,842,540	12,533,293

ធនាគារ សហពាណិជ្ជ ក.អ. និងក្រុមហ៊ុនបុត្រសម្ព័ន្ធ

កំណត់សម្គាល់លើរបាយការណ៍ហិរញ្ញវត្ថុ (ត)

សម្រាប់ការិយបរិច្ឆេទដែលបានបញ្ចប់ថ្ងៃទី៣១ ខែធ្នូ ឆ្នាំ២០២១

10. ព្រឡូ និងបរិក្ខារ

សម្ព័ន្ធធនាគារ

2021	ដីធ្លី ដុល្លារអាមេរិក	អគារ ដុល្លារអាមេរិក	ការកែលម្អអគារ ដុល្លារអាមេរិក	បរិក្ខារ ការិយាល័យ ដុល្លារអាមេរិក	យានយន្ត ដុល្លារអាមេរិក	បរិក្ខារផ្នែក ព័ត៌មានវិទ្យា និងកុំព្យូទ័រ ដុល្លារអាមេរិក	សរុប	
							ដុល្លារអាមេរិក	ពាន់រៀល (កំណត់សម្គាល់ 5)
ដីធ្លី								
នាថ្ងៃទី១ ខែមករា ឆ្នាំ២០២១	8,579,170	25,699,735	10,960,567	2,235,627	1,474,698	3,319,515	52,269,312	211,429,367
ការទិញបន្ថែម	-	1,116,800	276,903	157,053	53,400	325,500	1,929,656	7,849,841
ការលក់ចេញ	-	-	-	(17,565)	(677,007)	(28,979)	(723,551)	(2,943,405)
ការលុបចោល	-	-	-	(39,056)	-	(25,582)	(64,638)	(262,947)
លម្អៀងពីការប្តូររូបិយប័ណ្ណ	-	-	-	-	-	-	-	1,522,658
នាថ្ងៃទី៣១ ខែធ្នូ ឆ្នាំ២០២១	8,579,170	26,816,535	11,237,470	2,336,059	851,091	3,590,454	53,410,779	217,595,514
ដក្កុះរំលស់បន្ត								
នាថ្ងៃទី១ ខែមករា ឆ្នាំ២០២១	-	3,720,218	3,642,326	1,610,616	1,311,916	2,472,887	12,757,963	51,605,960
រំលស់ក្នុងការិយបរិច្ឆេទ	-	1,251,130	1,055,644	210,693	63,379	292,548	2,873,394	11,688,967
ការលក់ចេញ	-	-	-	(17,565)	(653,156)	(28,979)	(699,700)	(2,846,380)
ការលុបចោល	-	-	-	(38,872)	-	(25,582)	(64,454)	(262,199)
លម្អៀងពីការប្តូររូបិយប័ណ្ណ	-	-	-	-	-	-	-	382,637
នាថ្ងៃទី៣១ ខែធ្នូ ឆ្នាំ២០២១	-	4,971,348	4,697,970	1,764,872	722,139	2,710,874	14,867,203	60,568,985
តម្លៃសរុប								
នាថ្ងៃទី៣១ ខែធ្នូ ឆ្នាំ២០២១	8,579,170	21,845,187	6,539,500	571,187	128,952	879,580	38,543,576	157,026,529

ធនាគារ សហពាណិជ្ជ ក.អ. និងក្រុមហ៊ុនបុត្រសម្ព័ន្ធ

កំណត់សម្គាល់លើរបាយការណ៍ហិរញ្ញវត្ថុ (ត)

សម្រាប់ការិយបរិច្ឆេទដែលបានបញ្ចប់ថ្ងៃទី៣១ ខែធ្នូ ឆ្នាំ២០២១

10. ទ្រព្យ និងបរិក្ខារ (ត)

សម្ព័ន្ធធនាគារ	ទ្រព្យកំពុងដំណើរការ		អគារ ដុល្លារអាមេរិក	ការកែលម្អអគារ ដុល្លារអាមេរិក	បរិក្ខារ ការិយាល័យ ដុល្លារអាមេរិក	យានយន្ត ដុល្លារអាមេរិក	បរិក្ខារផ្នែក ព័ត៌មានវិទ្យា និង កុំព្យូទ័រ ដុល្លារអាមេរិក	សរុប	
	ដុល្លារអាមេរិក	ដុល្លារអាមេរិក						ដុល្លារអាមេរិក	ពាន់រៀល (កំណត់សម្គាល់ ៥)
2020									
ថ្លៃដើម									
នាថ្ងៃទី១ ខែមករា ឆ្នាំ២០២០	1,666,941	8,579,170	25,699,735	10,239,808	3,023,117	1,551,191	3,206,493	53,966,455	219,913,304
ការទិញបន្ថែម	-	-	-	384,377	306,123	12,100	137,106	839,706	3,423,481
ការលក់ចេញ	-	-	-	-	(18,977)	-	(13,614)	(32,591)	(132,874)
ការលុបចោល	-	-	-	(424,280)	(1,235,066)	(88,593)	(210,319)	(1,958,258)	(7,983,818)
ការផ្ទេរនិងការធ្វើចំណាត់ថ្នាក់ឡើងវិញ លម្អៀងពីការប្តូររូបិយប័ណ្ណ	(1,666,941)	-	-	760,662	160,430	-	199,849	(546,000)	(2,226,042)
នាថ្ងៃទី៣១ ខែធ្នូ ឆ្នាំ២០២០	-	8,579,170	25,699,735	10,960,567	2,235,627	1,474,698	3,319,515	52,269,312	211,429,367
ដក៖ រំលស់បន្ត									
នាថ្ងៃទី១ ខែមករា ឆ្នាំ២០២០	-	-	2,466,613	3,025,347	2,300,647	1,310,958	2,433,390	11,536,955	47,013,091
រំលស់ក្នុងការិយបរិច្ឆេទ	-	-	1,253,605	1,018,521	268,590	89,551	236,105	2,866,372	11,686,199
ការលក់ចេញ	-	-	-	-	(15,993)	-	(13,611)	(29,604)	(120,696)
ការលុបចោល	-	-	-	(401,542)	(942,628)	(88,593)	(182,997)	(1,615,760)	(6,587,454)
លម្អៀងពីការប្តូររូបិយប័ណ្ណ	-	-	-	-	-	-	-	-	(385,180)
នាថ្ងៃទី៣១ ខែធ្នូ ឆ្នាំ២០២០	-	-	3,720,218	3,642,326	1,610,616	1,311,916	2,472,887	12,757,963	51,605,960
តម្លៃយោង									
នាថ្ងៃទី៣១ ខែធ្នូ ឆ្នាំ២០២០	-	8,579,170	21,979,517	7,318,241	625,011	162,782	846,628	39,511,349	159,823,407

ធនាគារ សហពាណិជ្ជ ក.អ. និងក្រុមហ៊ុនបុត្រសម្ព័ន្ធ

កំណត់សម្គាល់លើរបាយការណ៍ហិរញ្ញវត្ថុ (ត)

សម្រាប់ការិយបរិច្ឆេទដែលបានបញ្ចប់ថ្ងៃទី៣១ ខែធ្នូ ឆ្នាំ២០២១

10. ទ្រព្យ និងបរិក្ខារ (ត)

ធនាគារ	អគារ		បរិក្ខារ ការិយាល័យ	យានយន្ត	បរិក្ខារផ្នែក ព័ត៌មានវិទ្យា និង កុំព្យូទ័រ	សរុប	
2021	ដុល្លារអាមេរិក	ការកែលម្អអគារ ដុល្លារអាមេរិក	ដុល្លារអាមេរិក	ដុល្លារអាមេរិក	ដុល្លារអាមេរិក	ដុល្លារអាមេរិក	ពាន់រៀល (កំណត់សម្គាល់ 5)
ផ្ទៃដី							
នាថ្ងៃទី១ ខែមករា ឆ្នាំ២០២១	24,942,255	10,960,567	2,235,627	1,474,698	3,319,515	42,932,662	173,662,618
ការទិញបន្ថែម	-	276,903	157,053	53,400	325,500	812,856	3,306,698
ការលក់ចេញ	-	-	(17,565)	(677,007)	(28,979)	(723,551)	(2,943,405)
ការលុបចោល	-	-	(39,056)	-	(25,582)	(64,638)	(262,947)
លម្អៀងពីការប្តូររូបិយប័ណ្ណ	-	-	-	-	-	-	1,245,194
នាថ្ងៃទី៣១ ខែធ្នូ ឆ្នាំ២០២១	24,942,255	11,237,470	2,336,059	851,091	3,590,454	42,957,329	175,008,158
ដក៖ រំលស់បន្ត							
នាថ្ងៃទី១ ខែមករា ឆ្នាំ២០២១	3,474,097	3,642,326	1,610,616	1,311,918	2,472,887	12,511,844	50,610,409
រំលស់ក្នុងការិយបរិច្ឆេទ	1,212,410	1,055,644	210,693	63,379	292,548	2,834,674	11,531,454
ការលក់ចេញ	-	-	(17,565)	(653,156)	(28,979)	(699,700)	(2,846,380)
ការលុបចោល	-	-	(38,872)	-	(25,582)	(64,454)	(262,199)
លម្អៀងពីការប្តូររូបិយប័ណ្ណ	-	-	-	-	-	-	375,267
នាថ្ងៃទី៣១ ខែធ្នូ ឆ្នាំ២០២១	4,686,507	4,697,970	1,764,872	722,141	2,710,874	14,582,364	59,408,551
សរុប							
នាថ្ងៃទី៣១ ខែធ្នូ ឆ្នាំ២០២១	20,255,748	6,539,500	571,187	128,950	879,580	28,374,965	115,599,607

ធនាគារ សហពាណិជ្ជ ក.អ. និងក្រុមហ៊ុនបុត្រសម្ព័ន្ធ

កំណត់សម្គាល់លើរបាយការណ៍ហិរញ្ញវត្ថុ (ត)

សម្រាប់ការិយបរិច្ឆេទដែលបានបញ្ចប់ថ្ងៃទី៣១ ខែធ្នូ ឆ្នាំ២០២១

10. ប្រព្រឹត្តិការណ៍ និងបរិក្ខារ (ត)

ធនាគារ	ទ្រព្យកំពុងដំណើរការ			បរិក្ខារការិយាល័យ ដុល្លារអាមេរិក	យានយន្ត ដុល្លារអាមេរិក	បរិក្ខារផ្នែកព័ត៌មានវិទ្យា និងកុំព្យូទ័រ ដុល្លារអាមេរិក	សរុប	
	ដុល្លារអាមេរិក	អគារ ដុល្លារអាមេរិក	ការកែលម្អអគារ ដុល្លារអាមេរិក				ដុល្លារអាមេរិក	ពាន់រៀល (កំណត់សម្គាល់ ៥)
ថ្ងៃដើម								
នាថ្ងៃទី១ ខែមករា ឆ្នាំ២០២០	1,666,941	24,942,255	10,239,808	3,023,117	1,551,191	3,206,493	44,629,805	181,866,455
ការទិញបន្ថែម	-	-	384,377	306,123	12,100	137,106	839,706	3,423,481
ការលក់ចេញ	-	-	-	(18,977)	-	(13,614)	(32,591)	(132,874)
ការលុបចោល	-	-	(424,280)	(1,235,066)	(88,593)	(210,319)	(1,958,258)	(7,983,818)
ការផ្ទេរនិងការធ្វើចំណាត់ថ្នាក់ឡើងវិញ	(1,666,941)	-	760,662	160,430	-	199,849	(546,000)	(2,226,042)
លម្អៀងពីការប្តូររូបិយប័ណ្ណ	-	-	-	-	-	-	-	(1,284,584)
នាថ្ងៃទី៣១ ខែធ្នូ ឆ្នាំ២០២០	-	24,942,255	10,960,567	2,235,627	1,474,698	3,319,515	42,932,662	173,662,618
ដក៖ រំលស់បន្ត								
នាថ្ងៃទី១ ខែមករា ឆ្នាំ២០២០	-	2,258,366	3,025,347	2,300,647	1,310,960	2,433,390	11,328,710	46,164,493
រំលស់ក្នុងការិយបរិច្ឆេទ	-	1,215,731	1,018,521	268,590	89,551	236,105	2,828,498	11,531,786
ការលក់ចេញ	-	-	-	(15,993)	-	(13,611)	(29,604)	(120,696)
ការលុបចោល	-	-	(401,542)	(942,628)	(88,593)	(182,997)	(1,615,760)	(6,587,454)
លម្អៀងពីការប្តូររូបិយប័ណ្ណ	-	-	-	-	-	-	-	(377,720)
នាថ្ងៃទី៣១ ខែធ្នូ ឆ្នាំ២០២០	-	3,474,097	3,642,326	1,610,616	1,311,918	2,472,887	12,511,844	50,610,409
សរុប								
នាថ្ងៃទី៣១ ខែធ្នូ ឆ្នាំ២០២០	-	21,468,158	7,318,241	625,011	162,780	846,628	30,420,818	123,052,209

ធនាគារ សហពាណិជ្ជ ក.អ. និងក្រុមហ៊ុនបុត្រសម្ព័ន្ធ

កំណត់សម្គាល់លើរបាយការណ៍ហិរញ្ញវត្ថុ (ត)

សម្រាប់ការិយបរិច្ឆេទដែលបានបញ្ចប់ថ្ងៃទី៣១ ខែធ្នូ ឆ្នាំ២០២១

11. ទ្រព្យសកម្មអរូបី

	សូហ្វ្វែរ			
	2021 ដុល្លារអាមេរិក	2020 ដុល្លារអាមេរិក	2021 ពាន់រៀល (កំណត់សម្គាល់ 5)	2020 ពាន់រៀល (កំណត់សម្គាល់ 5)
សម្ព័ន្ធធនាគារ				
ផ្ទៃដី				
នាថ្ងៃទី១ ខែមករា	3,502,629	2,894,741	14,168,134	11,796,070
ការទិញបន្ថែម	75,604	151,730	307,557	618,603
ការផ្ទេរពីទ្រព្យ និងបរិក្ខារ	-	546,000	-	2,226,042
ការលុបចោល	(2,500)	(89,842)	(10,170)	(366,286)
លម្អៀងពីការប្តូររូបិយប័ណ្ណ	-	-	102,014	(106,295)
នាថ្ងៃទី៣១ ខែធ្នូ	3,575,733	3,502,629	14,567,535	14,168,134
ដកៈរំលស់បន្ត				
នាថ្ងៃទី១ ខែមករា	2,931,769	2,796,211	11,859,005	11,394,560
រំលស់	198,385	225,302	807,030	918,556
ការលុបចោល	(2,500)	(89,744)	(10,170)	(365,886)
លម្អៀងពីការប្តូររូបិយប័ណ្ណ	-	-	86,196	(88,225)
នាថ្ងៃទី៣១ ខែធ្នូ	3,127,654	2,931,769	12,742,061	11,859,005
សម្ព័ន្ធបរាច				
នាថ្ងៃទី៣១ ខែធ្នូ	448,079	570,860	1,825,474	2,309,129

ធនាគារ សហពាណិជ្ជ ក.អ. និងក្រុមហ៊ុនបុត្រសម្ព័ន្ធ

កំណត់សម្គាល់លើរបាយការណ៍ហិរញ្ញវត្ថុ (ត)

សម្រាប់ការិយបរិច្ឆេទដែលបានបញ្ចប់ថ្ងៃទី៣១ ខែធ្នូ ឆ្នាំ២០២១

11. ទ្រព្យសកម្មអរូបី (ត)

ធនាគារ	សូហ្វ្វែរ			
	2021	2020	2021	2020
	ដុល្លារអាមេរិក	ដុល្លារអាមេរិក	ពាន់រៀល (កំណត់សម្គាល់ 5)	ពាន់រៀល (កំណត់សម្គាល់ 5)
ផ្ទៃដី				
នាថ្ងៃទី១ ខែមករា	3,501,771	2,893,883	14,164,664	11,792,573
ការទិញបន្ថែម	75,604	151,730	307,557	618,603
ការផ្ទេរពីទ្រព្យ និងបរិក្ខារ	-	546,000	-	2,226,042
ការលុបចោល	(2,500)	(89,842)	(10,170)	(366,286)
លម្អៀងពីការប្តូររូបិយប័ណ្ណ	-	-	101,990	(106,268)
នាថ្ងៃទី៣១ ខែធ្នូ	3,574,875	3,501,771	14,564,041	14,164,664
ដកៈរំលស់បន្ត				
នាថ្ងៃទី១ ខែមករា	2,931,126	2,795,783	11,856,405	11,392,815
រំលស់	198,170	225,087	806,156	917,680
ការលុបចោល	(2,500)	(89,744)	(10,170)	(365,886)
លម្អៀងពីការប្តូររូបិយប័ណ្ណ	-	-	86,176	(88,204)
នាថ្ងៃទី៣១ ខែធ្នូ	3,126,796	2,931,126	12,738,567	11,856,405
តម្លៃសរុប				
នាថ្ងៃទី៣១ ខែធ្នូ	448,079	570,645	1,825,474	2,308,259

ធនាគារ សហពាណិជ្ជ ក.អ. និងក្រុមហ៊ុនបុត្រសម្ព័ន្ធ

កំណត់សម្គាល់លើរបាយការណ៍ហិរញ្ញវត្ថុ (ត)

សម្រាប់ការិយបរិច្ឆេទដែលបានបញ្ចប់ថ្ងៃទី៣១ ខែធ្នូ ឆ្នាំ២០២១

12. សិទ្ធិប្រើប្រាស់ទ្រព្យសកម្ម

	ថ្ងៃទី៣១ ខែធ្នូ		ថ្ងៃទី៣១ ខែធ្នូ	
	2021	2020	2021	2020
	ដុល្លារអាមេរិក	ដុល្លារអាមេរិក	ពាន់រៀល (កំណត់សម្គាល់ 5)	ពាន់រៀល (កំណត់សម្គាល់ 5)
សម្ព័ន្ធធនាគារ				
សិទ្ធិប្រើប្រាស់ទ្រព្យសកម្ម	2,908,431	3,363,964	11,848,948	13,607,234
ធនាគារ				
សិទ្ធិប្រើប្រាស់ទ្រព្យសកម្ម	7,901,098	8,102,822	32,189,073	32,775,915
	អគារ	យានយន្ត	សរុប	
	ដុល្លារអាមេរិក	ដុល្លារអាមេរិក	ដុល្លារអាមេរិក	ពាន់រៀល (កំណត់សម្គាល់ 5)
សម្ព័ន្ធធនាគារ				
2021				
ផ្ទៃដី				
នាថ្ងៃទី១ ខែមករា ឆ្នាំ២០២១	5,783,041	35,445	5,818,486	23,535,776
លម្អៀងពីការប្តូររូបិយប័ណ្ណ	-	-	-	168,736
នាថ្ងៃទី៣១ ខែធ្នូ ឆ្នាំ២០២១	5,783,041	35,445	5,818,486	23,704,512
រំលស់បន្ត				
នាថ្ងៃទី១ ខែមករា ឆ្នាំ២០២១	2,430,077	24,445	2,454,522	9,928,542
រំលស់សម្រាប់ការិយបរិច្ឆេទ	444,533	11,000	455,533	1,853,108
លម្អៀងពីការប្តូររូបិយប័ណ្ណ	-	-	-	73,914
នាថ្ងៃទី៣១ ខែធ្នូ ឆ្នាំ២០២១	2,874,610	35,445	2,910,055	11,855,564
តម្លៃយោង				
នាថ្ងៃទី៣១ ខែធ្នូ ឆ្នាំ២០២១	2,908,431	-	2,908,431	11,848,948

ធនាគារ សហពាណិជ្ជ ក.អ. និងក្រុមហ៊ុនបុត្រសម្ព័ន្ធ

កំណត់សម្គាល់លើរបាយការណ៍ហិរញ្ញវត្ថុ (ត)

សម្រាប់ការិយបរិច្ឆេទដែលបានបញ្ចប់ថ្ងៃទី៣១ ខែធ្នូ ឆ្នាំ២០២១

12. សិទ្ធិប្រើប្រាស់ទ្រព្យសកម្ម (ត)

	អគារ ដុល្លារអាមេរិក	យានយន្ត ដុល្លារអាមេរិក	សរុប ដុល្លារអាមេរិក	សរុប ពាន់រៀល (កំណត់សម្គាល់ 5)
សម្ព័ន្ធធនាគារ (ត)				
2020				
ថ្ងៃដើម				
នាថ្ងៃទី១ ខែមករា ឆ្នាំ២០២០	4,861,933	13,445	4,875,378	19,867,165
ការទិញបន្ថែម	921,108	22,000	943,108	3,845,051
លម្អៀងពីការប្តូររូបិយប័ណ្ណ	-	-	-	(176,440)
នាថ្ងៃទី៣១ ខែធ្នូ ឆ្នាំ២០២០	5,783,041	35,445	5,818,486	23,535,776
រំលស់បន្ត				
នាថ្ងៃទី១ ខែមករា ឆ្នាំ២០២០	1,996,908	13,445	2,010,353	8,192,188
រំលស់សម្រាប់ការិយបរិច្ឆេទ	433,169	11,000	444,169	1,810,876
លម្អៀងពីការប្តូររូបិយប័ណ្ណ	-	-	-	(74,522)
នាថ្ងៃទី៣១ ខែធ្នូ ឆ្នាំ២០២០	2,430,077	24,445	2,454,522	9,928,542
តម្លៃយោង				
នាថ្ងៃទី៣១ ខែធ្នូ ឆ្នាំ២០២០	3,341,964	11,000	3,363,964	13,607,234

ធនាគារ សហពាណិជ្ជ ក.អ. និងក្រុមហ៊ុនបុត្រសម្ព័ន្ធ

កំណត់សម្គាល់លើរបាយការណ៍ហិរញ្ញវត្ថុ (ត)

សម្រាប់ការិយបរិច្ឆេទដែលបានបញ្ចប់ថ្ងៃទី៣១ ខែធ្នូ ឆ្នាំ២០២១

12. សិទ្ធិប្រើប្រាស់ទ្រព្យសកម្ម (ត)

	ដីធ្លី និងអគារ ដុល្លារអាមេរិក	យានយន្ត ដុល្លារអាមេរិក	សរុប ដុល្លារអាមេរិក	សរុប ពាន់រៀល (កំណត់សម្គាល់ 5)
ធនាគារ				
2021				
ថ្លៃដើម				
នាថ្ងៃទី១ ខែមករា ឆ្នាំ២០២១	12,749,219	35,445	12,784,664	51,713,966
ការទិញបន្ថែម	364,444	-	364,444	1,482,558
លម្អៀងពីការប្តូររូបិយប័ណ្ណ	-	-	-	372,942
នាថ្ងៃទី៣១ ខែធ្នូ ឆ្នាំ២០២១	13,113,663	35,445	13,149,108	53,569,466
រំលស់បន្ត				
នាថ្ងៃទី១ ខែមករា ឆ្នាំ២០២១	4,657,397	24,445	4,681,842	18,938,051
រំលស់សម្រាប់ការិយបរិច្ឆេទ	555,168	11,000	566,168	2,303,171
លម្អៀងពីការប្តូររូបិយប័ណ្ណ	-	-	-	139,171
នាថ្ងៃទី៣១ ខែធ្នូ ឆ្នាំ២០២១	5,212,565	35,445	5,248,010	21,380,393
តម្លៃយោង				
នាថ្ងៃទី៣១ ខែធ្នូ ឆ្នាំ២០២១	7,901,098	-	7,901,098	32,189,073
ធនាគារ				
2020				
ថ្លៃដើម				
នាថ្ងៃទី១ ខែមករា ឆ្នាំ២០២០	11,828,111	13,445	11,841,556	48,254,341
ការទិញបន្ថែម	921,108	22,000	943,108	3,845,051
លម្អៀងពីការប្តូររូបិយប័ណ្ណ	-	-	-	(385,426)
នាថ្ងៃទី៣១ ខែធ្នូ ឆ្នាំ២០២០	12,749,219	35,445	12,784,664	51,713,966
រំលស់បន្ត				
នាថ្ងៃទី១ ខែមករា ឆ្នាំ២០២០	4,113,594	13,445	4,127,039	16,817,684
រំលស់សម្រាប់ការិយបរិច្ឆេទ	543,803	11,000	554,803	2,261,932
លម្អៀងពីការប្តូររូបិយប័ណ្ណ	-	-	-	(141,565)
នាថ្ងៃទី៣១ ខែធ្នូ ឆ្នាំ២០២០	4,657,397	24,445	4,681,842	18,938,051
តម្លៃយោង				
នាថ្ងៃទី៣១ ខែធ្នូ ឆ្នាំ២០២០	8,091,822	11,000	8,102,822	32,775,915

ធនាគារ សហពាណិជ្ជ ក.អ. និងក្រុមហ៊ុនបុត្រសម្ព័ន្ធ

កំណត់សម្គាល់លើរបាយការណ៍ហិរញ្ញវត្ថុ (ត)

សម្រាប់ការិយបរិច្ឆេទដែលបានបញ្ចប់ថ្ងៃទី៣១ ខែធ្នូ ឆ្នាំ២០២១

12. សិទ្ធិប្រើប្រាស់ទ្រព្យសកម្ម (ត)

ព័ត៌មានអំពីការជួលរបស់សម្ព័ន្ធធនាគារ និងធនាគារ ត្រូវបានបង្ហាញនៅក្នុងកំណត់សម្គាល់នេះ និងកំណត់សម្គាល់ 19។

13. ទ្រព្យសកម្មផ្សេងៗ

	ថ្ងៃទី៣១ ខែធ្នូ		ថ្ងៃទី៣១ ខែធ្នូ	
	2021 ដុល្លារអាមេរិក	2020 ដុល្លារអាមេរិក	2021 ពាន់រៀល (កំណត់សម្គាល់ 5)	2020 ពាន់រៀល (កំណត់សម្គាល់ 5)
សម្ព័ន្ធធនាគារ				
ប្រាក់បង់មុននិងប្រាក់កក់	3,396,188	3,161,019	17,087,489	12,786,322
កាតិសិយោគផ្សេងៗ	150,000	150,000	611,100	606,750
ផ្សេងៗ	121,165	1,063,732	493,626	4,302,796
	<u>3,667,353</u>	<u>4,374,751</u>	<u>14,940,796</u>	<u>17,695,868</u>
ធនាគារ				
ប្រាក់បង់មុននិងប្រាក់កក់	3,396,188	3,161,019	13,836,070	12,786,322
កាតិសិយោគផ្សេងៗ	150,000	150,000	611,100	606,750
ផ្សេងៗ	92,090	1,010,144	375,175	4,086,032
	<u>3,638,278</u>	<u>4,321,163</u>	<u>14,822,345</u>	<u>17,479,104</u>

14. ប្រាក់បញ្ញើរបស់ធនាគារ និងគ្រឹះស្ថានហិរញ្ញវត្ថុនានា

	ថ្ងៃទី៣១ ខែធ្នូ		ថ្ងៃទី៣១ ខែធ្នូ	
	2021 ដុល្លារអាមេរិក	2020 ដុល្លារអាមេរិក	2021 ពាន់រៀល (កំណត់សម្គាល់ 5)	2020 ពាន់រៀល (កំណត់សម្គាល់ 5)
សម្ព័ន្ធធនាគារ និងធនាគារ				
គណនីចរន្ត	1,508,681	2,259,997	6,146,366	9,141,688
គណនីសន្សំ	38,617,311	27,922,551	157,326,925	112,946,719
ប្រាក់បញ្ញើមានកាលកំណត់	6,077,883	10,665,304	24,761,296	43,141,154
	<u>46,203,875</u>	<u>40,847,852</u>	<u>188,234,587</u>	<u>165,229,561</u>

ធនាគារ សហពាណិជ្ជ ក.អ. និងក្រុមហ៊ុនបុត្រសម្ព័ន្ធ

កំណត់សម្គាល់លើរបាយការណ៍ហិរញ្ញវត្ថុ (ត)

សម្រាប់ការិយបរិច្ឆេទដែលបានបញ្ចប់ថ្ងៃទី៣១ ខែធ្នូ ឆ្នាំ២០២១

14. ប្រាក់បញ្ញើរបស់ធនាគារ និងគ្រឹះស្ថានហិរញ្ញវត្ថុនានា (ត)

ប្រាក់បញ្ញើរបស់ធនាគារ និងគ្រឹះស្ថានហិរញ្ញវត្ថុនានាខាងលើនេះ ត្រូវបានវិភាគដូចខាងក្រោម៖

	ថ្ងៃទី៣១ ខែធ្នូ		ថ្ងៃទី៣១ ខែធ្នូ	
	2021 ដុល្លារអាមេរិក	2020 ដុល្លារអាមេរិក	2021 ពាន់រៀល (កំណត់សម្គាល់ 5)	2020 ពាន់រៀល (កំណត់សម្គាល់ 5)
ក. តាមកាលកំណត់៖				
រយៈពេល 1ខែ	40,131,260	30,182,548	163,494,753	122,088,407
2 ទៅ 3ខែ	5,629,243	60,000	22,933,536	242,700
4 ទៅ 6ខែ	200,000	200,000	814,800	809,000
7 ទៅ 12ខែ	243,372	10,405,304	991,498	42,089,454
	46,203,875	40,847,852	188,234,587	165,229,561
ខ. តាមនិវាសនដ្ឋាន៖				
និវាសនជន	46,203,875	40,847,852	188,234,587	165,229,561
គ. តាមទំនាក់ទំនង៖				
អតិថិជនខាងក្រៅ	46,203,875	40,847,852	188,234,587	165,229,561

ឃ. តាមអត្រាការប្រាក់

ប្រាក់បញ្ញើរបស់ធនាគារ និងគ្រឹះស្ថានហិរញ្ញវត្ថុនានា ទទួលបានអត្រាការប្រាក់ប្រចាំឆ្នាំ ដូចខាងក្រោម៖

	2021	2020
គណនីចរន្ត	មិនមាន	មិនមាន
គណនីសន្សំ	0.20%-0.50%	0.5%
ប្រាក់បញ្ញើមានកាលកំណត់	0.30%-4.50%	1.5%-3%

ធនាគារ សហពាណិជ្ជ ក.អ. និងក្រុមហ៊ុនបុត្រសម្ព័ន្ធ

កំណត់សម្គាល់លើរបាយការណ៍ហិរញ្ញវត្ថុ (ត)

សម្រាប់ការិយបរិច្ឆេទដែលបានបញ្ចប់ថ្ងៃទី៣១ ខែធ្នូ ឆ្នាំ២០២១

15. ប្រាក់បញ្ញើរបស់អតិថិជន

	ថ្ងៃទី៣១ ខែធ្នូ		ថ្ងៃទី៣១ ខែធ្នូ	
	2021 ដុល្លារអាមេរិក	2020 ដុល្លារអាមេរិក	2021 ពាន់រៀល (កំណត់សម្គាល់ 5)	2020 ពាន់រៀល (កំណត់សម្គាល់ 5)
សម្ព័ន្ធធនាគារ				
គណនីចរន្ត	63,781,425	118,345,015	259,845,525	478,705,586
គណនីសន្សំ	187,345,260	209,267,056	763,244,590	846,485,242
ប្រាក់បញ្ញើមានកាលកំណត់	196,081,766	234,240,161	798,837,115	947,501,450
ប្រាក់បញ្ញើមានកម្រិត និង ប្រាក់តម្កល់ធានា	1,024,600	5,840,000	4,174,220	23,622,800
	<u>448,233,051</u>	<u>567,692,232</u>	<u>1,826,101,450</u>	<u>2,296,315,078</u>
ធនាគារ				
គណនីចរន្ត	63,791,451	118,358,368	259,886,371	478,759,599
គណនីសន្សំ	187,820,242	209,830,007	765,179,666	848,762,379
ប្រាក់បញ្ញើមានកាលកំណត់	196,081,766	234,240,161	798,837,115	947,501,450
ប្រាក់បញ្ញើមានកម្រិត និង ប្រាក់តម្កល់ធានា	1,024,600	5,840,000	4,174,220	23,622,800
	<u>448,718,059</u>	<u>568,268,536</u>	<u>1,828,077,372</u>	<u>2,298,646,228</u>

ប្រាក់បញ្ញើរបស់អតិថិជនខាងលើនេះ ត្រូវបានវិភាគដូចខាងក្រោម៖

ក. តាមកាលកំណត់៖ សម្ព័ន្ធធនាគារ	ថ្ងៃទី៣១ ខែធ្នូ		ថ្ងៃទី៣១ ខែធ្នូ	
	2021 ដុល្លារអាមេរិក	2020 ដុល្លារអាមេរិក	2021 ពាន់រៀល (កំណត់សម្គាល់ 5)	2020 ពាន់រៀល (កំណត់សម្គាល់ 5)
រយៈពេល 1ខែ	283,978,557	379,618,371	1,156,928,641	1,535,556,311
>1 ទៅ 3ខែ	47,541,968	51,086,910	193,685,978	206,646,551
>3 ទៅ 6ខែ	56,330,958	52,381,262	229,492,323	211,882,205
>6 ទៅ 12ខែ	52,111,192	56,553,584	212,300,996	228,759,247
>12ខែ	8,270,376	28,052,105	33,693,512	113,470,764
	<u>448,233,051</u>	<u>567,692,232</u>	<u>1,826,101,450</u>	<u>2,296,315,078</u>

ធនាគារ សហពាណិជ្ជ ក.អ. និងក្រុមហ៊ុនបុត្រសម្ព័ន្ធ

កំណត់សម្គាល់លើរបាយការណ៍ហិរញ្ញវត្ថុ (ត)

សម្រាប់ការិយបរិច្ឆេទដែលបានបញ្ចប់ថ្ងៃទី៣១ ខែធ្នូ ឆ្នាំ២០២១

15. ប្រាក់បញ្ញើរបស់អតិថិជន (ត)

ប្រាក់បញ្ញើរបស់អតិថិជនខាងលើនេះ ត្រូវបានវិភាគដូចខាងក្រោម៖ (ត)

	ថ្ងៃទី៣១ ខែធ្នូ		ថ្ងៃទី៣១ ខែធ្នូ	
	2021 ដុល្លារអាមេរិក	2020 ដុល្លារអាមេរិក	2021 ពាន់រៀល (កំណត់សម្គាល់ ៥)	2020 ពាន់រៀល (កំណត់សម្គាល់ ៥)
ក. តាមកាលកំណត់៖ (ត)				
ធនាគារ				
រយៈពេល 1ខែ	283,988,583	379,631,724	1,156,969,487	1,535,610,324
> 1 ទៅ 3ខែ	48,016,950	51,649,861	195,621,054	208,923,688
> 3 ទៅ 6ខែ	56,330,958	52,381,262	229,492,323	211,882,205
> 6 ទៅ 12ខែ	52,111,192	56,553,584	212,300,996	228,759,247
> 12ខែ	8,270,376	28,052,105	33,693,512	113,470,764
	<u>448,718,059</u>	<u>568,268,536</u>	<u>1,828,077,372</u>	<u>2,298,646,228</u>
ខ. តាមនិវាសនដ្ឋាន៖				
សម្ព័ន្ធជនាគារ				
និវាសជន	256,283,894	355,553,681	1,044,100,584	1,438,214,639
អនិវាសជន	191,949,157	212,138,551	782,000,866	858,100,439
	<u>448,233,051</u>	<u>567,692,232</u>	<u>1,826,101,450</u>	<u>2,296,315,078</u>
ធនាគារ				
និវាសជន	256,768,902	356,129,985	1,046,076,506	1,440,545,789
អនិវាសជន	191,949,157	212,138,551	782,000,866	858,100,439
	<u>448,718,059</u>	<u>568,268,536</u>	<u>1,828,077,372</u>	<u>2,298,646,228</u>
គ. តាមទំនាក់ទំនង៖				
សម្ព័ន្ធជនាគារ				
សម្ព័ន្ធត្រួតពិនិត្យ	1,599,442	935,628	6,516,127	3,784,615
មិនមែនសម្ព័ន្ធត្រួតពិនិត្យ	446,633,609	566,756,604	1,819,585,323	2,292,530,463
	<u>448,233,051</u>	<u>567,692,232</u>	<u>1,826,101,450</u>	<u>2,296,315,078</u>

ធនាគារ សហពាណិជ្ជ ក.អ. និងក្រុមហ៊ុនបុត្រសម្ព័ន្ធ

កំណត់សម្គាល់លើរបាយការណ៍ហិរញ្ញវត្ថុ (ត)

សម្រាប់ការិយបរិច្ឆេទដែលបានបញ្ចប់ថ្ងៃទី៣១ ខែធ្នូ ឆ្នាំ២០២១

15. ប្រាក់បញ្ញើរបស់អតិថិជន (ត)

	ថ្ងៃទី៣១ ខែធ្នូ		ថ្ងៃទី៣១ ខែធ្នូ	
	2021	2020	2021	2020
	ដុល្លារអាមេរិក	ដុល្លារអាមេរិក	ពាន់រៀល (កំណត់សម្គាល់ 5)	ពាន់រៀល (កំណត់សម្គាល់ 5)
គ. តាមទំនាក់ទំនង (ត)				
ធនាគារ				
សម្ព័ន្ធព្យាតិ	2,084,450	1,511,932	8,492,049	6,115,765
មិនមែនសម្ព័ន្ធព្យាតិ	446,633,609	566,756,604	1,819,585,323	2,292,530,463
	448,718,059	568,268,536	1,828,077,372	2,298,646,228

ឃ. តាមអត្រាការប្រាក់ (ក្នុងមួយឆ្នាំ)

	2021	2020
គណនីចរន្ត	គ្មាន	គ្មាន
គណនីសន្សំ	0.50%	0.50%-1.25%
ប្រាក់បញ្ញើមានកាលកំណត់	0.50%-5.00%	2.00%-4.50%
ប្រាក់បញ្ញើមានកម្រិត និងប្រាក់តម្កល់ធានា	1.50%-3.00%	1.50%-3.00%

16. ពន្ធលើប្រាក់ចំណេញ

ក. ចំណាយពន្ធលើប្រាក់ចំណេញ

	2021	2020	2021	2020
	ដុល្លារអាមេរិក	ដុល្លារអាមេរិក	ពាន់រៀល (កំណត់សម្គាល់ 5)	ពាន់រៀល (កំណត់សម្គាល់ 5)
សម្ព័ន្ធធនាគារ				
ពន្ធប្រចាំឆ្នាំ				
ការិយបរិច្ឆេទបច្ចុប្បន្ន	3,897,767	977,096	15,856,116	3,983,621
សំវិធានធនលើសក្នុង				
ការិយបរិច្ឆេទមុន	(90,529)	-	(368,272)	-
	3,807,238	977,096	15,487,844	3,983,621

ធនាគារ សហពាណិជ្ជ ក.អ. និងក្រុមហ៊ុនបុត្រសម្ព័ន្ធ

កំណត់សម្គាល់លើរបាយការណ៍ហិរញ្ញវត្ថុ (ត)

សម្រាប់ការិយបរិច្ឆេទដែលបានបញ្ចប់ថ្ងៃទី៣១ ខែធ្នូ ឆ្នាំ២០២១

16. ពន្ធលើប្រាក់ចំណេញ (ត)

ក. ចំណាយពន្ធលើប្រាក់ចំណេញ (ត)

	2021	2020	2021	2020
	ដុល្លារអាមេរិក	ដុល្លារអាមេរិក	ពាន់រៀល	ពាន់រៀល
			(កំណត់សម្គាល់ 5)	(កំណត់សម្គាល់ 5)
សម្ព័ន្ធធនាគារ (ត)				
ពន្ធពន្យារ				
ការិយបរិច្ឆេទបច្ចុប្បន្ន	(369,000)	2,032,122	(1,501,092)	8,284,962
សំវិធានធន(លើស)ខ្វះពី ការិយបរិច្ឆេទមុន	(727,761)	1,897,544	(2,960,532)	7,736,286
	<u>(1,096,761)</u>	<u>3,929,666</u>	<u>(4,461,624)</u>	<u>16,021,248</u>
ចំណាយពន្ធលើប្រាក់ចំណេញ	<u>2,710,477</u>	<u>4,906,762</u>	<u>11,026,220</u>	<u>20,004,869</u>

	2021	2020	2021	2020
	ដុល្លារអាមេរិក	ដុល្លារអាមេរិក	ពាន់រៀល	ពាន់រៀល
			(កំណត់សម្គាល់ 5)	(កំណត់សម្គាល់ 5)
ធនាគារ				
ពន្ធប្រចាំឆ្នាំ				
ការិយបរិច្ឆេទបច្ចុប្បន្ន	3,847,573	921,490	15,651,927	3,756,915
សំវិធានធនលើសក្នុង ការិយបរិច្ឆេទមុន	(90,529)	-	(368,272)	-
	<u>3,757,044</u>	<u>921,490</u>	<u>15,283,655</u>	<u>3,756,915</u>
ពន្ធពន្យារ				
ការិយបរិច្ឆេទបច្ចុប្បន្ន	(418,326)	2,032,122	(1,701,750)	8,284,962
សំវិធានធន(លើស)ខ្វះក្នុងការិយបរិច្ឆេទមុន	(934,451)	1,897,544	(3,801,347)	7,736,286
	<u>(1,352,777)</u>	<u>3,929,666</u>	<u>(5,503,097)</u>	<u>16,021,248</u>
ចំណាយពន្ធលើប្រាក់ចំណេញ	<u>2,404,267</u>	<u>4,851,156</u>	<u>9,780,558</u>	<u>19,778,163</u>

ធនាគារ សហពាណិជ្ជ ក.អ. និងក្រុមហ៊ុនបុត្រសម្ព័ន្ធ

កំណត់សម្គាល់លើរបាយការណ៍ហិរញ្ញវត្ថុ (ត)

សម្រាប់ការិយបរិច្ឆេទដែលបានបញ្ចប់ថ្ងៃទី៣១ ខែធ្នូ ឆ្នាំ២០២១

16. ពន្ធលើប្រាក់ចំណេញ (ត)

ក. ចំណាយពន្ធលើប្រាក់ចំណេញ (ត)

អនុលោមតាមច្បាប់សារពើពន្ធនៃព្រះរាជាណាចក្រកម្ពុជា ធនាគារមានកាតព្វកិច្ចបង់ពន្ធលើប្រាក់ចំណេញ ដោយគណនាតាមអត្រា 20% នៃប្រាក់ចំណេញជាប់ពន្ធ។ ការផ្ទៀងផ្ទាត់ពន្ធលើប្រាក់ចំណេញ ដែលបានគណនាតាមអត្រាដែលតម្រូវតាមច្បាប់ទៅលើការចំណាយពន្ធលើប្រាក់ចំណេញ ដែលបង្ហាញក្នុងរបាយការណ៍ចំណេញ ឬខាតមានដូចខាងក្រោម៖

	2021			2020		
	ដុល្លារអាមេរិក	ពាន់រៀល (កំណត់សម្គាល់ 5)	%	ដុល្លារអាមេរិក	ពាន់រៀល (កំណត់សម្គាល់ 5)	%
សម្ព័ន្ធធនាគារ						
ប្រាក់ចំណេញមុនដកពន្ធ	16,191,999	65,869,052		12,918,112	52,667,142	
ពន្ធលើប្រាក់ចំណេញផ្អែកតាមអត្រាពន្ធជាផ្លូវការ20%	3,238,400	13,173,811	20.00	2,583,623	10,533,431	20.00
ចំណាយដែលមិនអាចកាត់កងបានសម្រាប់គោលបំណងពន្ធ	290,367	1,181,213	1.79	425,595	1,735,152	3.29
សំវិធានធន (លើស)/ខ្វះក្នុងការិយបរិច្ឆេទមុន	(818,290)	(3,328,804)	(5.05)	1,897,544	7,736,286	14.69
ចំណាយពន្ធលើប្រាក់ចំណេញ	2,710,477	11,026,220	16.74	4,906,762	20,004,869	37.98

ធនាគារ សហពាណិជ្ជ ក.អ. និងក្រុមហ៊ុនបុត្រសម្ព័ន្ធ

កំណត់សម្គាល់លើរបាយការណ៍ហិរញ្ញវត្ថុ (ត)

សម្រាប់ការិយបរិច្ឆេទដែលបានបញ្ចប់ថ្ងៃទី៣១ ខែធ្នូ ឆ្នាំ២០២១

16. ពន្ធលើប្រាក់ចំណេញ (ត)

ក. ចំណាយពន្ធលើប្រាក់ចំណេញ (ត)

ធនាគារ	2021			2020		
	ដុល្លារអាមេរិក	ពាន់រៀល (កំណត់សម្គាល់ 5)	%	ដុល្លារអាមេរិក	ពាន់រៀល (កំណត់សម្គាល់ 5)	%
ប្រាក់ចំណេញមុនដកពន្ធ	15,784,427	64,211,048		12,657,763	51,605,700	
ពន្ធលើប្រាក់ចំណេញផ្អែកតាមអត្រាពន្ធជាផ្លូវការ២០%	3,156,885	12,842,208	20.00	2,531,553	10,321,142	20.00
ចំណាយដែលមិនអាចកាត់កងបានសម្រាប់គោលបំណងពន្ធ	272,362	1,107,969	1.73	422,059	1,720,735	3.33
សំវិធានធន (លើស)/ខ្វះក្នុងការិយបរិច្ឆេទមុន	(1,024,980)	(4,169,619)	(6.49)	1,897,544	7,736,286	14.69
ចំណាយពន្ធលើប្រាក់ចំណេញ	2,404,267	9,780,558	15.24	4,851,156	19,778,163	38.33

ធនាគារ សហការណ៍ជូ ក.អ. និងក្រុមហ៊ុនបុត្រសម្ព័ន្ធ

កំណត់សម្គាល់លើរបាយការណ៍ហិរញ្ញវត្ថុ (ត)

សម្រាប់ការិយបរិច្ឆេទដែលបានបញ្ចប់ថ្ងៃទី៣១ ខែធ្នូ ឆ្នាំ២០២១

16. ពន្ធលើប្រាក់ចំណេញ (ត)

ខ. បំណុលពន្ធលើប្រាក់ចំណេញប្រចាំឆ្នាំ

បម្រែបម្រួលនៃបំណុលពន្ធលើប្រាក់ចំណេញប្រចាំឆ្នាំ មានដូចខាងក្រោម៖

	2021	2020	2021	2020
	ដុល្លារអាមេរិក	ដុល្លារអាមេរិក	ពាន់រៀល	ពាន់រៀល
សម្ព័ន្ធធនាគារ			(កំណត់សម្គាល់ 5)	(កំណត់សម្គាល់ 5)
នាថ្ងៃទី១ ខែមករា	531,894	-	2,151,511	-
ទទួលស្គាល់នៅក្នុងរបាយការណ៍ ចំណេញ ឬខាត	3,807,238	977,096	15,487,844	3,983,621
ពន្ធលើប្រាក់ចំណេញក្នុងឆ្នាំបានបង់	(879,563)	(445,202)	(3,578,062)	(1,815,089)
ឥណទានលើពន្ធកាត់ទុក	(11,438)	-	(46,530)	-
លម្អៀងពីការប្តូររូបិយប័ណ្ណ	-	-	32,923	(17,021)
នាថ្ងៃទី៣១ ខែធ្នូ	3,448,131	531,894	14,047,686	2,151,511
ធនាគារ				
នាថ្ងៃទី១ ខែមករា	477,789	-	1,932,657	-
ទទួលស្គាល់នៅក្នុងរបាយការណ៍ ចំណេញ ឬខាត	3,757,044	921,490	15,283,655	3,756,915
ពន្ធលើប្រាក់ចំណេញក្នុងឆ្នាំបានបង់	(819,440)	(443,701)	(3,333,482)	(1,808,969)
ឥណទានលើពន្ធកាត់ទុក	(11,438)	-	(46,530)	-
លម្អៀងពីការប្តូររូបិយប័ណ្ណ	-	-	31,413	(15,289)
នាថ្ងៃទី៣១ ខែធ្នូ	3,403,955	477,789	13,867,713	1,932,657

ធនាគារ សហការណ៍កម្ពុជា ភ.អ. និងក្រុមហ៊ុនបុត្រសម្ព័ន្ធ

កំណត់សម្គាល់លើរបាយការណ៍ហិរញ្ញវត្ថុ (ត)

សម្រាប់ការិយបរិច្ឆេទដែលបានបញ្ចប់ថ្ងៃទី៣១ ខែធ្នូ ឆ្នាំ២០២១

16. ពន្ធលើប្រាក់ចំណេញ (ត)

គ. ពន្ធពន្យារជាទ្រព្យសកម្ម - សុទ្ធ

បម្រែបម្រួលនៃពន្ធពន្យារសុទ្ធជាទ្រព្យសកម្ម មានដូចខាងក្រោម៖

	2021	2020	2021	2020
	ដុល្លារអាមេរិក	ដុល្លារអាមេរិក	ពាន់រៀល	ពាន់រៀល
សម្ព័ន្ធធនាគារ			(កំណត់សម្គាល់ 5)	(កំណត់សម្គាល់ 5)
នាថ្ងៃទី១ ខែមករា	1,838,955	5,784,521	7,438,573	23,571,923
ទទួលស្គាល់ក្នុងរបាយការណ៍ ចំណេញ ឬខាត	1,096,761	(3,929,666)	4,461,624	(16,021,248)
ទទួលស្គាល់នៅក្នុងលទ្ធផល លម្អិតផ្សេងៗ	4,752	(15,900)	19,331	(64,825)
លម្អៀងពីការប្តូររូបិយប័ណ្ណ	-	-	59,939	(47,277)
នាថ្ងៃទី៣១ ខែធ្នូ	2,940,468	1,838,955	11,979,467	7,438,573
 ធនាគារ				
នាថ្ងៃទី១ ខែមករា	1,836,112	5,781,678	7,427,073	23,560,338
ទទួលស្គាល់ក្នុងរបាយការណ៍ចំណេញ ឬខាត	1,352,777	(3,929,666)	5,503,097	(16,021,248)
ទទួលស្គាល់នៅក្នុងលទ្ធផលលម្អិត ផ្សេងៗ	4,752	(15,900)	19,331	(64,825)
លម្អៀងពីការប្តូររូបិយប័ណ្ណ	-	-	61,392	(47,192)
នាថ្ងៃទី៣១ ខែធ្នូ	3,193,641	1,836,112	13,010,893	7,427,073

ធនាគារ សហពាណិជ្ជ ក.អ. និងក្រុមហ៊ុនបុត្រសម្ព័ន្ធ

កំណត់សម្គាល់លើរបាយការណ៍ហិរញ្ញវត្ថុ (ត)

សម្រាប់ការិយបរិច្ឆេទដែលបានបញ្ចប់ថ្ងៃទី៣១ ខែធ្នូ ឆ្នាំ២០២១

16. ពន្ធលើប្រាក់ចំណេញ (ត)

គ. ពន្ធពន្យារជាទ្រព្យសកម្ម - សុទ្ធ (ត)

ពន្ធពន្យារជាទ្រព្យសកម្ម(បំណុល) រួមមានគណនីដូចខាងក្រោម៖

	ថ្ងៃទី៣១ ខែធ្នូ		ថ្ងៃទី៣១ ខែធ្នូ	
	2021	2020	2021	2020
	ដុល្លារអាមេរិក	ដុល្លារអាមេរិក	ពាន់រៀល	ពាន់រៀល
			(កំណត់សម្គាល់ 5) (កំណត់សម្គាល់ 5)	
សម្ព័ន្ធធនាគារ				
ការខាតបង់លើឱនភាពនៃតម្លៃនៃ				
ឧបករណ៍ហិរញ្ញវត្ថុ	1,834,748	1,329,000	7,474,763	5,375,804
ចំណូលមិនទាន់ទទួលស្គាល់	862,231	596,882	3,512,729	2,414,388
ភតិសន្យា	104,066	150,425	423,966	608,469
ទ្រព្យ និងបរិក្ខារ	194,529	(222,988)	792,511	(901,986)
ផ្សេងៗ	(55,106)	(14,364)	(224,502)	(58,102)
	<u>2,940,468</u>	<u>1,838,955</u>	<u>11,979,467</u>	<u>7,438,573</u>
ធនាគារ				
ការខាតបង់លើឱនភាពនៃតម្លៃនៃ				
ឧបករណ៍ហិរញ្ញវត្ថុ	1,834,748	1,329,000	7,474,763	5,375,804
ចំណូលមិនទាន់ទទួលស្គាល់	862,231	596,882	3,512,729	2,414,388
ភតិសន្យា	363,893	150,425	1,482,501	608,469
ទ្រព្យ និងបរិក្ខារ	187,875	(225,831)	765,402	(913,486)
ផ្សេងៗ	(55,106)	(14,364)	(224,502)	(58,102)
	<u>3,193,641</u>	<u>1,836,112</u>	<u>13,010,893</u>	<u>7,427,073</u>

ធនាគារ សហពាណិជ្ជ ក.អ. និងក្រុមហ៊ុនបុត្រសម្ព័ន្ធ

កំណត់សម្គាល់លើរបាយការណ៍ហិរញ្ញវត្ថុ (ត)

សម្រាប់ការិយបរិច្ឆេទដែលបានបញ្ចប់ថ្ងៃទី៣១ ខែធ្នូ ឆ្នាំ២០២១

17. ប្រាក់កម្ចី

	ថ្ងៃទី៣១ ខែធ្នូ		ថ្ងៃទី៣១ ខែធ្នូ	
	2021	2020	2021	2020
	ដុល្លារអាមេរិក	ដុល្លារអាមេរិក	ពាន់រៀល	ពាន់រៀល
			(កំណត់សម្គាល់ ៥)	(កំណត់សម្គាល់ ៥)
សម្ព័ន្ធធនាគារ				
ក្រុមហ៊ុនមេ	75,010,168	55,008,827	305,591,424	222,510,705
ធនាគារផ្សេងៗ៖				
ក្នុងស្រុក	-	30,603,476	-	123,791,060
ក្រៅស្រុក	32,142,618	12,215,434	130,949,026	49,411,431
	107,152,786	97,827,737	436,540,450	395,713,196
ធនាគារ				
ក្រុមហ៊ុនមេ	75,010,168	55,008,827	305,591,424	222,510,705
ធនាគារផ្សេងៗ៖				
ក្នុងស្រុក	-	30,603,476	-	123,791,060
ក្រៅស្រុក	20,128,980	200,754	82,005,465	812,051
	95,139,148	85,813,057	387,596,889	347,113,816

ប្រាក់កម្ចីមិនមានការធានា មានការប្រាក់តាមអត្រាពី 0.84% ដល់ 1.72% (2020: 0.90% ដល់ 4.76%) ក្នុង 1ឆ្នាំ។ សម្រាប់ការវិភាគបន្ថែម សូមមើលកំណត់សម្គាល់ 33គ។

18. អនុបំណុល

	ថ្ងៃទី៣១ ខែធ្នូ		ថ្ងៃទី៣១ ខែធ្នូ	
	2021	2020	2021	2020
	ដុល្លារអាមេរិក	ដុល្លារអាមេរិក	ពាន់រៀល	ពាន់រៀល
			(កំណត់សម្គាល់ ៥)	(កំណត់សម្គាល់ ៥)
សម្ព័ន្ធធនាគារ និងធនាគារ				
ក្រុមហ៊ុនមេ	23,270,160	29,092,643	94,802,632	117,679,741

អនុបំណុល ពុំមានការធានា មានការប្រាក់តាមអត្រា 1.63% ដល់ 1.72% (2020: 1.72% ដល់ 3.44%) ក្នុង 1ឆ្នាំ។ សម្ព័ន្ធធនាគារ និងធនាគារបានទទួលការអនុម័តពីធនាគារជាតិនៃកម្ពុជា នៅថ្ងៃទី៣០ ខែធ្នូ ឆ្នាំ២០១៦។ សម្រាប់ការវិភាគបន្ថែម សូមមើលកំណត់សម្គាល់ 33គ។

ធនាគារ សហការណ៍កម្ពុជា ភ.អ. និងក្រុមហ៊ុនបុត្រសម្ព័ន្ធ

កំណត់សម្គាល់លើរបាយការណ៍ហិរញ្ញវត្ថុ (ត)

សម្រាប់ការិយបរិច្ឆេទដែលបានបញ្ចប់ថ្ងៃទី៣១ ខែធ្នូ ឆ្នាំ២០២១

19. បំណុលភតិសន្យា

សម្ព័ន្ធធនាគារ ជួលទីតាំងការិយាល័យ។ ព័ត៌មានអំពីការជួលដែលសម្ព័ន្ធធនាគារ និងធនាគារជាអ្នកជួលត្រូវបានបង្ហាញដូចខាងក្រោម៖

	ថ្ងៃទី៣១ ខែធ្នូ		ថ្ងៃទី៣១ ខែធ្នូ	
	2021 ដុល្លារអាមេរិក	2020 ដុល្លារអាមេរិក	2021 ពាន់រៀល (កំណត់សម្គាល់ 5)	2020 ពាន់រៀល (កំណត់សម្គាល់ 5)
សម្ព័ន្ធធនាគារ				
វិភាគតាមកាលកំណត់-លំហូរទឹកប្រាក់កិច្ចសន្យាមិនទាន់ធ្វើអប្បបរមា				
តិចជាងមួយឆ្នាំ	677,240	735,012	2,759,076	2,973,122
មួយឆ្នាំទៅប្រាំឆ្នាំ	1,875,520	2,291,660	7,640,868	9,269,765
លើសពីប្រាំឆ្នាំ	4,908,200	5,169,300	19,996,007	20,909,819
សរុបបំណុលភតិសន្យាដែលមិនទាន់ធ្វើអប្បបរមា	7,460,960	8,195,972	30,395,951	33,152,706
តម្លៃបច្ចុប្បន្ននៃបំណុលភតិសន្យា				
រយៈពេលខ្លី	433,284	449,352	1,765,199	1,817,629
រយៈពេលវែង	2,995,472	3,428,581	12,203,553	13,868,610
	3,428,756	3,877,933	13,968,752	15,686,239

ធនាគារ ជួលទីតាំងការិយាល័យ។ ព័ត៌មានអំពីការជួលដែលសម្ព័ន្ធធនាគារ និងធនាគារជាអ្នកជួលត្រូវបានបង្ហាញដូចខាងក្រោម៖

	ថ្ងៃទី៣១ ខែធ្នូ		ថ្ងៃទី៣១ ខែធ្នូ	
	2021 ដុល្លារអាមេរិក	2020 ដុល្លារអាមេរិក	2021 ពាន់រៀល (កំណត់សម្គាល់ 5)	2020 ពាន់រៀល (កំណត់សម្គាល់ 5)
ធនាគារ				
វិភាគតាមកាលកំណត់-លំហូរទឹកប្រាក់កិច្ចសន្យាមិនទាន់ធ្វើអប្បបរមា				
តិចជាងមួយឆ្នាំ	1,258,508	1,284,280	5,127,162	5,194,913
មួយឆ្នាំទៅប្រាំឆ្នាំ	4,276,593	4,488,733	17,422,840	18,156,926
លើសពីប្រាំឆ្នាំ	25,478,050	25,572,022	103,797,576	103,438,830
សរុបបំណុលភតិសន្យាដែលមិនទាន់ធ្វើអប្បបរមា	31,013,151	31,345,035	126,347,578	126,790,669
តម្លៃបច្ចុប្បន្ននៃបំណុលភតិសន្យា				
រយៈពេលខ្លី	450,606	463,955	1,835,769	1,876,698
រយៈពេលវែង	9,269,951	9,356,275	37,765,780	37,846,132
	9,720,557	9,820,230	39,601,549	39,722,830

ធនាគារ សហការណ៍កម្ពុជា ភ.អ. និងក្រុមហ៊ុនបុត្រសម្ព័ន្ធ

កំណត់សម្គាល់លើរបាយការណ៍ហិរញ្ញវត្ថុ (ត)

សម្រាប់ការិយបរិច្ឆេទដែលបានបញ្ចប់ថ្ងៃទី៣១ ខែធ្នូ ឆ្នាំ២០២១

19. បំណុលភតិសន្យា (ត)

ប្រតិបត្តិការទាក់ទងនឹងការជួលខាងក្រោមនេះមាន៖

	2021	2020	2021	2020
	ដុល្លារអាមេរិក	ដុល្លារអាមេរិក	ពាន់រៀល	ពាន់រៀល
			(កំណត់សម្គាល់ 5)	(កំណត់សម្គាល់ 5)
សម្ព័ន្ធធនាគារ				
ចំនួនទឹកប្រាក់ទទួលស្គាល់ក្នុង				
របាយការណ៍ចំណេញឬខាត				
ការប្រាក់លើបំណុលភតិសន្យា	275,165	382,612	1,119,371	1,559,910
ចំណាយទាក់ទងនឹងលើភតិសន្យា				
រយៈពេលខ្លី	110,965	68,067	451,406	277,509
	386,130	450,679	1,570,777	1,837,419
ចំនួនទឹកប្រាក់ទទួលស្គាល់ក្នុង				
របាយការណ៍លំហូរទឹកប្រាក់រួម				
សរុបលំហូរទឹកប្រាក់ចេញ				
លើភតិសន្យា	(724,342)	(789,484)	(2,946,623)	(3,218,726)
ការទូទាត់ប្រាក់ដើមនៃ				
បំណុលភតិសន្យា	(449,177)	(406,872)	(1,827,252)	(1,658,817)
ធនាគារ				
ចំនួនទឹកប្រាក់ទទួលស្គាល់ក្នុងរបាយ				
ការណ៍ចំណេញឬខាត				
ការប្រាក់លើបំណុលភតិសន្យា	820,163	835,168	3,336,423	3,404,980
ចំណាយពាក់ព័ន្ធលើភតិសន្យា				
រយៈពេលខ្លី	110,965	68,067	451,406	277,509
	931,128	903,235	3,787,829	3,682,489

ធនាគារ សហពាណិជ្ជ ក.អ. និងក្រុមហ៊ុនបុត្រសម្ព័ន្ធ

កំណត់សម្គាល់លើរបាយការណ៍ហិរញ្ញវត្ថុ (ត)

សម្រាប់ការិយបរិច្ឆេទដែលបានបញ្ចប់ថ្ងៃទី៣១ ខែធ្នូ ឆ្នាំ២០២១

19. បំណុលភតិសន្យា (ត)

ប្រតិបត្តិការទាក់ទងនឹងការជួលខាងក្រោមនេះមាន៖ (ត)

	2021 ដុល្លារអាមេរិក	2020 ដុល្លារអាមេរិក	2021 ពាន់រៀល (កំណត់សម្គាល់ 5)	2020 ពាន់រៀល (កំណត់សម្គាល់ 5)
ធនាគារ (ត)				
ចំនួនទឹកប្រាក់ទទួលស្គាល់ក្នុង				
របាយការណ៍លំហូរទឹកប្រាក់ដាច់				
ដោយឡែក				
សរុបលំហូរទឹកប្រាក់ចេញ				
លើភតិសន្យា	<u>(1,284,280)</u>	<u>(1,252,969)</u>	<u>(5,224,451)</u>	<u>(5,108,355)</u>
ការទូទាត់ប្រាក់ដើមនៃ				
បំណុលភតិសន្យា	<u>(464,117)</u>	<u>(417,801)</u>	<u>(1,888,028)</u>	<u>(1,703,375)</u>

20. ភាគពូកិច្ចសោធននិវត្តន៍បុគ្គលិក

	2021 ដុល្លារអាមេរិក	2020 ដុល្លារអាមេរិក	2021 ពាន់រៀល (កំណត់សម្គាល់ 5)	2020 ពាន់រៀល (កំណត់សម្គាល់ 5)
សម្ព័ន្ធធនាគារនិងធនាគារ				
នាថ្ងៃទី១ ខែមករា	367,845	372,210	1,487,933	1,516,756
ការទូទាត់ក្នុងការិយបរិច្ឆេទ	(14,573)	(4,365)	(59,283)	(17,796)
លម្អៀងពីការប្តូររូបិយប័ណ្ណ	-	-	10,580	(11,027)
នាថ្ងៃទី៣១ ខែធ្នូ	<u>353,272</u>	<u>367,845</u>	<u>1,439,230</u>	<u>1,487,933</u>

ធនាគារ សហពាណិជ្ជ ក.អ. និងក្រុមហ៊ុនបុត្រសម្ព័ន្ធ

កំណត់សម្គាល់លើរបាយការណ៍ហិរញ្ញវត្ថុ (ត)

សម្រាប់ការិយបរិច្ឆេទដែលបានបញ្ចប់ថ្ងៃទី៣១ ខែធ្នូ ឆ្នាំ២០២១

21. បំណុលផ្សេងៗ

	ថ្ងៃទី៣១ ខែធ្នូ		ថ្ងៃទី៣១ ខែធ្នូ	
	2021	2020	2021	2020
	ដុល្លារអាមេរិក	ដុល្លារអាមេរិក	ពាន់រៀល	ពាន់រៀល
	(កំណត់សម្គាល់ 5) (កំណត់សម្គាល់ 5)			
សម្ព័ន្ធធនាគារ				
មូលនិធិក្រោមកិច្ចសន្យា*(Escrow)	5,139,000	513,000	20,936,286	2,075,085
មូលប្បទានបត្រក្រោមគណនីដាត់ទាត់	1,247,450	3,695,265	5,082,111	14,947,347
គណនីអ្នកផ្គត់ផ្គង់ផ្សេងៗ	2,554,490	2,593,637	10,406,992	10,491,262
បំណុលពន្ធផ្សេងៗ	263,869	221,855	1,075,002	897,403
ការបញ្ជាទិញមូលប្បទានបត្រ	342,690	2,031,153	1,396,119	8,216,014
គណនីអ្នកផ្គត់ផ្គង់	459,357	784,271	1,871,420	3,172,376
បំណុលផ្សេងៗ	1,972,988	2,090,079	8,037,955	8,454,371
	11,979,844	11,929,260	48,805,885	48,253,858
ធនាគារ				
មូលនិធិក្រោមកិច្ចសន្យា*(Escrow)	5,139,000	513,000	20,936,286	2,075,085
មូលប្បទានបត្រក្រោមគណនីដាត់ទាត់	1,247,450	3,695,265	5,082,111	14,947,347
គណនីអ្នកផ្គត់ផ្គង់ផ្សេងៗ	2,554,490	2,593,637	10,406,992	10,491,262
បំណុលពន្ធផ្សេងៗ	254,265	210,452	1,035,876	851,278
ការបញ្ជាទិញមូលប្បទានបត្រ	342,690	2,031,153	1,396,119	8,216,014
គណនីអ្នកផ្គត់ផ្គង់	459,357	784,271	1,871,420	3,172,376
បំណុលផ្សេងៗ	1,067,904	1,355,411	4,350,641	5,482,637
	11,065,156	11,183,189	45,079,445	45,235,999

* មូលនិធិក្រោមកិច្ចសន្យា សំដៅលើតម្លៃលក់ក្នុងកិច្ចព្រមព្រៀងទិញលក់ ដែលធនាគារដើរតួជាភ្នាក់ងារអនុវត្តតាមការបញ្ជាក្នុងកិច្ចសន្យានេះ។

ធនាគារ សហពាណិជ្ជ ក.អ. និងក្រុមហ៊ុនបុត្រសម្ព័ន្ធ

កំណត់សម្គាល់លើរបាយការណ៍ហិរញ្ញវត្ថុ (ត)

សម្រាប់ការិយបរិច្ឆេទដែលបានបញ្ចប់ថ្ងៃទី៣១ ខែធ្នូ ឆ្នាំ២០២១

22. ដើមទុន

	ថ្ងៃទី៣១ ខែធ្នូ		ថ្ងៃទី៣១ ខែធ្នូ	
	2021	2020	2021	2020
	ដុល្លារអាមេរិក	ដុល្លារអាមេរិក	ពាន់រៀល (កំណត់សម្គាល់ 5)	ពាន់រៀល (កំណត់សម្គាល់ 5)
ដើមទុនបានបង់	80,000,000	80,000,000	320,000,000	320,000,000
	80,000 ភាគហ៊ុនមានតម្លៃចារឹក 1,000 ដុល្លារអាមេរិក ក្នុង 1 ហ៊ុន			
	2021	2020	2021	2020
	ភាគហ៊ុន កាន់កាប់%	ចំនួន ទឹកប្រាក់ ដុល្លារអាមេរិក	ភាគហ៊ុន កាន់កាប់%	ចំនួន ទឹកប្រាក់ ដុល្លារអាមេរិក
E. Sun Commercial Bank Ltd.	100	80,000,000	100	80,000,000

ដើមទុនអនុម័តទាំងអស់ត្រូវបានបោះផ្សាយ និងបានបង់គ្រប់ចំនួន។ មិនមានការផ្លាស់ប្តូរក្នុងការកាន់កាប់ភាគហ៊ុនរបស់ធនាគារក្នុងការិយបរិច្ឆេទនេះទេ។

23. ចំណូលការប្រាក់

	2021	2020	2021	2020
	ដុល្លារអាមេរិក	ដុល្លារអាមេរិក	ពាន់រៀល (កំណត់សម្គាល់ 5)	ពាន់រៀល (កំណត់សម្គាល់ 5)
សម្ព័ន្ធធនាគារ				
<i>ចំណូលការប្រាក់ពី៖</i>				
ឥណទាននិងបុរេប្រទាន				
ផ្តល់ដល់អតិថិជន	38,978,709	35,528,880	158,565,388	144,851,244
សមតុល្យនៅធនាគារជាតិនៃកម្ពុជា និង				
គ្រឹះស្ថានហិរញ្ញវត្ថុផ្សេងៗ	1,739,939	2,127,559	7,078,072	8,674,057
	40,718,648	37,656,439	165,643,460	153,525,301

ធនាគារ សហពាណិជ្ជ ក.អ. និងក្រុមហ៊ុនបុត្រសម្ព័ន្ធ

កំណត់សម្គាល់លើរបាយការណ៍ហិរញ្ញវត្ថុ (ត)

សម្រាប់ការិយបរិច្ឆេទដែលបានបញ្ចប់ថ្ងៃទី៣១ ខែធ្នូ ឆ្នាំ២០២១

23. ចំណូលការប្រាក់ (ត)

	2021	2020	2021	2020
	ដុល្លារអាមេរិក	ដុល្លារអាមេរិក	ពាន់រៀល	ពាន់រៀល
ធនាគារ			(កំណត់សម្គាល់ 5)	(កំណត់សម្គាល់ 5)
<i>ចំណូលការប្រាក់ពី៖</i>				
ឥណទាននិងបុរេប្រទាន				
ផ្តល់ដល់អតិថិជន	38,978,709	35,542,044	158,565,388	144,904,913
សមតុល្យនៅធនាគារជាតិនៃកម្ពុជា និង				
គ្រឹះស្ថានហិរញ្ញវត្ថុផ្សេងៗ	1,617,662	1,883,311	6,580,649	7,678,259
	<u>40,596,371</u>	<u>37,425,355</u>	<u>165,146,037</u>	<u>152,583,172</u>

24. ចំណាយការប្រាក់

	2021	2020	2021	2020
	ដុល្លារអាមេរិក	ដុល្លារអាមេរិក	ពាន់រៀល	ពាន់រៀល
សម្ព័ន្ធធនាគារ			(កំណត់សម្គាល់ 5)	(កំណត់សម្គាល់ 5)
<i>ចំណាយការប្រាក់លើ៖</i>				
ប្រាក់បញ្ញើរបស់ធនាគារ និងគ្រឹះស្ថាន				
ហិរញ្ញវត្ថុផ្សេងៗ	732,451	282,464	2,979,610	1,151,606
ប្រាក់បញ្ញើរបស់អតិថិជន	6,444,057	8,365,532	26,214,424	34,106,274
ប្រាក់កម្ចី និងអនុបំណុល	1,827,096	2,630,183	7,432,627	10,723,256
បំណុលភតិសន្យា	275,165	382,612	1,119,371	1,559,910
	<u>9,278,769</u>	<u>11,660,791</u>	<u>37,746,032</u>	<u>47,541,046</u>

ធនាគារ សហពាណិជ្ជ ក.អ. និងក្រុមហ៊ុនបុត្រសម្ព័ន្ធ

កំណត់សម្គាល់លើរបាយការណ៍ហិរញ្ញវត្ថុ (ត)

សម្រាប់ការិយបរិច្ឆេទដែលបានបញ្ចប់ថ្ងៃទី៣១ ខែធ្នូ ឆ្នាំ២០២១

24. ចំណាយការប្រាក់ (ត)

	2021	2020	2021	2020
	ដុល្លារអាមេរិក	ដុល្លារអាមេរិក	ពាន់រៀល	ពាន់រៀល
ធនាគារ			(កំណត់សម្គាល់ 5)	(កំណត់សម្គាល់ 5)
<i>ចំណាយការប្រាក់លើ៖</i>				
ប្រាក់បញ្ញើរបស់ធនាគារ និងគ្រឹះស្ថាន				
ហិរញ្ញវត្ថុផ្សេងៗ	732,451	282,464	2,979,610	1,151,606
ប្រាក់បញ្ញើរបស់អតិថិជន	6,444,057	8,365,532	26,214,424	34,106,274
ប្រាក់កម្ចី និងអនុបំណុល	1,545,303	2,194,570	6,286,293	8,947,262
បំណុលភតិសន្យា	820,163	835,168	3,336,423	3,404,980
	<u>9,541,974</u>	<u>11,677,734</u>	<u>38,816,750</u>	<u>47,610,122</u>

25. ចំណូលប្រាក់កម្រៃ និងលើស

	2021	2020	2021	2020
	ដុល្លារអាមេរិក	ដុល្លារអាមេរិក	ពាន់រៀល	ពាន់រៀល
សម្ព័ន្ធធនាគារ និងធនាគារ			(កំណត់សម្គាល់ 5)	(កំណត់សម្គាល់ 5)
ចំណូលប្រាក់កម្រៃដំណើរការ				
ឥណទាន	1,150,118	1,201,062	4,678,680	4,896,730
ចំណូលពីសេវាទូទាត់ផ្សេងៗ	1,480,426	1,212,416	6,022,373	4,943,020
ចំណូលពីសេវា ATM ប័ណ្ណឥណទាន	270,884	283,690	1,101,956	1,156,604
ផ្ទៃល្អ និងប្រាក់កម្រៃជើង				
សារពីប័ណ្ណឥណទាន	252,523	249,015	1,027,264	1,015,234
ចំណូលពីសេវាទូរគមនាគមន៍	178,863	201,250	727,615	820,496
ចំណូលពីសកម្មភាពធានាផ្សេងៗ	14,713	32,631	59,852	133,037
ផ្ទៃល្អ និងប្រាក់កម្រៃជើងសា ផ្សេងៗ	519,056	214,100	2,111,520	872,886
	<u>3,866,583</u>	<u>3,394,164</u>	<u>15,729,260</u>	<u>13,838,007</u>

ធនាគារ សហពាណិជ្ជ ក.អ. និងក្រុមហ៊ុនបុត្រសម្ព័ន្ធ

កំណត់សម្គាល់លើរបាយការណ៍ហិរញ្ញវត្ថុ (ត)

សម្រាប់ការិយបរិច្ឆេទដែលបានបញ្ចប់ថ្ងៃទី៣១ ខែធ្នូ ឆ្នាំ២០២១

26. ចំណាយប្រាក់កម្រៃ និងជើងសារ

	2021 ដុល្លារអាមេរិក	2020 ដុល្លារអាមេរិក	2021 ពាន់រៀល (កំណត់សម្គាល់ 5)	2020 ពាន់រៀល (កំណត់សម្គាល់ 5)
សម្ព័ន្ធធនាគារ និងធនាគារ				
ចំណាយប្រាក់កម្រៃកិច្ចសន្យា	490,385	400,240	1,994,886	1,631,778
ចំណាយសេវាទូរគមនាគមន៍	65,250	87,990	265,437	358,735
ចំណាយសកម្មភាពធានាផ្សេងៗ	67,622	44,322	275,086	180,701
ចំណាយថ្លៃឈ្នួល និង ប្រាក់កម្រៃជើងសារផ្សេងៗ	5,741	30,292	23,355	123,501
	628,998	562,844	2,558,764	2,294,715

27. ចំណូលផ្សេងៗ

	2021 ដុល្លារអាមេរិក	2020 ដុល្លារអាមេរិក	2021 ពាន់រៀល (កំណត់សម្គាល់ 5)	2020 ពាន់រៀល (កំណត់សម្គាល់ 5)
សម្ព័ន្ធធនាគារ				
ចំណេញសុទ្ធពីការប្តូររូបិយប័ណ្ណ បរទេស	112,235	232,744	456,572	948,897
ចំណេញពីការលក់ទ្រព្យ និងបរិក្ខារ ការប្រមូលបានមកវិញនូវឥណទាន លុបចោល	236,992	-	964,083	-
ចំណេញសុទ្ធផ្សេងៗ	4,395,814	2,661,853	17,882,171	10,852,375
	524,242	393,725	2,132,617	1,605,216
	5,269,283	3,288,322	21,435,443	13,406,488
ធនាគារ				
ចំណេញសុទ្ធពីការប្តូររូបិយប័ណ្ណ បរទេស	112,235	232,744	456,572	948,897
ចំណេញពីការលក់ទ្រព្យ និងបរិក្ខារ ការប្រមូលបានមកវិញនូវឥណទាន លុបចោល	236,992	-	964,083	-
ចំណេញសុទ្ធផ្សេងៗ	4,395,814	2,661,853	17,882,171	10,852,375
	524,242	441,896	2,132,617	1,801,610
	5,269,283	3,336,493	21,435,443	13,602,882

ធនាគារ សហពាណិជ្ជ ក.អ. និងក្រុមហ៊ុនបុត្រសម្ព័ន្ធ

កំណត់សម្គាល់លើរបាយការណ៍ហិរញ្ញវត្ថុ (ត)

សម្រាប់ការិយបរិច្ឆេទដែលបានបញ្ចប់ថ្ងៃទី៣១ ខែធ្នូ ឆ្នាំ២០២១

28. ចំណាយបុគ្គលិក

	2021 ដុល្លារអាមេរិក	2020 ដុល្លារអាមេរិក	2021 ពាន់រៀល (កំណត់សម្គាល់ 5)	2020 ពាន់រៀល (កំណត់សម្គាល់ 5)
សម្ព័ន្ធធនាគារ				
ប្រាក់បៀវត្សរ៍ និងប្រាក់ឈ្នួល	7,322,647	6,112,019	29,788,528	24,918,701
ប្រាក់រង្វាន់ ប្រាក់លើកទឹកចិត្ត និង ចំណាយពាក់ព័ន្ធផ្សេងៗ	1,177,208	1,309,607	4,788,882	5,339,268
អត្ថប្រយោជន៍បុគ្គលិកផ្សេងៗ	244,436	234,726	994,366	956,978
	8,744,291	7,656,352	35,571,776	31,214,947
ធនាគារ				
ប្រាក់បៀវត្សរ៍ និងប្រាក់ឈ្នួល	7,322,647	6,112,019	29,788,528	24,918,701
ប្រាក់រង្វាន់ ប្រាក់លើកទឹកចិត្ត និង ចំណាយពាក់ព័ន្ធផ្សេងៗ	1,177,208	1,309,607	4,788,882	5,339,268
អត្ថប្រយោជន៍បុគ្គលិកផ្សេងៗ	244,323	234,611	993,906	956,509
	8,744,178	7,656,237	35,571,316	31,214,478

29. រំលស់

	2021 ដុល្លារអាមេរិក	2020 ដុល្លារអាមេរិក	2021 ពាន់រៀល (កំណត់សម្គាល់ 5)	2020 ពាន់រៀល (កំណត់សម្គាល់ 5)
សម្ព័ន្ធធនាគារ				
រំលស់ទ្រព្យ និងបរិក្ខារ	2,873,394	2,866,372	11,688,967	11,686,199
រំលស់ទ្រព្យសកម្មអរូបី	198,385	225,302	807,030	918,556
រំលស់សិទ្ធិប្រើប្រាស់ទ្រព្យសកម្ម	455,533	444,169	1,853,108	1,810,876
	3,527,312	3,535,843	14,349,105	14,415,631

ធនាគារ សហពាណិជ្ជ ក.អ. និងក្រុមហ៊ុនបុត្រសម្ព័ន្ធ

កំណត់សម្គាល់លើរបាយការណ៍ហិរញ្ញវត្ថុ (ត)

សម្រាប់ការិយបរិច្ឆេទដែលបានបញ្ចប់ថ្ងៃទី៣១ ខែធ្នូ ឆ្នាំ២០២១

29. រំលស់ (ត)

ធនាគារ	2021	2020	2021	2020
	ដុល្លារអាមេរិក	ដុល្លារអាមេរិក	ពាន់រៀល (កំណត់សម្គាល់ 5)	ពាន់រៀល (កំណត់សម្គាល់ 5)
រំលស់ទ្រព្យនិងបរិក្ខារ	2,834,674	2,828,498	11,531,454	11,531,786
រំលស់ទ្រព្យសកម្មអរូបី	198,170	225,087	806,156	917,680
រំលស់សិទ្ធិប្រើប្រាស់ទ្រព្យសកម្ម	566,168	554,803	2,303,171	2,261,932
	3,599,012	3,608,388	14,640,781	14,711,398

30. ចំណាយប្រតិបត្តិការផ្សេងៗ

សម្ព័ន្ធធនាគារ	2021	2020	2021	2020
	ដុល្លារអាមេរិក	ដុល្លារអាមេរិក	ពាន់រៀល (កំណត់សម្គាល់ 5)	ពាន់រៀល (កំណត់សម្គាល់ 5)
ការជួសជុល និងការថែទាំ	1,084,945	1,267,194	4,413,556	5,166,350
ពន្ធផ្សេងៗ	1,094,002	1,250,890	4,450,400	5,099,879
ចំណាយពាណិជ្ជកម្ម និងទំនាក់ទំនង				
សាធារណៈ	281,841	249,216	1,146,529	1,016,054
ចំណាយទឹកភ្លើង	447,229	479,017	1,819,328	1,952,952
សម្ភារការិយាល័យ និងការបោះពុម្ព	416,773	284,534	1,695,433	1,160,045
សន្តិសុខ	392,211	397,033	1,595,514	1,618,704
កម្រៃអាជ្ញាប័ណ្ណ	282,865	277,219	1,150,695	1,130,222
ចំណាយទូរគមនាគមន៍	190,894	184,745	776,557	753,205
ចំណាយប្រាក់កម្រៃវិជ្ជាជីវៈ និង				
ចំណាយពាក់ព័ន្ធផ្សេងៗ	162,384	(103,774)	660,577	(423,087)
ភតិសន្យារយៈពេលខ្លី	110,155	68,067	448,111	277,509
ចំណាយយានយន្ត និងចំណាយក្នុង				
ដំណើរការ	79,396	130,494	322,983	532,024
កម្រៃតុលាការលើការប្រមូលបំណុល	28,233	89,958	114,852	366,759
ការធ្វើដំណើរ និងការដឹកជញ្ជូន	8,666	26,309	35,253	107,262
កម្មវិធីសប្បុរសធម៌ និងការបរិច្ចាគ	8,228	23,636	33,472	96,364
ការផ្សព្វផ្សាយ	3,857	49,247	15,690	200,780
ចំណាយផ្សេងៗ	538,826	257,052	2,191,944	1,048,000
	5,130,505	4,930,837	20,870,894	20,103,022

ធនាគារ សហពាណិជ្ជ ក.អ. និងក្រុមហ៊ុនបុត្រសម្ព័ន្ធ

កំណត់សម្គាល់លើរបាយការណ៍ហិរញ្ញវត្ថុ (ត)

សម្រាប់ការិយបរិច្ឆេទដែលបានបញ្ចប់ថ្ងៃទី៣១ ខែធ្នូ ឆ្នាំ២០២១

30. ចំណាយប្រតិបត្តិការផ្សេងៗ (ត)

ធនាគារ	2021	2020	2021	2020
	ដុល្លារអាមេរិក	ដុល្លារអាមេរិក	ពាន់រៀល	ពាន់រៀល
	(កំណត់សម្គាល់ 5) (កំណត់សម្គាល់ 5)			
ការជួសជុលនិងការថែទាំ	1,084,945	1,267,194	4,413,556	5,166,350
ពន្ធផ្សេងៗ	1,050,535	1,246,991	4,273,576	5,083,982
ចំណាយពាណិជ្ជកម្ម និង				
ទំនាក់ទំនងសាធារណៈ:	281,841	249,216	1,146,529	1,016,054
ចំណាយទឹកភ្លើង	447,229	479,017	1,819,328	1,952,952
សម្ភារការិយាល័យ និងការបោះពុម្ព	416,773	284,534	1,695,433	1,160,045
សន្តិសុខ	392,211	397,033	1,595,514	1,618,704
កម្រៃអាជ្ញាប័ណ្ណ	282,865	277,219	1,150,695	1,130,222
ទូរគមនាគមន៍	190,894	184,745	776,557	753,205
ចំណាយប្រាក់កម្រៃវិជ្ជាជីវៈ និង				
ចំណាយពាក់ព័ន្ធផ្សេងៗ	156,654	(111,142)	637,268	(453,126)
ភតិសន្យារយៈពេលខ្លី	110,965	68,067	451,406	277,509
ចំណាយយានយន្ត និងចំណាយ				
ក្នុងដំណើរការ	79,396	130,494	322,983	532,024
កម្រៃតុលាការលើការប្រមូលបំណុល	28,233	89,958	114,852	366,759
ការធ្វើដំណើរ និងការដឹកជញ្ជូន	8,666	26,309	35,253	107,262
កម្មវិធីសប្បុរសធម៌ និងការបរិច្ចាគ	8,228	23,636	33,472	96,364
ការផ្សព្វផ្សាយ	3,857	49,247	15,690	200,780
ចំណាយផ្សេងៗ	537,716	256,382	2,187,429	1,045,269
	5,081,008	4,918,900	20,669,541	20,054,355

ធនាគារ សហពាណិជ្ជ ក.អ. និងក្រុមហ៊ុនបុត្រសម្ព័ន្ធ

កំណត់សម្គាល់លើរបាយការណ៍ហិរញ្ញវត្ថុ (ត)

សម្រាប់ការិយបរិច្ឆេទដែលបានបញ្ចប់ថ្ងៃទី៣១ ខែធ្នូ ឆ្នាំ២០២១

31. ការសន្យា និងយថាភាព

ក. ការសន្យាផ្តល់ឥណទាន

	ថ្ងៃទី៣១ ខែធ្នូ		ថ្ងៃទី៣១ ខែធ្នូ	
	2021	2020	2021	2020
	ដុល្លារអាមេរិក	ដុល្លារអាមេរិក	ពាន់រៀល	ពាន់រៀល
			(កំណត់សម្គាល់ 5)	(កំណត់សម្គាល់ 5)
សម្ព័ន្ធធនាគារ និងធនាគារ				
ចំណែកឥណទាន ឥណទានវិបារូបន៍ និង ប័ណ្ណ ឥណទានដែលមិនបានប្រើ ប្រាស់	38,819,346	35,840,314	158,150,016	144,974,070
លិខិតធានាដែលបានបង់	30,000	1,037,759	122,220	4,197,734
ការដេញថ្លៃ ដំណើរការអាជីវកម្ម និង មូលបត្របំណុល (Warranty bonds)	135,128	2,524,572	550,511	10,211,895
លិខិតឥណទាន	3,019,279	2,033,882	12,300,543	8,227,054
កិច្ចសន្យា និងការធានាផ្សេងៗ	1,877,523	1,612,597	7,649,029	6,522,954
	43,881,276	43,049,124	178,772,319	174,133,707
ដក៖ សំវិធានធនលើការខាតបង់ លើឱនភាពនៃតម្លៃ	(458,644)	(463,816)	(1,868,516)	(1,876,136)
	43,422,632	42,585,308	176,903,803	172,257,571

បម្រែបម្រួលនៃសំវិធានធនលើការធានាកិច្ចសន្យាហិរញ្ញវត្ថុមានដូចខាងក្រោម ៖

	2021	2020	2021	2020
	ដុល្លារអាមេរិក	ដុល្លារអាមេរិក	ពាន់រៀល	ពាន់រៀល
			(កំណត់សម្គាល់ 5)	(កំណត់សម្គាល់ 5)
សម្ព័ន្ធធនាគារ និងធនាគារ				
នាថ្ងៃទី១ ខែមករា	463,816	555,212	1,876,136	2,262,489
ទទួលស្គាល់ក្នុងរបាយការណ៍ ចំណេញ ឬខាត	(5,172)	(91,396)	(21,040)	(372,621)
លម្អៀងពីការប្តូររូបិយប័ណ្ណ	-	-	13,420	(13,732)
	458,644	463,816	1,868,516	1,876,136

ធនាគារ សហពាណិជ្ជ ក.អ. និងក្រុមហ៊ុនបុត្រសម្ព័ន្ធ

កំណត់សម្គាល់លើរបាយការណ៍ហិរញ្ញវត្ថុ (ត)

សម្រាប់ការិយបរិច្ឆេទដែលបានបញ្ចប់ថ្ងៃទី៣១ ខែធ្នូ ឆ្នាំ២០២១

31. ភាគពូកិច្ច និងយថាភាព (ត)

ខ. យថាភាពលើពន្ធ

នៅថ្ងៃទី២១ ខែមេសា ឆ្នាំ២០២០ អគ្គនាយកដ្ឋានពន្ធដារ (“អពដ”) បានចេញលិខិតជូនដំណឹងស្តីពីការធ្វើសវនកម្មពន្ធពេញលេញចាប់ពីថ្ងៃទី១ ខែមករា ឆ្នាំ២០១៨ ដល់ថ្ងៃទី៣១ ខែធ្នូ ឆ្នាំ២០១៩។ គិតត្រឹមកាលបរិច្ឆេទនៃរបាយការណ៍នេះ ពុំទាន់មានការឆ្លើយតបជាផ្លូវការ ពីអគ្គនាយកដ្ឋានពន្ធដារនៅឡើយទេ សម្រាប់ការកំណត់ពន្ធឡើងវិញ ហើយអ្នកគ្រប់គ្រងបានពិចារណាថា ការប្រឈមលើការកំណត់ពន្ធឡើងវិញ មានលក្ខណៈស្រាល និងមិននាំឲ្យមានការខាតបង់ជាសារវន្តដល់សម្ព័ន្ធធនាគារ និងធនាគារនៅថ្ងៃអនាគតឡើយ។

ពន្ធត្រូវបានស្ថិតនៅក្រោមការត្រួតពិនិត្យ និងតាមដានអង្កេតដោយក្រុមអាជ្ញាធរ ដែលផ្តល់សិទ្ធិដោយច្បាប់ក្នុងការដាក់ពិន័យដាក់ទណ្ឌកម្ម និងគិតការប្រាក់។ ការអនុវត្តច្បាប់ និងបទប្បញ្ញត្តិពន្ធលើប្រតិបត្តិការច្រើនប្រភេទអាចប្រឈមនឹងបំណកស្រាយផ្សេងៗ។

បញ្ហាទាំងនេះ អាចបង្កើតឲ្យមានហានិភ័យពន្ធ នៅក្នុងព្រះរាជាណាចក្រកម្ពុជាមានលក្ខណៈធំជាងនៅ ប្រទេសដទៃទៀត។ អ្នកគ្រប់គ្រងជឿជាក់ថា ការធ្វើសវនកម្មពន្ធមានលក្ខណៈគ្រប់គ្រាន់ ដោយផ្អែកទៅលើការបកស្រាយនៃនីតិកម្មពន្ធ។ ក៏ប៉ុន្តែ អាជ្ញាធរជាប់ពាក់ព័ន្ធអាចនឹងមានបំណកស្រាយខុសគ្នា ហើយផលប៉ះពាល់អាចមានទំហំធំ។

32. សមតុល្យ និងប្រតិបត្តិការជាមួយសម្ព័ន្ធភ្នាក់

ក. ភាគីពាក់ព័ន្ធ និងទំនាក់ទំនង

សម្ព័ន្ធភ្នាក់ និងទំនាក់ទំនងជាមួយសម្ព័ន្ធធនាគារ និងធនាគារមានដូចខាងក្រោម៖

ទំនាក់ទំនង	សម្ព័ន្ធភ្នាក់
ក្រុមហ៊ុនមេធំជាងគេ	E. Sun Financial Holding Company Ltd.
ក្រុមហ៊ុនមេ	E. Sun Commercial Bank Ltd.
ក្រុមហ៊ុនបុត្រសម្ព័ន្ធ	យូអឹម លែន ហ្វលឌីង ខូ អិលធីឌី
អ្នកគ្រប់គ្រងសំខាន់ៗ	សមាជិកក្រុមប្រឹក្សាភិបាលទាំងអស់របស់ធនាគារ ដែលមានសិទ្ធិធ្វើការសម្រេចចិត្តសំខាន់ៗ ពាក់ព័ន្ធនឹងគោលដៅយុទ្ធសាស្ត្ររបស់ធនាគារ និងបុគ្គលិក គណៈគ្រប់គ្រងជាន់ខ្ពស់ (រួមទាំងសមាជិកគ្រួសារជិតជិតរបស់ពួកគេផងដែរ)។

ធនាគារ សហពាណិជ្ជ ក.អ. និងក្រុមហ៊ុនបុត្រសម្ព័ន្ធ

កំណត់សម្គាល់លើរបាយការណ៍ហិរញ្ញវត្ថុ (ត)

សម្រាប់ការិយបរិច្ឆេទដែលបានបញ្ចប់ថ្ងៃទី៣១ ខែធ្នូ ឆ្នាំ២០២១

32. សមតុល្យ និងប្រតិបត្តិការជាមួយសម្ព័ន្ធព្យាបាល (ត)

ខ. សមតុល្យជាមួយសម្ព័ន្ធព្យាបាល

	2021 ដុល្លារអាមេរិក	2020 ដុល្លារអាមេរិក	2021 ពាន់រៀល (កំណត់សម្គាល់ 5)	2020 ពាន់រៀល (កំណត់សម្គាល់ 5)
សម្ព័ន្ធធនាគារ និងធនាគារ				
ក្រុមហ៊ុនមេ	1,129,453	935,625	4,601,392	3,784,601

គ. ឥណទាន និងបុរេប្រទានផ្តល់ដល់សម្ព័ន្ធព្យាបាល

	2021 ដុល្លារអាមេរិក	2020 ដុល្លារអាមេរិក	2021 ពាន់រៀល (កំណត់សម្គាល់ 5)	2020 ពាន់រៀល (កំណត់សម្គាល់ 5)
សម្ព័ន្ធធនាគារ និងធនាគារ				
ឥណទាន	30,835	189,066	125,622	764,773
ចំណូលការប្រាក់	3,472	42,393	14,124	172,836

ឃ. សមតុល្យ/ប្រតិបត្តិការ ប្រាក់បញ្ញើពីសម្ព័ន្ធព្យាបាល

	2021 ដុល្លារអាមេរិក	2020 ដុល្លារអាមេរិក	2021 ពាន់រៀល (កំណត់សម្គាល់ 5)	2020 ពាន់រៀល (កំណត់សម្គាល់ 5)
សម្ព័ន្ធធនាគារ				
<i>ប្រាក់បញ្ញើរបស់៖</i>				
គណៈគ្រប់គ្រងសំខាន់ៗ	1,599,442	935,628	6,516,127	3,814,555
<i>ចំណាយការប្រាក់៖</i>				
គណៈគ្រប់គ្រងសំខាន់ៗ	36,656	36,835	149,117	150,176

ធនាគារ សហពាណិជ្ជ ក.អ. និងក្រុមហ៊ុនបុត្រសម្ព័ន្ធ

កំណត់សម្គាល់លើរបាយការណ៍ហិរញ្ញវត្ថុ (ត)

សម្រាប់ការិយបរិច្ឆេទដែលបានបញ្ចប់ថ្ងៃទី៣១ ខែធ្នូ ឆ្នាំ២០២១

32. សមតុល្យនិងប្រតិបត្តិការជាមួយសម្ព័ន្ធព្យាបាល (ត)

ឃ. សមតុល្យប្រតិបត្តិការ ប្រាក់បញ្ញើពីសម្ព័ន្ធព្យាបាល (ត)

ធនាគារ	2021	2020	2021	2020
	ដុល្លារអាមេរិក	ដុល្លារអាមេរិក	ពាន់រៀល (កំណត់សម្គាល់ 5)	ពាន់រៀល (កំណត់សម្គាល់ 5)
<i>ប្រាក់បញ្ញើរបស់៖</i>				
- ក្រុមហ៊ុនបុត្រសម្ព័ន្ធ	485,008	576,304	1,975,923	2,331,150
- គណៈគ្រប់គ្រងសំខាន់ៗ	1,599,442	935,628	6,516,127	3,784,615
	<u>2,084,450</u>	<u>1,511,932</u>	<u>8,492,049</u>	<u>6,115,765</u>
<i>ចំណាយការប្រាក់៖</i>				
- ក្រុមហ៊ុនបុត្រសម្ព័ន្ធ	2,135	13,164	8,685	53,670
- គណៈគ្រប់គ្រងសំខាន់ៗ	36,656	36,835	149,117	150,176
	<u>38,791</u>	<u>49,999</u>	<u>157,802</u>	<u>203,846</u>

ប្រាក់បញ្ញើមានអត្រាការប្រាក់ក្នុងចន្លោះពី 0.5% ទៅ 3.75% (2020 ៖ 1.00% ទៅ 3.75%) ក្នុងមួយឆ្នាំ។

ង. ប្រាក់កម្ចី និងអនុបំណុលពីសម្ព័ន្ធព្យាបាល

សម្ព័ន្ធធនាគារ និងធនាគារ	2021	2020	2021	2020
	ដុល្លារអាមេរិក	ដុល្លារអាមេរិក	ពាន់រៀល (កំណត់សម្គាល់ 5)	ពាន់រៀល (កំណត់សម្គាល់ 5)
<i>ក្រុមហ៊ុនមេផ្ទាល់៖</i>				
ប្រាក់កម្ចី និងអនុបំណុល	98,280,328	84,101,470	400,394,056	340,190,446
ចំណាយការប្រាក់	<u>873,357</u>	<u>1,052,213</u>	<u>3,552,816</u>	<u>4,256,203</u>

ធនាគារ សហពាណិជ្ជ ក.អ. និងក្រុមហ៊ុនបុត្រសម្ព័ន្ធ

កំណត់សម្គាល់លើរបាយការណ៍ហិរញ្ញវត្ថុ (ត)

សម្រាប់ការិយបរិច្ឆេទដែលបានបញ្ចប់ថ្ងៃទី៣១ ខែធ្នូ ឆ្នាំ២០២១

32. សមតុល្យ និងប្រតិបត្តិការជាមួយសម្ព័ន្ធព្យាភិ (ត)

ច. លាភការអ្នកគ្រប់គ្រងសំខាន់ៗ

	2021 ដុល្លារអាមេរិក	2020 ដុល្លារអាមេរិក	2021 ពាន់រៀល (កំណត់សម្គាល់ 5)	2020 ពាន់រៀល (កំណត់សម្គាល់ 5)
សម្ព័ន្ធធនាគារ និងធនាគារ				
ប្រាក់បៀវត្សរ៍ និងអត្ថប្រយោជន៍ រយៈពេលខ្លី	2,349,123	2,122,815	9,556,232	8,654,716

ឆ. ប្រាក់កម្រៃរបស់ក្រុមប្រឹក្សាភិបាល

	2021 ដុល្លារអាមេរិក	2020 ដុល្លារអាមេរិក	2021 ពាន់រៀល (កំណត់សម្គាល់ 5)	2020 ពាន់រៀល (កំណត់សម្គាល់ 5)
សម្ព័ន្ធធនាគារ និងធនាគារ				
ប្រាក់កម្រៃរបស់ក្រុមប្រឹក្សាភិបាល	156,000	84,000	634,608	342,468

ជ. ប្រតិបត្តិការផ្សេងទៀតជាមួយសម្ព័ន្ធព្យាភិ

	2021 ដុល្លារអាមេរិក	2020 ដុល្លារអាមេរិក	2021 ពាន់រៀល (កំណត់សម្គាល់ 5)	2020 ពាន់រៀល (កំណត់សម្គាល់ 5)
សម្ព័ន្ធធនាគារ				
ក្រុមហ៊ុនមេ (ចំណាយលើការថែទាំប្រព័ន្ធបច្ចេកវិទ្យា)	220,000	220,000	894,960	896,940
ធនាគារ				
ក្រុមហ៊ុនមេ (ចំណាយលើការថែទាំ)	220,000	220,000	894,960	896,940
ក្រុមហ៊ុនបុត្រសម្ព័ន្ធ (ការទូទាត់ផ្លូវជួល)	596,727	515,019	2,427,485	2,441,382
	<u>816,727</u>	<u>735,019</u>	<u>3,322,445</u>	<u>3,338,322</u>

ធនាគារ សហការណ៍ជូ ក.អ. និងក្រុមហ៊ុនបុត្រសម្ព័ន្ធ

កំណត់សម្គាល់លើរបាយការណ៍ហិរញ្ញវត្ថុ (ត)

សម្រាប់ការិយបរិច្ឆេទដែលបានបញ្ចប់ថ្ងៃទី៣១ ខែធ្នូ ឆ្នាំ២០២១

៣៣. ការគ្រប់គ្រងហានិភ័យហិរញ្ញវត្ថុ

ក. ការណែនាំ និងសេចក្តីសង្ខេប

សម្ព័ន្ធធនាគារ និងធនាគារប្រឈមមុខនឹងហានិភ័យឧបករណ៍ហិរញ្ញវត្ថុដូចខាងក្រោម៖

- ហានិភ័យឥណទាន
- ហានិភ័យទីផ្សារ
- ហានិភ័យសាច់ប្រាក់ងាយស្រួល និង
- ហានិភ័យប្រតិបត្តិការ

កំណត់សម្គាល់នេះ បង្ហាញពីព័ត៌មានស្តីពី ហានិភ័យនីមួយៗ ខាងលើរបស់សម្ព័ន្ធធនាគារ និងធនាគារ ដែលមានគោលដៅ គោលការណ៍ណែនាំ និងវិធានការរបស់សម្ព័ន្ធធនាគារ និងធនាគារ ដើម្បីវាស់វែង និងចាត់ចែងនូវហានិភ័យ ដែលកើតឡើង និងការគ្រប់គ្រងនូវដើមទុនរបស់សម្ព័ន្ធធនាគារ និងធនាគារ។

ក្នុងគោលបំណងថែរក្សាស្ថេរភាពហិរញ្ញវត្ថុ និងកាត់បន្ថយបន្ទុករបស់អ្នកខ្ចីដែលកំពុងបាត់បង់ប្រាក់ចំណូលបឋម និងប្រឈមមុខនឹងការលំបាកក្នុងការសងបំណុលក្នុងអំឡុងពេលដែលផលប៉ះពាល់នៃជំងឺរាតត្បាតជំងឺកូវីដ-១៩ សម្ព័ន្ធធនាគារ និងធនាគារ ធ្វើការជាមួយអតិថិជនដែលទទួលរងផលប៉ះពាល់និងអនុញ្ញាត ឲ្យធ្វើការរៀបចំឥណទានឡើងវិញ។ ការរៀបចំឥណទានឡើងវិញ ត្រូវបានអនុវត្តដោយ អង្គភាពពិសេសរបស់ សម្ព័ន្ធធនាគារ និងធនាគារដែលឯករាជ្យ ពីនាយកដ្ឋានផ្តល់ឥណទាន។ អង្គភាពពិសេសនេះត្រូវធ្វើការត្រួតពិនិត្យផលប៉ះពាល់របស់អ្នកខ្ចីដែលទទួលរងផលប៉ះពាល់ជាទៀងទាត់ ដើម្បីវាស់វែងផលប៉ះពាល់លើ ស្ថានភាពហិរញ្ញវត្ថុរបស់ពួកគេក្នុងពេលមានការរាតត្បាតជាសកល។

ខ. ហានិភ័យឥណទាន

ហានិភ័យឥណទាន គឺជាហានិភ័យនៃការខាតបង់ផ្នែកហិរញ្ញវត្ថុរបស់សម្ព័ន្ធធនាគារ និងធនាគារ ប្រសិនបើអតិថិជន ឬភាគីម្ខាងទៀត មិនមានលទ្ធភាពបំពេញកាតព្វកិច្ចទៅតាមកិច្ចសន្យា ហើយហានិភ័យជាចម្បងនេះ គឺកើតចេញតាមរយៈការផ្តល់ឥណទាន និងបុរេប្រទានដល់អតិថិជន ធនាគារនានា និងការវិនិយោគលើបំណុលដែលមានវត្តមានរបស់សម្ព័ន្ធធនាគារ និងធនាគារ។ សម្រាប់គោលបំណងរបាយការណ៍អំពីការគ្រប់គ្រងហានិភ័យ សម្ព័ន្ធធនាគារ និងធនាគារ ធ្វើការពិចារណា និងដាក់រួមបញ្ចូលនូវធាតុទាំងអស់នៃ ហានិភ័យឥណទាន ដែលប្រឈម - ឧទាហរណ៍ ហានិភ័យតាមភាគពួកវិជ្ជមានរបស់បុគ្គលម្នាក់ៗ តាមតំបន់ និង ហានិភ័យតាមវិស័យសេដ្ឋកិច្ច។

ហានិភ័យឥណទាន គឺជាការខាតបង់ហិរញ្ញវត្ថុរបស់សម្ព័ន្ធធនាគារ និងធនាគារ ប្រសិនបើអ្នកខ្ចី ឬ ដៃគូពាណិជ្ជកម្មខកខានមិនបានបំពេញកាតព្វកិច្ចលើការបង់ប្រាក់ដើមចំពោះឥណទាន និងបុរេប្រទាន។

ធនាគារ សហការណ៍ជូ ក.អ. និងក្រុមហ៊ុនបុត្រសម្ព័ន្ធ

កំណត់សម្គាល់លើរបាយការណ៍ហិរញ្ញវត្ថុ (ត)

សម្រាប់ការិយបរិច្ឆេទដែលបានបញ្ចប់ថ្ងៃទី៣១ ខែធ្នូ ឆ្នាំ២០២១

៣៣. ការគ្រប់គ្រងហានិភ័យហិរញ្ញវត្ថុ

ក. ការណែនាំ និងសេចក្តីសង្ខេប

សម្ព័ន្ធធនាគារ និងធនាគារប្រឈមមុខនឹងហានិភ័យឧបករណ៍ហិរញ្ញវត្ថុដូចខាងក្រោម៖

- ហានិភ័យឥណទាន
- ហានិភ័យទីផ្សារ
- ហានិភ័យសាច់ប្រាក់ងាយស្រួល និង
- ហានិភ័យប្រតិបត្តិការ

កំណត់សម្គាល់នេះ បង្ហាញពីព័ត៌មានស្តីពី ហានិភ័យនីមួយៗ ខាងលើរបស់សម្ព័ន្ធធនាគារ និងធនាគារ ដែលមានគោលដៅគោលការណ៍ណែនាំ និងវិធានការរបស់សម្ព័ន្ធធនាគារ និងធនាគារ ដើម្បីវាស់វែង និងចាត់ចែងនូវហានិភ័យ ដែលកើតឡើង និងការគ្រប់គ្រងនូវដើមទុនរបស់សម្ព័ន្ធធនាគារ និងធនាគារ ។

ក្នុងគោលបំណងថែរក្សាស្ថេរភាពហិរញ្ញវត្ថុ និងកាត់បន្ថយបន្ទុករបស់អ្នកខ្ចីដែលកំពុងបាត់បង់ប្រាក់ចំណូលបឋម និងប្រឈមមុខនឹងការលំបាកក្នុងការសងបំណុលក្នុងអំឡុងពេលដែលផលប៉ះពាល់នៃជំងឺរាតត្បាត COVID-១៩ សម្ព័ន្ធធនាគារ និងធនាគារ ធ្វើការជាមួយអតិថិជនដែលទទួលរងផលប៉ះពាល់និងអនុញ្ញាត ឲ្យធ្វើការរៀបចំឥណទានឡើងវិញ ។ ការរៀបចំឥណទានឡើងវិញ ត្រូវបានអនុវត្តដោយ អង្គភាពពិសេសរបស់ សម្ព័ន្ធធនាគារ និងធនាគារដែលឯករាជ្យ ពិនាយកដ្ឋានផ្តល់ឥណទាន។ អង្គភាពពិសេសនេះត្រូវធ្វើការត្រួតពិនិត្យផលប៉ុន្តែរបស់អ្នកខ្ចីដែលទទួលរងផលប៉ះពាល់ជាទៀងទាត់ដើម្បីវាស់វែងផលប៉ះពាល់លើស្ថានភាពហិរញ្ញវត្ថុរបស់ពួកគេក្នុងពេលមានជំងឺរាតត្បាត។

ខ. ហានិភ័យឥណទាន

ហានិភ័យឥណទាន គឺជាហានិភ័យនៃការខាតបង់ផ្នែកហិរញ្ញវត្ថុរបស់សម្ព័ន្ធធនាគារ និងធនាគារ ប្រសិនបើអតិថិជន ឬភាគីម្ខាងទៀត មិនមានលទ្ធភាពបំពេញកាតព្វកិច្ចទៅតាមកិច្ចសន្យា ហើយហានិភ័យជាចម្បងនេះ គឺកើតចេញតាមរយៈការផ្តល់ឥណទាន និងបុរេប្រទានដល់អតិថិជន ធនាគារនានា និងការវិនិយោគលើបំណុលដែលមានវត្តមានរបស់សម្ព័ន្ធធនាគារ និងធនាគារ ។ សម្រាប់គោលបំណងរបាយការណ៍អំពីការគ្រប់គ្រងហានិភ័យសម្ព័ន្ធធនាគារ និងធនាគារ ធ្វើការពិចារណា និងដាក់រួមបញ្ចូលនូវធាតុទាំងអស់នៃ ហានិភ័យឥណទានដែលប្រឈម - ឧទាហរណ៍ ហានិភ័យតាមកាតព្វកិច្ចរបស់បុគ្គលម្នាក់ៗ តាមតំបន់ និងហានិភ័យតាមវិស័យសេដ្ឋកិច្ច ។

ហានិភ័យឥណទាន គឺជាការខាតបង់ហិរញ្ញវត្ថុរបស់សម្ព័ន្ធធនាគារ និងធនាគារ ប្រសិនបើអ្នកខ្ចី ឬដៃគូពាណិជ្ជកម្មខកខានមិនបានបំពេញកាតព្វកិច្ចលើការបង់ប្រាក់ដើមចំពោះឥណទាន និងបុរេប្រទាន ។

ធនាគារ សហការណ៍ជូ ក.អ. និងក្រុមហ៊ុនបុត្រសម្ព័ន្ធ

កំណត់សម្គាល់លើរបាយការណ៍ហិរញ្ញវត្ថុ (ត)

សម្រាប់ការិយបរិច្ឆេទដែលបានបញ្ចប់ថ្ងៃទី៣១ ខែធ្នូ ឆ្នាំ២០២១

៣៣.ការគ្រប់គ្រងហានិភ័យហិរញ្ញវត្ថុ (ត)

ខ. ហានិភ័យឥណទាន (ត)

(i). ការគ្រប់គ្រងហានិភ័យឥណទាន

ធនាគារ បានបង្កើតគោលការណ៍ហានិភ័យឥណទានស្នូល (Core Credit Risk Policy) ដែលត្រូវបានរៀបចំឡើង ដើម្បីគ្រប់គ្រងនូវសកម្មភាពក្នុងការធានាលើហានិភ័យរបស់ធនាគារ។ ការបន្តឥណទានត្រូវបានគ្រប់គ្រងដោយ កម្មវិធីឥណទានដែលបានរៀបចំគម្រោងសម្រាប់ផលិតផល ឬសំណុំ ឥណទានពិសេស រួមទាំងទីផ្សារគោល ដៅ កាលកំណត់ និងលក្ខខណ្ឌ ឯកសារសំអាង និងនីតិវិធី សម្រាប់ផលិតផលឥណទានដែលនឹងត្រូវបានវាស់វែង និងផ្តល់ឱ្យ។

ធនាគារ ក៏ធានាអះអាងថា ខ្លួនបានបែងចែកតួនាទីច្បាស់លាស់ រវាងភាគពួកកិច្ចអ្នកលើកសំណើឥណទាន អ្នក វាយតម្លៃឥណទាន និងកម្រិតការអនុម័តឥណទាន។

ធនាគារ គ្រប់គ្រងកម្រិតហានិភ័យ និងផ្តោតការយកចិត្តទុកដាក់លើហានិភ័យឥណទាន នៅពេលដែល ហានិភ័យត្រូវបានរកឃើញ ជាពិសេសទៅលើភាគីដៃគូជាឯកត្តជន និងភាគីដៃគូជាក្រុម ព្រមទាំង សហគ្រាស នានា។

ធនាគាររៀបចំរចនាសម្ព័ន្ធតាមកម្រិតនៃហានិភ័យឥណទាន ដោយដាក់កម្រិតលើចំនួនទឹកប្រាក់នៃ ហានិភ័យ ដែលអាចទទួលយកបាន ទាក់ទងនឹងអ្នកខ្ចីប្រាក់ជាឯកត្តជន ឬអ្នកខ្ចីប្រាក់ជាក្រុម និងតាមផ្នែក អាជីវកម្ម។ ហានិភ័យនេះត្រូវបានត្រួតពិនិត្យតាមមូលដ្ឋានរដ្ឋលំដាប់ ហើយនឹងត្រូវបានត្រួតពិនិត្យឡើងវិញ ប្រចាំឆ្នាំ ឬញឹកញាប់ជាងនេះតាមការចាំបាច់។ ការដាក់កំណត់លើកម្រិតហានិភ័យឥណទានតាមផលិតផល និងតាមវិស័យអាជីវកម្ម ត្រូវបានអនុម័តដោយក្រុមប្រឹក្សាភិបាល។

ហានិភ័យធំត្រូវបានកំណត់និយមន័យដោយធនាគារជាតិនៃកម្ពុជា ថាជាហានិភ័យឥណទានទូទៅចំពោះអ្នក ទទួលផលជាឯកត្តជន ដែលលើសពី 10% នៃមូលនិធិផ្ទាល់សុទ្ធរបស់ធនាគារ។ យោងតាមលក្ខខណ្ឌនៃ ប្រកាសលេខ ធ៧-០៦-២២៦ប្រ.ក. របស់ធនាគារជាតិនៃកម្ពុជា តម្រូវឱ្យធនាគាររក្សាឱ្យបានគ្រប់ពេលវេលានូវ អនុបាតអតិបរមាចំនួន 20% រវាងហានិភ័យឥណទានទូទៅរបស់ធនាគារ ដែលចេញពីប្រតិបត្តិការជាមួយនឹង អ្នកទទួលផលជាឯកត្តជននីមួយៗ និងមូលនិធិផ្ទាល់សុទ្ធរបស់ធនាគារ។ ហានិភ័យឥណទានធំសរុបមិនត្រូវ ឱ្យលើសពី 300% នៃមូលនិធិផ្ទាល់សុទ្ធរបស់ធនាគារទេ។

ធនាគារបានប្រើប្រាស់គោលការណ៍និងការអនុវត្តជាច្រើន ដើម្បីកាត់បន្ថយហានិភ័យឥណទាន រួមមានការ តម្រូវឱ្យអ្នកខ្ចីប្រាក់ ដាក់វត្ថុបញ្ចាំលើឥណទាន និងបុរេប្រទានផ្តល់ដោយធនាគារ។

ធនាគារ សហការណ៍ជូ ក.អ. និងក្រុមហ៊ុនបុត្រសម្ព័ន្ធ

កំណត់សម្គាល់លើរបាយការណ៍ហិរញ្ញវត្ថុ (ត)

សម្រាប់ការិយបរិច្ឆេទដែលបានបញ្ចប់ថ្ងៃទី៣១ ខែធ្នូ ឆ្នាំ២០២១

៣៣. ការគ្រប់គ្រងហានិភ័យហិរញ្ញវត្ថុ (ត)

ខ. ហានិភ័យឥណទាន (ត)

(ii). ការប្រមូលផ្តុំហានិភ័យ

ក្រុមប្រឹក្សាភិបាលបានបង្កើតគណៈកម្មាធិការការឥណទានធនាគារសម្រាប់ត្រួតពិនិត្យហានិភ័យឥណទាន។ នាយកដ្ឋានឥណទានដោយឡែក ត្រូវរាយការណ៍ជូនគណៈកម្មាធិការឥណទាន ដែលទទួលខុសត្រូវក្នុងការគ្រប់គ្រងហានិភ័យឥណទានរួមមានដូចខាងក្រោម។

គារាងខាងក្រោមបង្ហាញពីការប្រឈមនឹងហានិភ័យអតិបរមារបស់សម្ព័ន្ធធនាគារ និងធនាគារ ចំពោះហានិភ័យឥណទានក្នុងរបាយការណ៍ស្ថានភាពហិរញ្ញវត្ថុ និងឧបករណ៍ហិរញ្ញវត្ថុក្រៅរបាយការណ៍ស្ថានភាពហិរញ្ញវត្ថុដោយមិនគិតពីទ្រព្យបញ្ចាំ ឬការពង្រឹងឥណទានដទៃទៀត។ សម្រាប់ទ្រព្យសកម្មក្នុងរបាយការណ៍ស្ថានភាពហិរញ្ញវត្ថុ ការប្រឈមនឹងហានិភ័យឥណទាន ស្មើនឹងតម្លៃយោងរបស់វា។ ចំពោះបំណុលយថាហេតុ ការប្រឈមនឹងហានិភ័យឥណទានអតិបរមា គឺជាចំនួនអតិបរមាដែលធនាគារត្រូវបង់ ប្រសិនបើកាតព្វកិច្ចនៃឧបករណ៍ហិរញ្ញវត្ថុត្រូវបានស្នើសុំ។ ចំពោះកិច្ចសន្យាឥណទាន ការប្រឈមទៅនឹងហានិភ័យឥណទាន អតិបរមា គឺជាចំនួនទឹកប្រាក់គ្រប់គ្រាន់នៃឥណទានដែលមិនទាន់ដកចេញដោយអតិថិជន។

ធនាគារ សហពាណិជ្ជ ក.អ. និងក្រុមហ៊ុនបុត្រសម្ព័ន្ធ

កំណត់សម្គាល់លើរបាយការណ៍ហិរញ្ញវត្ថុ (ត)

សម្រាប់ការិយបរិច្ឆេទដែលបានបញ្ចប់ថ្ងៃទី៣១ ខែធ្នូ ឆ្នាំ២០២១

33. ការគ្រប់គ្រងហានិភ័យហិរញ្ញវត្ថុ (ត)

ខ. ហានិភ័យឥណទាន (ត)

(ii). ការប្រមូលផ្តុំហានិភ័យ (ត)

ការប្រឈមនឹងប្រភេទហានិភ័យឥណទាន

សម្ព័ន្ធធនាគារ	ការប្រឈមនឹងហានិភ័យ ឥណទានអតិបរមា ដុល្លារអាមេរិក	ការប្រឈមនឹងហានិភ័យ ឥណទានអតិបរមា ពាន់រៀល (កំណត់សម្គាល់ 5)	ការដាក់ទ្រព្យបញ្ចាំ/ ពង្រឹងឥណទាន %	ការ ផ្ទៃក្នុងនៃទ្រព្យបញ្ចាំ/ ការពង្រឹងឥណទាន %	មិនមានការធានានិងគ្មានទ្រព្យ បញ្ចាំ/ការពង្រឹងឥណទាន %
ធាតុនៅក្នុងតារាងតុល្យការ					
សាច់ប្រាក់សមមូលនៅធនាគារផ្សេង-ដុល	66,980,610	272,879,006	-	-	100%
ប្រាក់បញ្ញើនៅធនាគារនានា	12,848,836	52,346,158	-	-	100%
ឥណទាន និងបុរេប្រទានផ្តល់ដល់អតិថិជន-ដុល	568,039,901	2,314,194,558	83%	-	17%
ទ្រព្យសកម្មផ្សេងៗ	271,165	1,104,726	-	-	100%
សរុប	648,140,512	2,640,524,448			
ធាតុនៅក្រៅតារាងតុល្យការ					
កិច្ចសន្យា-ដុល	43,881,276	178,772,319	-	-	100%
សរុប	692,021,788	2,821,296,767			

ធនាគារ សហពាណិជ្ជ ក.អ. និងក្រុមហ៊ុនបុត្រសម្ព័ន្ធ

កំណត់សម្គាល់លើរបាយការណ៍ហិរញ្ញវត្ថុ (ត)

សម្រាប់ការិយបរិច្ឆេទដែលបានបញ្ចប់ថ្ងៃទី៣១ ខែធ្នូ ឆ្នាំ២០២១

33. ការគ្រប់គ្រងហានិភ័យហិរញ្ញវត្ថុ (ត)

ខ. ហានិភ័យឥណទាន (ត)

(ii). ការប្រមូលផ្តុំហានិភ័យ (ត)

ការប្រឈមនឹងប្រភេទហានិភ័យឥណទាន (ត)

ធនាគារ	ការប្រឈមនឹងហានិភ័យ ឥណទានអតិបរមា ដុល្លារអាមេរិក	ការប្រឈមនឹងហានិភ័យ ឥណទានអតិបរមា ពាន់រៀល (កំណត់សម្គាល់ ៥)	ការដាក់ទ្រព្យបញ្ចាំ/ ការពង្រឹងឥណទាន %	ផ្នែកខ្លះនៃទ្រព្យបញ្ចាំ/ ការពង្រឹងឥណទាន %	មិនមានការធានានិងគ្មានទ្រព្យ បញ្ចាំ/ការពង្រឹងឥណទាន %
ថ្ងៃទី៣១ ខែធ្នូ ឆ្នាំ២០២១					
ធាតុនៅក្នុងតារាងតុល្យការ					
សាច់ប្រាក់សមមូលនៅធនាគារផ្សេង-ដុល	66,876,031	272,452,951	-	-	100%
ប្រាក់បញ្ញើនៅធនាគារនានា	11,048,836	45,012,958	-	-	100%
ឥណទាន និងបុរេប្រទានផ្តល់ដល់អតិថិជន-ដុល	568,039,901	2,314,194,558	83%	-	17%
ទ្រព្យសកម្មផ្សេងៗ	242,090	986,275	-	-	100%
សរុប	646,206,858	2,634,646,742			
ធាតុនៅក្រៅតារាងតុល្យការ					
កិច្ចសន្យា-ដុល	43,881,276	178,772,319	-	-	100%
សរុប	690,088,134	2,813,419,061			

ធនាគារ សហពាណិជ្ជ ក.អ. និងក្រុមហ៊ុនបុត្រសម្ព័ន្ធ

កំណត់សម្គាល់លើរបាយការណ៍ហិរញ្ញវត្ថុ (ត)

សម្រាប់ការិយបរិច្ឆេទដែលបានបញ្ចប់ថ្ងៃទី៣១ ខែធ្នូ ឆ្នាំ២០២១

33. ការគ្រប់គ្រងហានិភ័យហិរញ្ញវត្ថុ (ត)

ខ. ហានិភ័យឥណទាន (ត)

(ii). ការប្រមូលផ្តុំហានិភ័យ (ត)

ការប្រឈមនឹងប្រភេទហានិភ័យឥណទាន (ត)

សម្ព័ន្ធធនាគារ ថ្ងៃទី៣១ ខែធ្នូ ឆ្នាំ២០២០	ការប្រឈមនឹងហានិភ័យ ឥណទានអតិបរមា ដុល្លារអាមេរិក	ការប្រឈមនឹងហានិភ័យ ឥណទានអតិបរមា ពាន់រៀល (កំណត់សម្គាល់ ៥)	ការដាក់ទ្រព្យបញ្ចាំ/ ការពង្រឹងឥណទាន %	ផ្នែកខ្លះនៃទ្រព្យបញ្ចាំ/ ការពង្រឹងឥណទាន %	មិនមានការធានានិងគ្មានទ្រព្យ បញ្ចាំ/ការពង្រឹងឥណទាន %
ធាតុនៅក្នុងតារាងតុល្យការ					
សាច់ប្រាក់សមមូលនៅធនាគារផ្សេង-ដុល	134,621,364	544,543,417	-	-	100%
ប្រាក់បញ្ញើនៅធនាគារនានា	43,440,000	175,714,800	-	-	100%
ឥណទាន និងបុរេប្រទានផ្តល់ដល់អតិថិជន-ដុល	512,874,228	2,074,576,253	83%	-	17%
ទ្រព្យសកម្មផ្សេងៗ	1,213,732	4,909,546	-	-	100%
សរុប	692,149,324	2,799,744,016			
ធាតុនៅក្រៅតារាងតុល្យការ					
កិច្ចសន្យា-ដុល	43,049,124	174,133,707	-	-	100%
សរុប	735,198,448	2,973,877,723			

ធនាគារ សហពាណិជ្ជ ក.អ. និងក្រុមហ៊ុនបុត្រសម្ព័ន្ធ

កំណត់សម្គាល់លើរបាយការណ៍ហិរញ្ញវត្ថុ (ត)

សម្រាប់ការិយបរិច្ឆេទដែលបានបញ្ចប់ថ្ងៃទី៣១ ខែធ្នូ ឆ្នាំ២០២១

33. ការគ្រប់គ្រងហានិភ័យហិរញ្ញវត្ថុ (ត)

ខ. ហានិភ័យឥណទាន (ត)

(ii). ការប្រមូលផ្តុំហានិភ័យ (ត)

ការប្រឈមនឹងប្រភេទហានិភ័យឥណទាន (ត)

ធនាគារ	ការប្រឈមនឹងហានិភ័យ ឥណទានអតិបរមា ដុល្លារអាមេរិក	ការប្រឈមនឹងហានិភ័យ ឥណទានអតិបរមា ពាន់រៀល (កំណត់សម្គាល់ ៥)	ការដាក់ទ្រព្យបញ្ចាំ/ ពង្រឹងឥណទាន %	ការ ផ្ទៃក្នុងនៃទ្រព្យបញ្ចាំ/ ការពង្រឹងឥណទាន %	មិនមានការធានានិងគ្មានទ្រព្យ បញ្ចាំ/ការពង្រឹងឥណទាន %
ថ្ងៃទី៣១ ខែធ្នូ ឆ្នាំ២០២០					
ធាតុនៅក្នុងតារាងតុល្យការ					
សាច់ប្រាក់សមមូលនៅធនាគារផ្សេង-ដុល	134,539,625	544,212,783	-	-	100%
ប្រាក់បញ្ញើនៅធនាគារនានា	40,940,000	165,602,300	-	-	100%
ឥណទាន និងបុរេប្រទានផ្តល់ដល់អតិថិជន-ដុល	512,874,228	2,074,576,253	83%	-	17%
ទ្រព្យសកម្មផ្សេងៗ	1,160,144	4,692,782	-	-	100%
សរុប	689,513,997	2,789,084,118			
ធាតុនៅក្រៅតារាងតុល្យការ					
កិច្ចសន្យា-ដុល	43,049,124	174,133,707	-	-	100%
សរុប	732,563,121	2,963,217,825			

ធនាគារ សហពាណិជ្ជ ក.អ. និងក្រុមហ៊ុនបុត្រសម្ព័ន្ធ

កំណត់សម្គាល់លើរបាយការណ៍ហិរញ្ញវត្ថុ (ត)

សម្រាប់ការិយបរិច្ឆេទដែលបានបញ្ចប់ថ្ងៃទី៣១ ខែធ្នូ ឆ្នាំ២០២១

33. ការគ្រប់គ្រងហានិភ័យហិរញ្ញវត្ថុ (ត)

ខ. ហានិភ័យឥណទាន (ត)

(ii) ការប្រមូលផ្តុំហានិភ័យ (ត)

ការប្រឈមនឹងប្រភេទហានិភ័យឥណទានតាមផ្នែក

ថ្ងៃទី៣១ ខែធ្នូ ឆ្នាំ២០២១	សាច់ប្រាក់សមមូលនៅ ធនាគារផ្សេង-ដុល ដុល្លារអាមេរិក	ប្រាក់បញ្ញើនៅធនាគារនានា ដុល្លារអាមេរិក	ឥណទាន និងបុរេប្រទាន ផ្តល់ដល់អតិថិជនដុល ដុល្លារអាមេរិក	ទ្រព្យសកម្មផ្សេងៗ ដុល្លារអាមេរិក	សរុប ដុល្លារអាមេរិក
សម្ព័ន្ធធនាគារ					
គ្រឹះស្ថានហិរញ្ញវត្ថុ	66,980,610	12,848,836	27,338,690	-	107,168,136
ឥណទានអាជីវកម្មរបស់សាជីវកម្ម	-	-	218,262,746	-	218,262,746
ឥណទានអាជីវកម្មលក់រាយ	-	-	322,438,465	-	322,438,465
ផ្សេងៗ	-	-	-	271,165	271,165
សរុប (ដុល្លារអាមេរិក)	66,980,610	12,848,836	568,039,901	271,165	648,140,512
សរុប (ពាន់រៀល-កំណត់សម្គាល់ 5)	272,879,006	52,346,158	2,314,194,558	1,104,726	2,640,524,448

ធនាគារ សហពាណិជ្ជ ក.អ. និងក្រុមហ៊ុនបុត្រសម្ព័ន្ធ

កំណត់សម្គាល់លើរបាយការណ៍ហិរញ្ញវត្ថុ (ត)

សម្រាប់ការិយបរិច្ឆេទដែលបានបញ្ចប់ថ្ងៃទី៣១ ខែធ្នូ ឆ្នាំ២០២១

33. ការគ្រប់គ្រងហានិភ័យហិរញ្ញវត្ថុ (ត)

ខ. ហានិភ័យឥណទាន (ត)

(ii). ការប្រមូលផ្តុំហានិភ័យ (ត)

ការប្រឈមនឹងប្រភេទហានិភ័យឥណទានតាមផ្នែក (ត)

ថ្ងៃទី៣១ ខែធ្នូ ឆ្នាំ២០២១	សាច់ប្រាក់សមមូលនៅ ធនាគារផ្សេង-ដុល ដុល្លារអាមេរិក	ប្រាក់បញ្ញើនៅធនាគារនានា ដុល្លារអាមេរិក	ឥណទាន និងបុរេប្រទាន ផ្តល់ដល់អតិថិជនដុល ដុល្លារអាមេរិក	ទ្រព្យសកម្មផ្សេងៗ ដុល្លារអាមេរិក	សរុប ដុល្លារអាមេរិក
គ្រឹះស្ថានហិរញ្ញវត្ថុ	66,876,031	11,048,836	27,338,690	-	105,263,557
ឥណទានអាជីវកម្មរបស់សាជីវកម្ម	-	-	218,262,746	-	218,262,746
ឥណទានអាជីវកម្មលក់រាយ	-	-	322,438,465	-	322,438,465
ផ្សេងៗ	-	-	-	242,090	242,090
សរុប (ដុល្លារអាមេរិក)	66,876,031	11,048,836	568,039,901	242,090	646,206,858
សរុប (ពាន់រៀល-កំណត់សម្គាល់ 5)	272,452,951	45,012,958	2,314,194,558	986,275	2,632,646,742

ធនាគារ សហពាណិជ្ជ ក.អ. និងក្រុមហ៊ុនបុត្រសម្ព័ន្ធ

កំណត់សម្គាល់លើរបាយការណ៍ហិរញ្ញវត្ថុ (ត)

សម្រាប់ការិយបរិច្ឆេទដែលបានបញ្ចប់ថ្ងៃទី៣១ ខែធ្នូ ឆ្នាំ២០២១

33. ការគ្រប់គ្រងហានិភ័យហិរញ្ញវត្ថុ (ត)

ខ. ហានិភ័យឥណទាន (ត)

(ii). ការប្រមូលផ្តុំហានិភ័យ (ត)

ការប្រឈមនឹងប្រភេទហានិភ័យឥណទានតាមផ្នែក (ត)

ថ្ងៃទី៣១ ខែធ្នូ ឆ្នាំ២០២០	សាច់ប្រាក់សមមូលនៅ ធនាគារផ្សេង-ដុល ដុល្លារអាមេរិក	ប្រាក់បញ្ញើនៅធនាគារនានា ដុល្លារអាមេរិក	ឥណទាន និងបុរេប្រទាន ផ្តល់ដល់អតិថិជនដុល ដុល្លារអាមេរិក	ទ្រព្យសកម្មផ្សេងៗ ដុល្លារអាមេរិក	សរុប ដុល្លារអាមេរិក
សម្ព័ន្ធធនាគារ					
គ្រឹះស្ថានហិរញ្ញវត្ថុ	134,621,364	43,440,000	33,186,866	-	211,248,230
ឥណទានអាជីវកម្មរបស់សាជីវកម្ម	-	-	202,554,544	-	202,554,544
ឥណទានអាជីវកម្មលក់រាយ	-	-	277,132,818	-	277,132,818
ផ្សេងៗ	-	-	-	1,213,732	1,213,732
សរុប (ដុល្លារអាមេរិក)	134,621,364	43,440,000	512,874,228	1,213,732	692,149,324
សរុប (ពាន់រៀល-កំណត់សម្គាល់ 5)	544,543,417	175,714,800	2,074,576,253	4,909,546	2,799,744,016

ធនាគារ សហពាណិជ្ជ ក.អ. និងក្រុមហ៊ុនបុត្រសម្ព័ន្ធ

កំណត់សម្គាល់លើរបាយការណ៍ហិរញ្ញវត្ថុ (ត)

សម្រាប់ការិយបរិច្ឆេទដែលបានបញ្ចប់ថ្ងៃទី៣១ ខែធ្នូ ឆ្នាំ២០២១

33. ការគ្រប់គ្រងហានិភ័យហិរញ្ញវត្ថុ (ត)

ខ. ហានិភ័យឥណទាន (ត)

(ii). ការប្រមូលផ្តុំហានិភ័យ (ត)

ការប្រឈមនឹងប្រភេទហានិភ័យឥណទានតាមផ្នែក (ត)

ថ្ងៃទី៣១ ខែធ្នូ ឆ្នាំ២០២០	សាច់ប្រាក់សមមូលនៅ ធនាគារផ្សេង-ដុល ដុល្លារអាមេរិក	ប្រាក់បញ្ញើនៅធនាគារនានា ដុល្លារអាមេរិក	ឥណទាន និងបុរេប្រទាន ផ្តល់ដល់អតិថិជនដុល ដុល្លារអាមេរិក	ទ្រព្យសកម្មផ្សេងៗ ដុល្លារអាមេរិក	សរុប ដុល្លារអាមេរិក
គ្រឹះស្ថានហិរញ្ញវត្ថុ	134,539,625	40,940,000	33,186,866	-	208,666,491
ឥណទានអាជីវកម្មរបស់សាជីវកម្ម	-	-	202,554,544	-	202,554,544
ឥណទានអាជីវកម្មលក់រាយ	-	-	277,132,818	-	277,132,818
ផ្សេងៗ	-	-	-	1,160,144	1,160,144
សរុប (ដុល្លារអាមេរិក)	134,539,625	40,940,000	512,874,228	1,160,144	689,513,997
សរុប (ពាន់រៀល-កំណត់សម្គាល់ 5)	544,212,783	165,602,300	2,074,576,253	4,692,782	2,789,084,118

ធនាគារ សហពាណិជ្ជ ក.អ. និងក្រុមហ៊ុនបុត្រសម្ព័ន្ធ

កំណត់សម្គាល់លើរបាយការណ៍ហិរញ្ញវត្ថុ (ត)

សម្រាប់ការិយបរិច្ឆេទដែលបានបញ្ចប់ថ្ងៃទី៣១ ខែធ្នូ ឆ្នាំ២០២១

៣៣. ការគ្រប់គ្រងហានិភ័យហិរញ្ញវត្ថុ (ត)

ខ. ហានិភ័យឥណទាន (ត)

(ii). ការប្រមូលផ្តុំហានិភ័យ (ត)

ការប្រមូលផ្តុំហានិភ័យវិភាគតាមនិវាសដ្ឋាន និងទំនាក់ទំនង និងការប្រឈមទៅនឹងហានិភ័យឥណទាន និងបុរេប្រទានធំៗ៖

សម្ព័ន្ធធនាគារ និងធនាគារ	2021	2020	2021	2020
	ដុល្លារអាមេរិក	ដុល្លារអាមេរិក	ពាន់រៀល (កំណត់សម្គាល់ 5)	ពាន់រៀល (កំណត់សម្គាល់ 5)
វិភាគតាមនិវាសដ្ឋាន៖				
អនិវាសជន	3,792,749	12,494,876	15,451,659	50,541,774
និវាសជន	564,247,152	500,379,352	2,298,742,899	2,024,034,479
	<u>568,039,901</u>	<u>512,874,228</u>	<u>2,314,194,558</u>	<u>2,074,576,253</u>
វិភាគតាមទំនាក់ទំនង៖				
សម្ព័ន្ធត្រួតពិនិត្យ	30,835	189,066	125,622	764,773
មិនមែនសម្ព័ន្ធត្រួតពិនិត្យ	568,009,066	512,685,162	2,314,068,936	2,073,811,480
	<u>568,039,901</u>	<u>512,874,228</u>	<u>2,314,194,558</u>	<u>2,074,576,253</u>
តាមរយៈផលប៉ះពាល់៖				
ហានិភ័យមានទំហំធំ (*)	73,222,652	65,365,184	298,309,084	264,402,169
ហានិភ័យមានទំហំតូច	494,817,249	447,509,044	2,015,885,474	1,810,174,084
	<u>568,039,901</u>	<u>512,874,228</u>	<u>2,314,194,558</u>	<u>2,074,576,253</u>
តាមស្ថានភាពឥណទាន៖				
រៀបចំឡើងវិញ (**)	26,107,975	24,966,239	106,363,890	100,988,437
មិនរៀបចំឡើងវិញ	541,931,926	487,907,989	2,207,830,667	1,973,587,816
	<u>568,039,901</u>	<u>512,874,228</u>	<u>2,314,194,557</u>	<u>2,074,576,253</u>

ធនាគារ សហពាណិជ្ជ ក.អ. និងក្រុមហ៊ុនបុត្រសម្ព័ន្ធ

កំណត់សម្គាល់លើរបាយការណ៍ហិរញ្ញវត្ថុ (ត)

សម្រាប់ការិយបរិច្ឆេទដែលបានបញ្ចប់ថ្ងៃទី៣១ ខែធ្នូ ឆ្នាំ២០២១

33. ការគ្រប់គ្រងហានិភ័យហិរញ្ញវត្ថុ (ត)

ខ. ហានិភ័យឥណទាន (ត)

(ii). ការប្រមូលផ្តុំហានិភ័យ (ត)

- (*) ផលប៉ះពាល់ដែលមានទំហំធំ ត្រូវបានកំណត់ដោយប្រកាសរបស់ធនាគារជាតិនៃកម្ពុជា ថាជាហានិភ័យដុលនៃសមតុល្យសរុបនៃឥណទាន និងបុរេប្រទានជាមួយអ្នកទទួលផលតែមួយដែលមានចំនួនលើសពី 10% នៃមូលធនសុទ្ធរបស់សម្ព័ន្ធធនាគារ និងធនាគារ ផលប៉ះពាល់នេះ គឺខ្ពស់ជាងឥណទាន ឬកិច្ចសន្យាដែលនៅសល់ និងឥណទាន ឬកិច្ចសន្យាដែលបានអនុម័ត។
- (**) ឥណទានរៀបចំឡើងវិញ គឺជាឥណទានដែលមានលក្ខខណ្ឌនៃកិច្ចសន្យាដើមត្រូវបានកែប្រែដើម្បីផ្តល់ការអនុគ្រោះដល់សមភាគី ដែលមានស្ថានភាពលំបាកផ្នែកហិរញ្ញវត្ថុបណ្តោះអាសន្ន។

(iii). ទ្រព្យបញ្ចាំ

ខណៈពេលដែលការប្រឈមនឹងហានិភ័យអតិបរមារបស់សម្ព័ន្ធធនាគារ និងធនាគារ គឺជាតម្លៃយោងរបស់ទ្រព្យសកម្ម ឬក្នុងករណីខុសករណីហិរញ្ញវត្ថុនៅក្រៅរបាយការណ៍ស្ថានភាពហិរញ្ញវត្ថុ ចំនួនទឹកប្រាក់ដែលបានធានាការសន្យាផ្តល់ឱ្យ ការទទួលយក ឬការយល់ព្រម ហានិភ័យទាំងនោះ ទំនងអាចទាបជាងដោយសារតែការកាត់កងទ្រព្យបញ្ចាំ ការធានាឥណទាន និងសកម្មភាពផ្សេងទៀតដើម្បីកាត់បន្ថយហានិភ័យរបស់សម្ព័ន្ធធនាគារ និងធនាគារ។

ការពិពណ៌នាអំពីទ្រព្យបញ្ចាំសម្រាប់ប្រភេទនៃទ្រព្យសកម្មហិរញ្ញវត្ថុនីមួយៗ ត្រូវបានបង្ហាញដូចខាងក្រោម។

សាច់ប្រាក់សមមូលជាមួយធនាគារនានា ប្រាក់បញ្ញើជាមួយធនាគារនានា ការវិនិយោគ និងទ្រព្យសកម្មផ្សេងៗ

ទ្រព្យបញ្ចាំជាទូទៅមិនត្រូវបានស្វែងរកសម្រាប់ទ្រព្យសកម្មទាំងនេះទេ។

ឥណទាន និងបុរេប្រទានផ្តល់ដល់អតិថិជន បំណុលយថាភាព និងការសន្យា

ឥណទាន និងបុរេប្រទានផ្តល់ដល់អតិថិជន បំណុលយថាភាព និងការសន្យា ជាធម្មតាត្រូវមានដាក់ជាទ្រព្យបញ្ចាំក្នុងកម្រិតណាមួយ។ ជាពិសេស ហានិភ័យលើឥណទានគេហដ្ឋាន ជាទូទៅត្រូវបានធានាទាំងស្រុងដោយគេហដ្ឋាន។

ធនាគារ សហពាណិជ្ជ ក.អ. និងក្រុមហ៊ុនបុត្រសម្ព័ន្ធ

កំណត់សម្គាល់លើរបាយការណ៍ហិរញ្ញវត្ថុ (ត)

សម្រាប់ការិយបរិច្ឆេទដែលបានបញ្ចប់ថ្ងៃទី៣១ ខែធ្នូ ឆ្នាំ២០២១

33. ការគ្រប់គ្រងហានិភ័យហិរញ្ញវត្ថុ (ត)

ខ. ហានិភ័យឥណទាន (ត)

(iii) ទ្រព្យបញ្ចាំ (ត)

តារាងខាងក្រោមនេះ សង្ខេបអំពីការធានាលើទ្រព្យសកម្មហិរញ្ញវត្ថុរបស់ខ្លួន៖

សម្ព័ន្ធធនាគារ	ទ្រព្យបញ្ចាំ/ពង្រឹងឥណទាន		ហានិភ័យឥណទាន គ្មានការធានា ដុល្លារអាមេរិក	សរុប ដុល្លារអាមេរិក	ពាន់រៀល (កំណត់សម្គាល់ ១)
	ទ្រព្យ ដុល្លារអាមេរិក	ប្រាក់បញ្ញើ មាន កាលកំណត់ ដុល្លារអាមេរិក			
ថ្ងៃទី៣១ ខែធ្នូ ឆ្នាំ២០២១					
ឥណទាន និងបុរេប្រទានផ្តល់ដល់អតិថិជន-ដុល	455,504,563	14,280,753	98,254,585	568,039,901	2,314,194,558
កិច្ចសន្យា-ដុល	-	-	43,881,276	43,881,276	178,772,319
	455,504,563	14,280,753	142,135,861	611,921,177	2,492,966,877
ថ្ងៃទី៣១ ខែធ្នូ ឆ្នាំ២០២០					
ឥណទាន និងបុរេប្រទានផ្តល់ដល់អតិថិជន-ដុល	417,537,521	9,723,077	85,613,631	512,874,228	2,074,576,252
កិច្ចសន្យា-ដុល	-	-	43,049,124	43,049,124	174,133,707
	417,537,521	9,723,077	128,662,755	555,923,352	2,248,709,959

ធនាគារ សហពាណិជ្ជ ក.អ. និងក្រុមហ៊ុនមុនប្រកបសម្ព័ន្ធ

កំណត់សម្គាល់លើរបាយការណ៍ហិរញ្ញវត្ថុ (ត)

សម្រាប់ការិយបរិច្ឆេទដែលបានបញ្ចប់ថ្ងៃទី៣១ ខែធ្នូ ឆ្នាំ២០២១

33. ការគ្រប់គ្រងហានិភ័យហិរញ្ញវត្ថុ (ត)

ខ. ហានិភ័យឥណទាន (ត)

(iii). ទ្រព្យបញ្ចាំ (ត)

តារាងខាងក្រោមនេះ សង្ខេបអំពីការធានាលើទ្រព្យសកម្មហិរញ្ញវត្ថុរបស់ខ្លួន៖ (ត)

ធនាគារ	ទ្រព្យបញ្ចាំ/ពង្រឹងឥណទាន		ហានិភ័យឥណទាន គ្មានការធានា ដុល្លារអាមេរិក	សរុប	
	ទ្រព្យ ដុល្លារអាមេរិក	ប្រាក់បញ្ញើមាន កាលកំណត់ ដុល្លារអាមេរិក		ដុល្លារអាមេរិក	ពាន់រៀល (កំណត់សម្គាល់ ១)
ថ្ងៃទី៣១ ខែធ្នូ ឆ្នាំ២០២១					
ឥណទាន និងបុរេប្រទានផ្តល់ដល់អតិថិជន-ដុល	455,504,563	14,280,753	98,254,585	568,039,901	2,314,194,558
កិច្ចសន្យា-ដុល	-	-	43,881,276	43,881,276	178,772,319
	<u>455,504,563</u>	<u>14,280,753</u>	<u>142,135,861</u>	<u>611,921,177</u>	<u>2,492,966,877</u>
ថ្ងៃទី៣១ ខែធ្នូ ឆ្នាំ២០២០					
ឥណទាន និងបុរេប្រទានផ្តល់ដល់អតិថិជន-ដុល	417,537,521	9,723,077	85,613,631	512,874,228	2,074,576,252
កិច្ចសន្យា-ដុល	-	-	43,049,124	43,049,124	174,133,707
	<u>417,537,521</u>	<u>9,723,077</u>	<u>128,662,755</u>	<u>555,923,352</u>	<u>2,248,709,959</u>

ធនាគារ សហពាណិជ្ជ ក.អ. និងក្រុមហ៊ុនបុត្រសម្ព័ន្ធ

កំណត់សម្គាល់លើរបាយការណ៍ហិរញ្ញវត្ថុ (ត)

សម្រាប់ការិយបរិច្ឆេទដែលបានបញ្ចប់ថ្ងៃទី៣១ ខែធ្នូ ឆ្នាំ២០២១

33. ការគ្រប់គ្រងហានិភ័យហិរញ្ញវត្ថុ (ត)

ខ. ហានិភ័យឥណទាន (ត)

(iv). គុណភាពនៃឥណទាន និងបុរេប្រទានផ្តល់ដល់អតិថិជនដុល

ចាប់ពីថ្ងៃទី២៧ ខែមីនា ឆ្នាំ២០២០ សម្ព័ន្ធធនាគារ និងធនាគារបានអនុវត្តតាមសារាចរលេខ ២៧-០២០-០០១ ដែលចេញដោយធនាគារជាតិនៃកម្ពុជាស្តីពីការរៀបចំឥណទានឡើងវិញ ដើម្បីគាំទ្រដល់អតិថិជនដែលរងផលប៉ះពាល់ដោយវិស្វកូវីដ ដោយ៖

- ការកាត់បន្ថយចំនួនប្រាក់ដើម ឬចំនួនដែលត្រូវសងទៅតាមកាលកំណត់
- ការបន្ថយអត្រាការប្រាក់ទាបជាងលក្ខខណ្ឌនៃកិច្ចសន្យាដើម
- ការពន្យារពេលទូទាត់សងប្រាក់ដើម ឬការប្រាក់ ឬការធ្វើមូលធនកម្មការប្រាក់
- ការពន្យារពេលប្រតិទាន ឬ ការបន្ថែម និង/ឬការផ្លាស់ប្តូរអ្នកខ្ចីរួម និង/ឬអ្នកធានា ប្រសិនបើមាន
- ផ្លាស់ប្តូរឥណទានសងរំលោះ ទៅជាការសងការប្រាក់តែប៉ុណ្ណោះ ដែលប្រាក់ដើមត្រូវសងវិញនៅពេលដល់កាលកំណត់ (ឥណទានត្រូវសងដុល)
- ការដកទ្រព្យបញ្ចាំ ឬការទទួលយកនូវកម្រិតបញ្ចាំទាប និង
- ការបន្ថយបន្ថយកិច្ចព្រមព្រៀង ឬ/និងការផ្តល់រយៈពេលអនុគ្រោះសម្រាប់ការសងប្រាក់វិញរហូតដល់ ០៦ខែគិតចាប់ពីថ្ងៃចុះហត្ថលេខាលើកិច្ចសន្យាថ្មី

ហេតុដូច្នេះហើយសម្រាប់អតិថិជនដែលបានទូទាត់ប្រាក់ដើម ឬការប្រាក់ ឬការទូទាត់ទាំងពីរ មិនហួសកាលកំណត់លើសពី ៩០ថ្ងៃ (ឥណទានដំណើរការល្អ) ហើយរំពឹងថានឹងជួបប្រទះការលំបាកផ្នែកហិរញ្ញវត្ថុ និងការលំបាកក្នុងការទូទាត់សងជាបណ្តោះអាសន្នប៉ុណ្ណោះ។ ធនាគារជាតិនៃកម្ពុជាអនុញ្ញាតិឱ្យធ្វើការរៀបចំឥណទានឡើងវិញលើគ្រប់វិស័យ ដែលរងផលប៉ះពាល់ដោយជំងឺកូវីដ-១៩ និងទឹកជំនន់ដោយផ្អែកលើការវាយតម្លៃផ្ទាល់ខ្លួនរបស់ធនាគារ។ សម្ព័ន្ធធនាគារ និងធនាគារធ្វើការរៀបចំឥណទានឡើងវិញរហូតដល់ថ្ងៃទី៣០ ខែមិថុនា ឆ្នាំ២០២១ និងអាចធ្វើបានដល់ ៣ ដងដោយមិនប៉ះពាល់ដល់ចំណាត់ថ្នាក់ឥណទានក្នុងអំឡុងពេលនេះ។

នៅថ្ងៃទី២៨ ខែធ្នូ ឆ្នាំ២០២១ ធនាគារជាតិនៃកម្ពុជាបានចេញសារាចរលេខ ២៨-០២០-០០១ ដែលបន្ថែមមួយស្តីពីកាតព្វកិច្ចធ្វើចំណាត់ថ្នាក់ និងសំវិធានធនចំពោះឥណទានរៀបចំឡើងវិញ ក្នុងគោលបំណងកាត់បន្ថយហានិភ័យឥណទាន សំដៅរក្សា ស្ថិរភាពហិរញ្ញវត្ថុ និងគាំទ្រដល់ការងើបឡើងវិញនូវសកម្មភាពសេដ្ឋកិច្ច។ ប្រាក់កម្ចីទាំងអស់ដែលបានរៀបចំឡើងវិញត្រឹមថ្ងៃទី៣១ ខែធ្នូ ឆ្នាំ២០២១ នឹងត្រូវចាត់ថ្នាក់ ព្រមទាំងធ្វើសំវិធានធនចាប់ពីខែមករា ឆ្នាំ២០២២ តទៅ។ សម្រាប់ប្រាក់កម្ចីដែលនៅតែស្ថិតក្នុងរយៈពេលវាយតម្លៃ ត្រូវរក្សាការចាត់ថ្នាក់ដដែល ដូចគ្នាទៅនឹងមុនពេល កិច្ចសន្យាបានរៀបចំឡើងវិញ។ សម្ព័ន្ធធនាគារ និងធនាគារបានពិនិត្យមើលទៅលើសារាចរថ្មីនោះហើយមាន ទស្សនៈថា ការវាយតម្លៃដែលមានស្រាប់របស់សម្ព័ន្ធធនាគារ និងធនាគារលើហានិភ័យឥណទានគឺ សមស្របទៅនឹងតម្រូវការដែលបានលើកឡើង នៅក្នុងសារាចរដែលបានរៀបរាប់ខាងលើក្នុងការរៀបចំ របាយការណ៍ហិរញ្ញវត្ថុ។

ធនាគារ សហពាណិជ្ជ ក.អ. និងក្រុមហ៊ុនបុត្រសម្ព័ន្ធ

កំណត់សម្គាល់លើរបាយការណ៍ហិរញ្ញវត្ថុ (ត)

សម្រាប់ការិយបរិច្ឆេទដែលបានបញ្ចប់ថ្ងៃទី៣១ ខែធ្នូ ឆ្នាំ២០២១

33. ការគ្រប់គ្រងហានិភ័យហិរញ្ញវត្ថុ (ត)

ខ. ហានិភ័យឥណទាន (ត)

(iv) គុណភាពនៃឥណទាន និងបុរេប្រទានផ្តល់ដល់អតិថិជនដុល (ត)

ដោយអនុលោមតាមសេចក្តីណែនាំរបស់ធនាគារជាតិនៃកម្ពុជាលេខ ធ៧-០១៧-៣៤៤ ចំណាត់ថ្នាក់ឥណទាននីមួយៗ យោងទៅតាមគុណភាពឥណទានដូចខាងក្រោម៖

ឥណទានធម្មតា៖

ឥណទានដែលនៅសល់ ត្រូវបានទូទាត់សងទាន់ពេលវេលា និងមិនជាប់សង្ស័យសម្រាប់ការទូទាត់សងនាពេលអនាគត។ ការទូទាត់សង ត្រូវបានធ្វើឡើងតាមកិច្ចសន្យា ហើយអតិថិជនមិនបង្ហាញពីភាពទន់ខ្សោយនៃលទ្ធភាពក្នុងការទូទាត់សងអាជីវកម្ម លំហូរទឹកប្រាក់ និងស្ថានភាពហិរញ្ញវត្ថុរបស់ដៃគូភាគីនោះឡើយ។

ឥណទានឃ្នាំមើល៖

ឥណទានដែលនៅក្នុងចំណាត់ថ្នាក់នេះ ត្រូវបានការពារនាពេលបច្ចុប្បន្ន ហើយប្រហែលជាមិនអាចហួស កាលកំណត់ទេ ប៉ុន្តែវាបង្ហាញពីភាពទន់ខ្សោយដែលអាចជះឥទ្ធិពលយ៉ាងធ្ងន់ធ្ងរដល់ការទូទាត់សងរបស់កូនបំណុលនៅកាលបរិច្ឆេទនាពេលអនាគត ប្រសិនបើមិនបានកែតម្រូវឱ្យបានទាន់ពេលវេលា និងយកចិត្តទុកដាក់ពីគ្រឹះស្ថាន។

ភាពទន់ខ្សោយនេះរាប់បញ្ចូល ប៉ុន្តែមិនត្រូវបានកំណត់ចំពោះនិន្នាការថយចុះនៃប្រតិបត្តិការអាជីវកម្មរបស់ដៃគូភាគី ឬស្ថានភាពហិរញ្ញវត្ថុរបស់ខ្លួន និងស្ថានភាពសេដ្ឋកិច្ច និងលក្ខខណ្ឌទីផ្សារដែល អាចប៉ះពាល់ដល់ប្រាក់ចំណេញ និងលទ្ធភាពទូទាត់សងនាពេលអនាគតរបស់ខ្លួន ឬស្ថានភាពកាន់តែយ៉ាប់យឺតនៃទ្រព្យបញ្ចាំ។ ចំណាត់ថ្នាក់នេះមានសនិទានភាពផ្ទាល់ខ្លួនយ៉ាងច្បាស់លាស់ ហើយមិនគួរប្រើជាការសម្របសម្រួលរវាងឥណទានធម្មតា និងឥណទានក្រោមស្តង់ដារទេ។

ឥណទានក្រោមស្តង់ដារ៖

ឥណទានដែលបានចាត់ថ្នាក់នៅក្នុងចំណាត់ថ្នាក់នេះ បង្ហាញពីភាពទន់ខ្សោយគួរឱ្យកត់សម្គាល់ ហើយមិនត្រូវបានការពារគ្រប់គ្រាន់ដោយអាជីវកម្មបច្ចុប្បន្ន ឬស្ថានភាពហិរញ្ញវត្ថុ និងលទ្ធភាពសងរបស់កូនបំណុលទេ។ និយាយឱ្យចំទៅ ប្រភពដើមនៃការសងបំណុល គឺមិនគ្រប់គ្រាន់ដើម្បីទូទាត់បំណុលនោះទេ ដោយមិនគិតពីប្រាក់ចំណូលដែលបានមកពីប្រភពបន្ទាប់បន្សំដូចជាលក់ទ្រព្យបញ្ចាំជាដើម។

ធនាគារ សហពាណិជ្ជ ក.អ. និងក្រុមហ៊ុនបុត្រសម្ព័ន្ធ

កំណត់សម្គាល់លើរបាយការណ៍ហិរញ្ញវត្ថុ (ត)

សម្រាប់ការិយបរិច្ឆេទដែលបានបញ្ចប់ថ្ងៃទី៣១ ខែធ្នូ ឆ្នាំ២០២១

៣៣. ការគ្រប់គ្រងហានិភ័យហិរញ្ញវត្ថុ (ត)

ខ. ហានិភ័យឥណទាន (ត)

(iv) គុណភាពនៃឥណទាន និងបុរេប្រទានផ្តល់ដល់អតិថិជនដុល (ត)

ឥណទានក្រោមស្តង់ដារ៖ (ត)

កត្តាដែលនាំឲ្យមានចំណាត់ថ្នាក់ឥណទានក្រោមស្តង់ដាររួមមាន៖

- កូនបំណុលគ្មានលទ្ធភាពរបស់ដៃគូភាគីដើម្បីបំពេញតាមលក្ខខណ្ឌនៃការទូទាត់សងប្រាក់តាមកិច្ចសន្យា
- ស្ថានភាពសេដ្ឋកិច្ច និងទីផ្សារមិនអំណោយផល ដែលអាចជះឥទ្ធិពលយ៉ាងធ្ងន់ធ្ងរដល់អាជីវកម្ម និងប្រាក់ចំណេញរបស់ដៃគូភាគីនាពេលអនាគត
- ស្ថានភាពហិរញ្ញវត្ថុទន់ខ្សោយ និង/ឬ អសមត្ថភាពរបស់ដៃគូភាគីដើម្បីបង្កើតលំហូរទឹកប្រាក់គ្រប់គ្រាន់ដើម្បីបំពេញការទូទាត់សង
- ភាពលំបាកដែលបានជួបប្រទះដោយដៃគូភាគី ក្នុងការទូទាត់សងឥណទានផ្សេងទៀត ដែលផ្តល់ដោយគ្រឹះស្ថាន ឬដោយស្ថាប័នផ្សេងៗទៀត នៅពេលមានព័ត៌មានអាចប្រើប្រាស់បាន និង
- ការបំពានលើកិច្ចព្រមព្រៀងហិរញ្ញវត្ថុដោយដៃគូភាគី។

ឥណទានជាប់សង្ស័យ៖

ឥណទានដែលបានចាត់ថ្នាក់នៅក្នុងប្រភេទនេះ បង្ហាញពីភាពទន់ខ្សោយធ្ងន់ធ្ងរជាងចំណាត់ថ្នាក់ឥណទានក្រោមស្តង់ដារ ដែលការប្រមូលបានមកវិញគ្រប់ចំនួន ផ្អែកលើមូលដ្ឋាននៃដំណើរហេតុដែលមានស្រាប់លក្ខខណ្ឌ ឬតម្លៃនៃទ្រព្យបញ្ចាំមានការសង្ស័យខ្ពស់ ឬមិនអាចប្រមូលបានវិញ។ ការរំពឹងទុកថានឹងបាត់បង់ខ្ពស់ ទោះបីជាចំនួនពិតប្រាកដនៅមិនទាន់បានកំណត់សម្រាប់ពេលនេះក៏ដោយ។

ឥណទានខាតបង់៖

ឥណទានដែលត្រូវបានចាត់ថ្នាក់ថាជាការបាត់បង់ គឺនៅពេលដែលវាមិនអាចប្រមូលបានមកវិញ ហើយ ការទូទាត់សងវិញអាចមានចំនួនតិចតួច ឬប្រមូលមិនបានសោះ។

ធនាគារ សហពាណិជ្ជ ក.អ. និងក្រុមហ៊ុនបុត្រសម្ព័ន្ធ

កំណត់សម្គាល់លើរបាយការណ៍ហិរញ្ញវត្ថុ (ត)

សម្រាប់ការិយបរិច្ឆេទដែលបានបញ្ចប់ថ្ងៃទី៣១ ខែធ្នូ ឆ្នាំ២០២១

33. ការគ្រប់គ្រងហានិភ័យហិរញ្ញវត្ថុ (ត)

ខ. ហានិភ័យឥណទាន (ត)

(iv) គុណភាពនៃឥណទាន និងបុរេប្រទានផ្តល់ដល់អតិថិជនដុល (ត)

ការទទួលស្គាល់លើការរំពឹងទុកលើការខាតបង់ឥណទាន

សម្ព័ន្ធធនាគារ និងធនាគារអនុវត្តវិធីសាស្ត្រ 3 ដំណាក់កាល ដោយផ្អែកលើការផ្លាស់ប្តូរគុណភាពឥណទានចាប់តាំងពីមានការទទួលស្គាល់ដំបូង៖

វិធីសាស្ត្រ 3 ដំណាក់កាល	ដំណាក់កាលទី១	ដំណាក់កាលទី២	ដំណាក់កាលទី៣
	ដំណើរការ	ក្រោមដំណើរការ	មិនដំណើរការ
ការទទួលស្គាល់ឥណទានដែលរំពឹងថានឹងបាត់បង់	រំពឹងថានឹងបាត់បង់រយៈពេល 12ខែ	រំពឹងថានឹងបាត់បង់ពេញអាយុកាល	រំពឹងថានឹងបាត់បង់ពេញអាយុកាល
លក្ខណៈវិនិច្ឆ័យ	មិនមានការកើនឡើងជាសារវន្តលើហានិភ័យឥណទានទេ	ហានិភ័យឥណទានដែលបានកើនឡើងជាសារវន្ត	ឥណទានដែលមានឱនភាព
មូលដ្ឋាននៃការគណនាចំណូលជាប្រាក់ចំណេញ	តម្លៃយោងដុល	តម្លៃយោងដុល	តម្លៃយោងសុទ្ធ

សម្ព័ន្ធធនាគារ និងធនាគារ នឹងវាស់វែងលើការរំពឹងទុកលើការខាតបង់ឥណទាន ដោយប្រើវិធីសាស្ត្រទូទៅ។ វិធីសាស្ត្រទូទៅរួមមាន ការញែកអតិថិជនចេញជា 3 ដំណាក់កាលផ្សេងៗគ្នា ដោយយោងទៅតាមលក្ខណៈវិនិច្ឆ័យដំណាក់កាល ដោយធ្វើការវាយតម្លៃហានិភ័យឥណទាន។ ការរំពឹងទុកលើការខាតបង់ឥណទានរយៈពេល 12ខែ នឹងត្រូវបានគណនាសម្រាប់ដំណាក់កាលទី 1 ខណៈការរំពឹងទុកលើការខាតបង់ឥណទានពេញអាយុកាល នឹងត្រូវបានគណនាសម្រាប់ដំណាក់កាលទី 2 និងដំណាក់កាលទី 3។ នាការិយបរិច្ឆេទរាយការណ៍នីមួយៗ សម្ព័ន្ធធនាគារ និងធនាគារនឹងវាយតម្លៃហានិភ័យឥណទានទៅតាមគណនីនីមួយៗ បើប្រៀបធៀបនឹងកម្រិតហានិភ័យនៅពេលផ្តល់ឲ្យដំបូង។

ធនាគារ សហព័ន្ធភូតសម្ព័ន្ធ ក.អ. និងក្រុមហ៊ុនបុត្រសម្ព័ន្ធ

កំណត់សម្គាល់លើរបាយការណ៍ហិរញ្ញវត្ថុ (ត)

សម្រាប់ការិយបរិច្ឆេទដែលបានបញ្ចប់ថ្ងៃទី៣១ ខែធ្នូ ឆ្នាំ២០២១

៣៣. ការគ្រប់គ្រងហានិភ័យហិរញ្ញវត្ថុ (ត)

ខ. ហានិភ័យឥណទាន (ត)

(iv). គុណភាពនៃឥណទាន និងបុព្វបទផ្តល់ដល់អតិថិជនដុល (ត)

ការទទួលស្គាល់លើការរំពឹងទុកលើការខាតបង់ឥណទាន (ត)

ឥណទានរយៈពេលវែង (លើសពីមួយឆ្នាំ)

ដំណាក់កាល	ស្ថានភាពហានិភ័យឥណទាន	ចំណាត់ថ្នាក់	DPD	សុចនាករណ៍នៃការយឺតយ៉ាវ
1	មិនមានការកើនឡើងជាសារវន្តលើហានិភ័យឥណទានទេ	ឥណទានធម្មតា	0 ដល់ 29 ថ្ងៃ	ដំណើរការ
2	ហានិភ័យឥណទានបានកើនឡើងជាសារវន្ត	ឥណទានឃ្នាំមើល	30 ដល់ 89 ថ្ងៃ	ក្រោមដំណើរការ
3	ឥណទានមានឱនភាពនៃតម្លៃ	ឥណទានក្រោមស្តង់ដារ	90 ដល់ 179 ថ្ងៃ	មិនដំណើរការ
		ឥណទានជាប់សង្ស័យ	180 ដល់ 359 ថ្ងៃ	
		ឥណទានខាតបង់	ចាប់ពី 360 ថ្ងៃ	

ឥណទានរយៈពេលខ្លី (មួយឆ្នាំ ឬតិចជាង)

ដំណាក់កាល	ស្ថានភាពហានិភ័យឥណទាន	ចំណាត់ថ្នាក់	DPD	សុចនាករណ៍នៃការយឺតយ៉ាវ
1	មិនមានការកើនឡើងជាសារវន្តលើហានិភ័យឥណទានទេ	ឥណទានធម្មតា	0 ដល់ 14 ថ្ងៃ	ដំណើរការ
2	ហានិភ័យឥណទានបានកើនឡើងជាសារវន្ត	ឥណទានឃ្នាំមើល	15 ដល់ 30 ថ្ងៃ	ក្រោមដំណើរការ
3	ឥណទានមានឱនភាពនៃតម្លៃ	ឥណទានក្រោមស្តង់ដារ	31 ដល់ 60 ថ្ងៃ	មិនដំណើរការ
		ឥណទានជាប់សង្ស័យ	61 ដល់ 90 ថ្ងៃ	
		ឥណទានខាតបង់	ចាប់ពី 91 ថ្ងៃ	

ធនាគារ សហពាណិជ្ជ ក.អ. និងក្រុមហ៊ុនបុត្រសម្ព័ន្ធ

កំណត់សម្គាល់លើរបាយការណ៍ហិរញ្ញវត្ថុ (ត)

សម្រាប់ការិយបរិច្ឆេទដែលបានបញ្ចប់ថ្ងៃទី៣១ ខែធ្នូ ឆ្នាំ២០២១

៣៣. ការគ្រប់គ្រងហានិភ័យហិរញ្ញវត្ថុ (ត)

ខ. ហានិភ័យឥណទាន (ត)

(iv). គុណភាពនៃឥណទាន និងបុរេប្រទានផ្តល់ដល់អតិថិជនដុល (ត)

ការទទួលស្គាល់លើការរំពឹងទុកលើការខាតបង់ឥណទាន (ត)

សម្ព័ន្ធធនាគារ និងធនាគារនឹងប្រើប្រាស់ចំនួនថ្ងៃហួសកាលកំណត់សង (DPD) និងចំណាត់ថ្នាក់របស់ធនាគារជាតិនៃកម្ពុជា សម្រាប់លក្ខណៈវិនិច្ឆ័យក្នុងការបែងចែកដំណាក់កាល។ ដូចគ្នានេះផងដែរ សម្ព័ន្ធធនាគារ និងធនាគារនឹងបង្កើតការដាក់ពិន្ទុឥណទាន ឬធាតុដែលអាចប៉ាន់ស្មានបាននាពេលអនាគត នៅពេលមានព័ត៌មានកាន់តែងាយស្រួលរក។ នៅពេល អនុវត្តប្រព័ន្ធដាក់ពិន្ទុឥណទាន កម្រិតហានិភ័យ ធ្លាក់ចុះទ្វេដង ឬច្រើនជាងនេះ បើប្រៀបធៀបទៅនឹងកម្រិតហានិភ័យនៅពេលផ្តល់ឲ្យគណនីត្រូវចាត់ថ្នាក់នៅដំណាក់កាលទី ២។

សម្រាប់ទ្រព្យសកម្មហិរញ្ញវត្ថុដែលមានលក្ខណៈរយៈពេលខ្លី វិធីសាស្ត្រសាមញ្ញនឹងត្រូវបានអនុម័ត នៅពេលដែលវាមិនតម្រូវឲ្យមានលក្ខណៈវិនិច្ឆ័យដំណាក់កាល។ នៅក្នុងករណីនេះ វានឹងត្រូវបានបែងចែកជា ឥណទាន (ដំណាក់កាលទី ១) ឬឥណទានមិនដំណើរការ។

តារាងខាងក្រោមសង្ខេបពីគុណភាពឥណទាននៃហិរញ្ញប្បទានដុលរបស់សម្ព័ន្ធធនាគារ និងធនាគារ ដោយយោងតាមចំណាត់ថ្នាក់ខាងលើ។

សម្ព័ន្ធធនាគារ និងធនាគារ	31 ខែធ្នូ ឆ្នាំ២០២១			សរុប ដុល្លារអាមេរិក
	ដំណាក់កាលទី 1 ដុល្លារអាមេរិក	ដំណាក់កាលទី 2 ដុល្លារអាមេរិក	ដំណាក់កាលទី 3 ដុល្លារអាមេរិក	
ឥណទាន និងបុរេប្រទានផ្តល់ដល់ អតិថិជនតាមរលស់ថ្លៃដើម				
ឥណទានធម្មតា	532,806,814	-	-	532,806,814
ឥណទានឃ្នាំមើល	21,698,330	7,125,348	-	28,823,678
ឥណទានក្រោមស្តង់ដារ	3,695,517	87,162	28,195	3,810,874
ឥណទានជាប់សងរៀយ	1,813,897	385,784	24,341	2,224,022
ឥណទានខាតបង់	22,802	344,042	7,669	374,513
	560,037,360	7,942,336	60,205	568,039,901
សំវិធានធនលើ ការខាតបង់	10,538,208	151,170	19,963	10,709,341
តម្លៃយោង (ដុល្លារអាមេរិក)	549,499,152	7,791,166	40,242	557,330,560
តម្លៃយោង (ពាន់រៀល-កំណត់ សម្គាល់ 5)	2,238,659,545	31,741,210	163,946	2,270,564,701

ធនាគារ សហពាណិជ្ជ ក.អ. និងក្រុមហ៊ុនបុត្រសម្ព័ន្ធ

កំណត់សម្គាល់លើរបាយការណ៍ហិរញ្ញវត្ថុ (ត)

សម្រាប់ការិយបរិច្ឆេទដែលបានបញ្ចប់ថ្ងៃទី៣១ ខែធ្នូ ឆ្នាំ២០២១

33. ការគ្រប់គ្រងហានិភ័យហិរញ្ញវត្ថុ (ត)

ខ. ហានិភ័យឥណទាន (ត)

(iv) គុណភាពនៃឥណទាន និងបុព្វប្រទានផ្តល់ដល់អតិថិជនដុល (ត)

ការទទួលស្គាល់លើការរំពឹងទុកលើការខាតបង់ឥណទាន (ត)

សម្ព័ន្ធធនាគារ និងធនាគារ	31 ខែធ្នូ ឆ្នាំ២០២០			
	ដំណាក់កាលទី 1 ដុល្លារអាមេរិក	ដំណាក់កាលទី 2 ដុល្លារអាមេរិក	ដំណាក់កាលទី 3 ដុល្លារអាមេរិក	សរុប ដុល្លារអាមេរិក
ឥណទាន និងបុព្វប្រទានផ្តល់ដល់ អតិថិជនតាមរំលស់ថ្លៃដើម				
ឥណទានធម្មតា	479,021,769	-	-	479,021,769
ឥណទានឃ្នាំមើល	20,983,272	9,433,676	-	30,416,948
ឥណទានក្រោមស្តង់ដារ	159,016	39,318	174,233	372,567
ឥណទានជាប់សង្ស័យ	167,023	9,705	2,799,075	2,975,803
ឥណទានខាតបង់	24,874	62,267	-	87,141
	<u>500,355,954</u>	<u>9,544,966</u>	<u>2,973,308</u>	<u>512,874,228</u>
សំវិធានធនលើ ការខាតបង់	4,927,304	373,356	1,959,440	7,260,100
តម្លៃយោង (ដុល្លារអាមេរិក)	<u>495,428,650</u>	<u>9,171,610</u>	<u>1,013,868</u>	<u>505,614,128</u>
តម្លៃយោង (ពាន់រៀល- កំណត់សម្គាល់ 5)	<u>2,004,008,889</u>	<u>37,099,162</u>	<u>4,101,097</u>	<u>2,045,209,148</u>

ការដាក់បញ្ចូលព័ត៌មានលើការប្រមើលអនាគត

សម្ព័ន្ធធនាគារ និងធនាគារដាក់បញ្ចូលព័ត៌មានលើការប្រមើលនាពេលអនាគត ដោយវាយតម្លៃហានិភ័យឥណទានរបស់ឧបករណ៍ហិរញ្ញវត្ថុបានកើនឡើងជាសារវន្តចាប់តាំងពីការទទួលស្គាល់ដំបូង និងការវាស់វែងលើការរំពឹងទុកលើការខាតបង់ឥណទាន។

ព័ត៌មានខាងក្រៅដែលត្រូវបានពិចារណារួមមានទិន្នន័យសេដ្ឋកិច្ច និងការព្យាករណ៍ដែលបានបោះពុម្ពផ្សាយដោយស្ថាប័នរដ្ឋាភិបាល និងអាជ្ញាធររូបិយវត្ថុនៅក្នុងបណ្តាប្រទេសដែល ធនាគារ ធ្វើប្រតិបត្តិការដែលមានអង្គការអន្តរជាតិធំៗ ដូចជាមូលនិធិរូបិយវត្ថុអន្តរជាតិ និងវិស័យឯកជន និងការសិក្សារបស់អ្នកព្យាករណ៍។ សម្ព័ន្ធធនាគារ និងធនាគារ បានគណនាភាពខុសគ្នារវាង GDP របស់ប្រទេសកម្ពុជា និងGDP របស់ពិភពលោក ដើម្បីប្រៀបធៀបគម្លាតទស្សនៈវិស័យសេដ្ឋកិច្ច ដែលនឹងត្រូវយកមកប្រើប្រាស់ក្នុងការកំណត់ព័ត៌មាន លើការប្រមើលអនាគត។

ធនាគារ សហព័ន្ធភារៈ ក.អ. និងក្រុមហ៊ុនបុត្រសម្ព័ន្ធ

កំណត់សម្គាល់លើរបាយការណ៍ហិរញ្ញវត្ថុ (ត)

សម្រាប់ការិយបរិច្ឆេទដែលបានបញ្ចប់ថ្ងៃទី៣១ ខែធ្នូ ឆ្នាំ២០២១

33. ការគ្រប់គ្រងហានិភ័យហិរញ្ញវត្ថុ (ត)

ខ. ហានិភ័យឥណទាន (ត)

(iv). គុណភាពនៃឥណទាន និងបុរេប្រទានផ្តល់ដល់អតិថិជនដុល (ត)

ការដាក់បញ្ចូលព័ត៌មានលើការប្រមើលអនាគត (ត)

ធនាគារ បានកំណត់ និងចងក្រងឯកសារគន្លឹះនៃហានិភ័យឥណទាន និងឥណទានខាតបង់សម្រាប់ផលបត្រ ឧបករណ៍ហិរញ្ញវត្ថុ ស្របតាមប្រទេសនីមួយៗ ហើយប្រើការវិភាគទិន្នន័យប្រវត្តិសាស្ត្របានប៉ាន់ស្មានទំនាក់ទំនងរវាងអថេរម៉ាក្រូសេដ្ឋកិច្ច និងហានិភ័យឥណទាន និងឥណទានខាតបង់។

ឆ្លើយតបទៅនឹងការរីករាលដាលនៃជំងឺកូវីដ-19, សម្ព័ន្ធធនាគារ និងធនាគារបានកំណត់ថាចក្ខុវិស័យ សេដ្ឋកិច្ច សម្រាប់ឆ្នាំខាងមុខ គឺរងផលប៉ះពាល់យ៉ាងខ្លាំងពីការរាតត្បាតជាសកលនេះ ដូច្នេះហើយទើបលេចឡើងជាសេណារីយ៉ូសេដ្ឋកិច្ច (និងការបាត់បង់) ថ្មីហើយអនុវត្តការគ្រប់គ្រងលើកន្លែងណាដែលចាំបាច់។

ធនាគារបានកែសម្រួលការព្យាករណ៍សេដ្ឋកិច្ចរបស់ខ្លួនដែលត្រូវបានប្រើ ជាធាតុចូលទៅក្នុងការរំពឹងទុកលើការខាតបង់ឥណទាន នាថ្ងៃទី៣១ ខែធ្នូឆ្នាំ២០២១ បានធ្លាក់ចុះពីឆ្នាំ២០២០។

ក្នុងគោលបំណងនៃការគណនាការរំពឹងទុកលើការខាតបង់ឥណទាន ដើម្បីឆ្លុះបញ្ចាំងអំពីបរិយាកាសបច្ចុប្បន្ន សម្ព័ន្ធធនាគារ និងធនាគារ បានពិចារណាលើសេណារីយ៉ូសេដ្ឋកិច្ចតានតឹង ក្នុងអំឡុងពេលជំងឺ កូវីដ-19 ដោយពិនិត្យមើលឡើងវិញនូវលទ្ធផលនៃទម្ងន់ប្រូបាប៊ីលីតេ (PWO) ដើម្បីបង្កើតព្រំដែនខាងលើ កណ្តាល និងខាងក្រោម នៃ ECL ។ អ្នកគ្រប់គ្រងរបស់សម្ព័ន្ធធនាគារ និងធនាគារ បានអនុវត្តទម្ងន់ប្រូបាប៊ីលីតេ ទៅលើសេណារីយ៉ូទាំងបី ដើម្បីកំណត់ការរំពឹងទុកលើការខាតបង់ឥណទាន នៅថ្ងៃទី៣១ ខែធ្នូ ឆ្នាំ២០២១ ។

ធនាគារ សហពាណិជ្ជ ក.អ. និងក្រុមហ៊ុនបុត្រសម្ព័ន្ធ

កំណត់សម្គាល់លើរបាយការណ៍ហិរញ្ញវត្ថុ (ត)

សម្រាប់ការិយបរិច្ឆេទដែលបានបញ្ចប់ថ្ងៃទី៣១ ខែធ្នូ ឆ្នាំ២០២១

៣៣. ការគ្រប់គ្រងហានិភ័យហិរញ្ញវត្ថុ (ត)

ខ. ហានិភ័យឥណទាន (ត)

(v). ចំនួនកើតឡើងពីការរំពឹងទុកលើការខាតបង់ឥណទាន

សវិធានធនខាតបង់

តារាងខាងក្រោម បង្ហាញពីការរៀបចំផ្ទៃក្រឡាសវិធានធនលើការរំពឹងទុកលើការខាតបង់ឥណទានតាមការចាត់ថ្នាក់ឧបករណ៍ហិរញ្ញវត្ថុនាដើម និងចុងការិយបរិច្ឆេទ។

សម្ព័ន្ធធនាគារ និងធនាគារ	2021			
	ដំណាក់កាលទី 1 ដុល្លារអាមេរិក	ដំណាក់កាលទី 2 ដុល្លារអាមេរិក	ដំណាក់កាលទី 3 ដុល្លារអាមេរិក	សរុប ដុល្លារអាមេរិក
ឥណទាន និងបុរេប្រទានផ្តល់ដល់ អតិថិជន តាមរយៈសវិធានធន				
នាថ្ងៃទី១ ខែមករា	4,927,304	1,433,552	899,244	7,260,100
- ផ្ទេរទៅដំណាក់កាលទី 1	664,680	(14,375)	(650,305)	-
- ផ្ទេរទៅដំណាក់កាលទី 2	(3,527)	5,378	(1,851)	-
- ផ្ទេរទៅដំណាក់កាលទី 3	(956,983)	(2,010)	958,993	-
ការវាស់វែងឡើងវិញនៃសវិធានធន ខាតបង់សុទ្ធ	1,299,313	(246,502)	1,629,165	2,681,976
ឥណទាន និងបុរេប្រទានថ្មីផ្តល់ដល់ អតិថិជន	4,631,221	12,570	-	4,643,791
ឥណទាន និងបុរេប្រទានផ្តល់ ដល់អតិថិជនដែលឈប់ ទទួលស្គាល់	(822)	(3,388)	-	(4,210)
ការលុបចោល	-	-	(2,916,242)	(2,916,242)
ការផ្លាស់ប្តូរគំរូ/ប៉ារ៉ាម៉ែត្រហានិភ័យ	(13,711)	(1,060,551)	118,188	(956,074)
នាថ្ងៃទី៣១ ខែធ្នូ (ដុល្លារអាមេរិក)	<u>10,538,208</u>	<u>151,170</u>	<u>19,963</u>	<u>10,709,341</u>
នាថ្ងៃទី៣១ ខែធ្នូ (ពាន់រៀល) (កំណត់សម្គាល់ 5)	<u>42,932,660</u>	<u>615,868</u>	<u>81,329</u>	<u>43,629,857</u>

ធនាគារ សហពាណិជ្ជ ក.អ. និងក្រុមហ៊ុនបុត្រសម្ព័ន្ធ

កំណត់សម្គាល់លើរបាយការណ៍ហិរញ្ញវត្ថុ (ត)

សម្រាប់ការិយបរិច្ឆេទដែលបានបញ្ចប់ថ្ងៃទី៣១ ខែធ្នូ ឆ្នាំ២០២១

៣៣. ការគ្រប់គ្រងហានិភ័យហិរញ្ញវត្ថុ (ត)

ខ. ហានិភ័យឥណទាន (ត)

(v). ចំនួនកើតឡើងពីការរំពឹងទុកលើការខាតបង់ឥណទាន(ត)

សវិធានធនខាតបង់ (ត)

សម្ព័ន្ធធនាគារ និងធនាគារ	2020			
	ដំណាក់កាលទី 1 ដុល្លារអាមេរិក	ដំណាក់កាលទី 2 ដុល្លារអាមេរិក	ដំណាក់កាលទី 3 ដុល្លារអាមេរិក	សរុប ដុល្លារអាមេរិក
ឥណទាន និងបុរេប្រទានផ្តល់ដល់ អតិថិជនតាមរំលស់ថ្លៃដើម				
នាថ្ងៃទី 1 ខែ មករា	6,038,523	256,324	784,124	7,078,971
- ផ្ទេរទៅដំណាក់កាលទី 1	69	(69)	-	-
- ផ្ទេរទៅដំណាក់កាលទី 2	(99,654)	99,654	-	-
- ផ្ទេរទៅដំណាក់កាលទី 3	(9,503)	(11,318)	20,821	-
ការវាស់វែងឡើងវិញនៃសវិធាន ធនខាតបង់សុទ្ធ	353,993	(643)	1,794,295	2,147,645
ឥណទាន និងបុរេប្រទានថ្មីផ្តល់ ដល់អតិថិជន	3,570,894	520,038	574,002	4,664,934
ឥណទាន និងបុរេប្រទានផ្តល់ ដល់អតិថិជនដែលឈប់ ទទួលស្គាល់	(4,757,853)	(243,079)	-	(5,000,932)
ការលុបចោល	-	-	(2,394,704)	(2,394,704)
ការផ្លាស់ប្តូរគំរូ/ប៉ារ៉ាម៉ែត្រហានិភ័យ	(169,165)	812,645	120,706	764,186
នាថ្ងៃទី៣១ ខែធ្នូ (ដុល្លារអាមេរិក)	4,927,304	1,433,552	899,244	7,260,100
នាថ្ងៃទី៣១ ខែធ្នូ (ពាន់រៀល) (កំណត់សម្គាល់ 5)	19,930,945	5,798,718	3,637,442	29,367,105

ធនាគារ សហពាណិជ្ជ ក.អ. និងក្រុមហ៊ុនបុត្រសម្ព័ន្ធ

កំណត់សម្គាល់លើរបាយការណ៍ហិរញ្ញវត្ថុ (ត)

សម្រាប់ការិយបរិច្ឆេទដែលបានបញ្ចប់ថ្ងៃទី៣១ ខែធ្នូ ឆ្នាំ២០២១

33. ការគ្រប់គ្រងហានិភ័យហិរញ្ញវត្ថុ (ត)

គ.ហានិភ័យទីផ្សារ

ហានិភ័យទីផ្សារគឺជាហានិភ័យដែលមានការផ្លាស់ប្តូរតម្លៃទីផ្សារ - ឧទាហរណ៍ អត្រាការប្រាក់ អត្រាប្តូររូបិយប័ណ្ណ បរទេស និងតម្លៃមូលធន - នឹងប៉ះពាល់ដល់ប្រាក់ចំណូលរបស់សម្ព័ន្ធធនាគារ និងធនាគារ ឬ តម្លៃនៃការកាន់កាប់ ឧបករណ៍ហិរញ្ញវត្ថុ។ គោលបំណងនៃការគ្រប់គ្រងហានិភ័យទីផ្សារ គឺដើម្បីគ្រប់គ្រង និង ត្រួតពិនិត្យហានិភ័យ ទីផ្សារតាមប៉ារ៉ាម៉ែត្រដែលអាចទទួលយកបាន ខណៈពេលដែលមានការបង្កើននូវ ប្រសិទ្ធភាពក្នុងការទទួលបានចំណូលមកវិញ។

១. ហានិភ័យអត្រាការប្រាក់

ហានិភ័យអត្រាការប្រាក់ សំដៅលើការខាតបង់នូវប្រាក់ចំណូលការប្រាក់សុទ្ធ ដោយសារតែការប្រែប្រួលនៃ កម្រិតអត្រាការប្រាក់ និងការផ្លាស់ប្តូរនៅក្នុងសមាសភាពនៃទ្រព្យសកម្ម និងបំណុល។ ហានិភ័យអត្រាការប្រាក់ ត្រូវបានចាត់ចែងតាមរយៈការត្រួតពិនិត្យយ៉ាងហ្មត់ចត់លើចំណូលនៃការបណ្តាក់ទុន តម្លៃសមស្រប តម្លៃដើម នៃមូលនិធិ និងតាមរយៈការវិភាគគំលាតប្រែប្រួលអត្រាការប្រាក់។ សក្តានុពលនៃការធ្លាក់ចុះចំណូលការប្រាក់ សុទ្ធ បណ្តាលមកពីការប្រែប្រួលអត្រាការប្រាក់ដែលខុសប្រក្រតី បានត្រួតពិនិត្យដោយធៀបទៅនឹងកម្រិតអាច ទទួលយកបាននៃហានិភ័យ។

ធនាគារ សហពាណិជ្ជ ក.អ. និងក្រុមហ៊ុនបុត្រសម្ព័ន្ធ

កំណត់សម្គាល់លើរបាយការណ៍ហិរញ្ញវត្ថុ (ត)

សម្រាប់ការិយបរិច្ឆេទដែលបានបញ្ចប់ថ្ងៃទី៣១ ខែធ្នូ ឆ្នាំ២០២១

33. ការគ្រប់គ្រងហានិភ័យហិរញ្ញវត្ថុ (ត)

គ. ហានិភ័យទីផ្សារ (ត)

១. ហានិភ័យអត្រាការប្រាក់ (ត)

តារាងខាងក្រោមនេះសង្ខេបពីហានិភ័យអត្រាការប្រាក់របស់សម្ព័ន្ធធនាគារ និងធនាគារ ។ តារាងនេះ ចង្អុលបង្ហាញពីរយៈពេលដែលឧបករណ៍ហិរញ្ញវត្ថុកំណត់ថ្លៃឡើងវិញ ឬមានការកំណត់ណាមួយណាដែលកើតឡើងមុន។

សម្ព័ន្ធធនាគារ	រហូតដល់ 1ខែ ដុល្លារអាមេរិក	1-3ខែ ដុល្លារអាមេរិក	3-6ខែ ដុល្លារអាមេរិក	6-12ខែ ដុល្លារអាមេរិក	1-5ឆ្នាំ ដុល្លារអាមេរិក	លើសពី 5ឆ្នាំ ដុល្លារអាមេរិក	ពុំមានការប្រាក់ ដុល្លារអាមេរិក	សរុប ដុល្លារអាមេរិក	អត្រាការប្រាក់ %
នាថ្ងៃទី៣១ ខែធ្នូ ឆ្នាំ២០២១									
ទ្រព្យសកម្មហិរញ្ញវត្ថុ									
សាច់ប្រាក់ និងសាច់ប្រាក់សមមូល - ដុល	42,080,610	24,900,000	-	-	-	-	-	66,980,610	0.04% - 2.60%
ប្រាក់បញ្ញើនៅធនាគារនានា	-	-	11,348,836	1,500,000	-	-	-	12,848,836	0.12% - 7.50%
ឥណទាន និងបុរេប្រទានផ្តល់ដល់អតិថិជន - ដុល	36,118,308	5,498,543	20,762,156	27,109,689	176,621,440	301,929,765	-	568,039,901	5.18% - 24.00%
ការវិនិយោគមូលធនតាម FVOCI	-	-	-	-	-	-	543,918	543,918	-
ទ្រព្យសកម្មផ្សេងៗ	-	-	-	-	-	-	271,165	271,165	-
	<u>78,198,918</u>	<u>30,398,543</u>	<u>32,110,992</u>	<u>28,609,689</u>	<u>176,621,440</u>	<u>301,929,765</u>	<u>815,083</u>	<u>648,684,430</u>	

ធនាគារ សហពាណិជ្ជ ក.អ. និងក្រុមហ៊ុនបុត្រសម្ព័ន្ធ

កំណត់សម្គាល់លើរបាយការណ៍ហិរញ្ញវត្ថុ (ត)

សម្រាប់ការិយបរិច្ឆេទដែលបានបញ្ចប់ថ្ងៃទី៣១ ខែធ្នូ ឆ្នាំ២០២១

33. ការគ្រប់គ្រងហានិភ័យហិរញ្ញវត្ថុ (ត)

គ. ហានិភ័យទីផ្សារ (ត)

១. ហានិភ័យអត្រាការប្រាក់ (ត)

តារាងខាងក្រោមនេះសង្ខេបពីហានិភ័យអត្រាការប្រាក់របស់សម្ព័ន្ធធនាគារ និងធនាគារ ។ តារាងនេះ ចង្អុលបង្ហាញពីរយៈពេលដែលឧបករណ៍ហិរញ្ញវត្ថុកំណត់ថ្លៃឡើងវិញ ឬមានកាលកំណត់ ណាមួយណាដែលកើតឡើងមុន (ត)។

សម្ព័ន្ធធនាគារ	រហូតដល់ 1ខែ ដុល្លារអាមេរិក	1 - 3ខែ ដុល្លារអាមេរិក	3 - 6ខែ ដុល្លារអាមេរិក	6 - 12ខែ ដុល្លារអាមេរិក	1 - 5ឆ្នាំ ដុល្លារអាមេរិក	លើសពី 5ឆ្នាំ ដុល្លារអាមេរិក	ពុំមានការប្រាក់ ដុល្លារអាមេរិក	សរុប ដុល្លារអាមេរិក	អត្រាការប្រាក់ %
នាថ្ងៃទី៣១ ខែធ្នូ ឆ្នាំ២០២១ (ត)									
បំណុលហិរញ្ញវត្ថុ									
ប្រាក់បញ្ញើរបស់ធនាគារ និង									
គ្រឹះស្ថានហិរញ្ញវត្ថុនានា	38,622,579	5,629,243	200,000	243,372	-	-	1,508,681	46,203,875	Nil - 4.50%
ប្រាក់បញ្ញើរបស់អតិថិជន	220,197,132	47,541,968	56,330,958	52,111,192	8,270,376	-	63,781,425	448,233,051	Nil - 5.00%
ប្រាក់កម្ចី	-	12,013,638	20,028,947	75,010,168	100,033	-	-	107,152,786	0.84% - 1.72%
អនុបំណុល	-	-	-	5,800,000	17,470,160	-	-	23,270,160	1.63% - 1.72%
បំណុលភតិសន្យា	-	-	-	433,284	2,995,472	-	-	3,428,756	7.50% - 9.08%
បំណុលផ្សេងៗ	-	-	-	-	-	-	6,576,975	6,576,975	-
	<u>258,819,711</u>	<u>65,184,849</u>	<u>76,559,905</u>	<u>133,598,016</u>	<u>28,836,041</u>	<u>-</u>	<u>71,867,081</u>	<u>634,865,603</u>	
សរុបគុណតម្លៃប្រាក់	<u>(180,620,793)</u>	<u>(34,786,306)</u>	<u>(44,448,913)</u>	<u>(104,988,327)</u>	<u>147,785,399</u>	<u>301,929,765</u>	<u>(71,051,998)</u>	<u>13,818,827</u>	
(ពាន់រៀល - កំណត់សម្គាល់៥)	<u>(735,849,111)</u>	<u>(141,719,411)</u>	<u>(181,084,872)</u>	<u>(427,722,444)</u>	<u>602,077,716</u>	<u>1,230,061,863</u>	<u>(289,465,840)</u>	<u>56,297,901</u>	

ធនាគារ សហពាណិជ្ជ ក.អ. និងក្រុមហ៊ុនបុត្រសម្ព័ន្ធ

កំណត់សម្គាល់លើរបាយការណ៍ហិរញ្ញវត្ថុ (ត)

សម្រាប់ការិយបរិច្ឆេទដែលបានបញ្ចប់ថ្ងៃទី៣១ ខែធ្នូ ឆ្នាំ២០២១

33. ការគ្រប់គ្រងហានិភ័យហិរញ្ញវត្ថុ (ត)

គ. ហានិភ័យទីផ្សារ (ត)

១. ហានិភ័យអត្រាការប្រាក់ (ត)

តារាងខាងក្រោមសង្ខេបពីហានិភ័យអត្រាការប្រាក់របស់សម្ព័ន្ធធនាគារ និងធនាគារដែលរួមមានទ្រព្យសកម្ម និងបំណុលតាមតម្លៃដូចខាងក្រោម៖

សម្ព័ន្ធធនាគារ	រហូតដល់ 1ខែ	1-3ខែ	3-6ខែ	6-12ខែ	1-5ឆ្នាំ	លើសពី 5ឆ្នាំ	ពុំមានការប្រាក់	សរុប	អត្រាការប្រាក់
	ដុល្លារអាមេរិក	ដុល្លារអាមេរិក	ដុល្លារអាមេរិក	ដុល្លារអាមេរិក	ដុល្លារអាមេរិក	ដុល្លារអាមេរិក	ដុល្លារអាមេរិក	ដុល្លារអាមេរិក	%
នាថ្ងៃទី៣១ ខែធ្នូ ឆ្នាំ២០២០									
ទ្រព្យសកម្មហិរញ្ញវត្ថុ									
សាច់ប្រាក់ និងសាច់ប្រាក់សមមូល-ដុល	101,151,638	24,900,000	-	-	-	35,171,975	47,416,640	208,640,253	1.67% - 2.75%
ប្រាក់បញ្ញើនៅធនាគារនានា	-	22,670,000	-	20,770,000	-	-	-	43,440,000	0.12% - 8.00%
ឥណទាន និងបុរេប្រទានផ្តល់ដល់អតិថិជន-ដុល	26,719,534	4,692,601	11,297,914	10,988,704	159,191,218	299,984,257	-	512,874,228	6.52% - 24.00%
ការវិនិយោគមូលធនតាម FVOCI	-	-	-	-	-	-	567,672	567,672	-
ទ្រព្យសកម្មផ្សេងៗ	-	-	-	-	-	-	1,213,732	1,213,732	-
	127,871,172	52,262,601	11,297,914	31,758,704	159,191,218	335,156,232	49,198,044	766,735,885	

ធនាគារ សហពាណិជ្ជ ក.អ. និងក្រុមហ៊ុនបុត្រសម្ព័ន្ធ

កំណត់សម្គាល់លើរបាយការណ៍ហិរញ្ញវត្ថុ (ត)

សម្រាប់ការិយបរិច្ឆេទដែលបានបញ្ចប់ថ្ងៃទី៣១ ខែធ្នូ ឆ្នាំ២០២១

33. ការគ្រប់គ្រងហានិភ័យហិរញ្ញវត្ថុ (ត)

គ. ហានិភ័យទីផ្សារ (ត)

១. ហានិភ័យអត្រាការប្រាក់ (ត)

តារាងខាងក្រោមសង្ខេបពីហានិភ័យអត្រាការប្រាក់របស់សម្ព័ន្ធធនាគារ និងធនាគារដែលរួមមានទ្រព្យសកម្ម និងបំណុលតាមតម្លៃដូចខាងក្រោម៖ (ត)

សម្ព័ន្ធធនាគារ	រហូតដល់ 1ខែ ដុល្លារអាមេរិក	1-3ខែ ដុល្លារអាមេរិក	3-6ខែ ដុល្លារអាមេរិក	6-12ខែ ដុល្លារអាមេរិក	1-5ឆ្នាំ ដុល្លារអាមេរិក	លើសពី 5ឆ្នាំ ដុល្លារអាមេរិក	ពុំមានការប្រាក់ ដុល្លារអាមេរិក	សរុប ដុល្លារអាមេរិក	អត្រាការប្រាក់ %
នាថ្ងៃទី៣១ ខែធ្នូ ឆ្នាំ២០២០(ត)									
បំណុលហិរញ្ញវត្ថុ									
ប្រាក់បញ្ញើរបស់ធនាគារ និង គ្រឹះស្ថានហិរញ្ញវត្ថុនានា	27,922,551	60,000	200,000	10,405,304	-	-	2,259,997	40,847,852	Nil - 3.00%
ប្រាក់បញ្ញើរបស់អតិថិជន	261,273,356	51,086,910	52,381,262	56,553,584	28,052,105	-	118,345,015	567,692,232	Nil - 4.50%
ប្រាក់កម្ចី	40,454,590	20,123,456	14,833,127	22,416,564	-	-	-	97,827,737	0.90% - 4.76%
អនុបំណុល	-	-	-	-	29,092,643	-	-	29,092,643	1.72% - 3.44%
បំណុលភតិសន្យា	-	-	-	449,352	3,428,581	-	-	3,877,933	7.50% - 9.08%
បំណុលផ្សេងៗ	-	-	-	-	-	-	11,194,405	11,194,405	
	<u>329,650,497</u>	<u>71,270,366</u>	<u>67,414,389</u>	<u>89,824,804</u>	<u>60,573,329</u>	<u>-</u>	<u>131,799,417</u>	<u>750,532,802</u>	
សរុបគុណតម្លៃប្រាក់	<u>(201,779,325)</u>	<u>(19,007,765)</u>	<u>(56,116,475)</u>	<u>(58,066,100)</u>	<u>98,617,889</u>	<u>335,156,232</u>	<u>(82,601,373)</u>	<u>16,203,083</u>	
(ពាន់ រៀល - កំណត់សម្គាល់៥)	<u>(816,197,370)</u>	<u>(76,886,409)</u>	<u>(226,991,141)</u>	<u>(234,877,375)</u>	<u>398,909,361</u>	<u>1,355,706,958</u>	<u>(334,122,554)</u>	<u>65,541,470</u>	

ធនាគារ សហពាណិជ្ជ ក.អ. និងក្រុមហ៊ុនបុត្រសម្ព័ន្ធ

កំណត់សម្គាល់លើរបាយការណ៍ហិរញ្ញវត្ថុ (ត)

សម្រាប់ការិយបរិច្ឆេទដែលបានបញ្ចប់ថ្ងៃទី៣១ ខែធ្នូ ឆ្នាំ២០២១

33. ការគ្រប់គ្រងហានិភ័យហិរញ្ញវត្ថុ (ត)

គ. ហានិភ័យទីផ្សារ (ត)

ៀ. ហានិភ័យអត្រាការប្រាក់ (ត)

តារាងខាងក្រោមនេះសង្ខេបពីហានិភ័យអត្រាការប្រាក់របស់សម្ព័ន្ធធនាគារ និងធនាគារ។ តារាងនេះចង្អុលបង្ហាញពីរយៈពេលដែលឧបករណ៍ហិរញ្ញវត្ថុកំណត់ថ្លៃឡើងវិញ ឬមានការកំណត់ណាមួយណាដែលកើតឡើងមុន។

ធនាគារ	រហូតដល់ 1ខែ ដុល្លារអាមេរិក	1-3ខែ ដុល្លារអាមេរិក	3-6ខែ ដុល្លារអាមេរិក	6-12ខែ ដុល្លារអាមេរិក	1-5ឆ្នាំ ដុល្លារអាមេរិក	លើសពី 5ឆ្នាំ ដុល្លារអាមេរិក	ពុំមានការប្រាក់ ដុល្លារអាមេរិក	សរុប ដុល្លារអាមេរិក	អត្រាការប្រាក់ %
នាថ្ងៃទី៣១ ខែធ្នូ ឆ្នាំ២០២១									
ទ្រព្យសកម្មហិរញ្ញវត្ថុ									
សាច់ប្រាក់ និងសាច់ប្រាក់សមមូល-ដុល	41,976,031	24,900,000	-	-	-	-	-	66,876,031	0.04% - 2.60%
ប្រាក់បញ្ញើតម្កល់នៅធនាគារនានា	-	-	10,048,836	1,000,000	-	-	-	11,048,836	0.12% - 7.50%
ឥណទាន និងបុរេប្រទានផ្តល់ដល់អតិថិជន-ដុល	36,118,308	5,498,543	20,762,156	27,109,689	176,621,440	301,929,765	-	568,039,901	5.18% - 24.00%
ការវិនិយោគមូលធនតាម FVOCI និងក្រុមហ៊ុន បុត្រសម្ព័ន្ធ	-	-	-	-	-	-	544,408	544,408	-
ទ្រព្យសកម្មផ្សេងទៀត	-	-	-	-	-	-	242,090	242,090	-
	<u>78,094,339</u>	<u>30,398,543</u>	<u>30,810,992</u>	<u>28,109,689</u>	<u>176,621,440</u>	<u>301,929,765</u>	<u>786,498</u>	<u>646,751,266</u>	

ធនាគារ សហពាណិជ្ជ ក.អ. និងក្រុមហ៊ុនបុត្រសម្ព័ន្ធ

កំណត់សម្គាល់លើរបាយការណ៍ហិរញ្ញវត្ថុ (ត)

សម្រាប់ការិយបរិច្ឆេទដែលបានបញ្ចប់ថ្ងៃទី៣១ ខែធ្នូ ឆ្នាំ២០២១

33. ការគ្រប់គ្រងហានិភ័យហិរញ្ញវត្ថុ (ត)

គ. ហានិភ័យទីផ្សារ (ត)

១. ហានិភ័យអត្រាការប្រាក់ (ត)

តារាងខាងក្រោមនេះសង្ខេបពីហានិភ័យអត្រាការប្រាក់របស់សម្ព័ន្ធធនាគារ និងធនាគារ ។ តារាងនេះចង្អុលបង្ហាញពីរយៈពេលដែលឧបករណ៍ហិរញ្ញវត្ថុកំណត់ថ្លៃឡើងវិញ ឬមានការលក់កំណត់ណាមួយណាដែលកើតឡើងមុន (ត)។

ធនាគារ	រហូតដល់ 1ខែ ដុល្លារអាមេរិក	1-3ខែ ដុល្លារអាមេរិក	3-6ខែ ដុល្លារអាមេរិក	6-12ខែ ដុល្លារអាមេរិក	1-5ឆ្នាំ ដុល្លារអាមេរិក	លើសពី 5ឆ្នាំ ដុល្លារអាមេរិក	ពុំមានការប្រាក់ ដុល្លារអាមេរិក	សរុប ដុល្លារអាមេរិក	អត្រាការប្រាក់ %
នាថ្ងៃទី៣១ ខែធ្នូ ឆ្នាំ២០២១ (ត)									
បំណុលហិរញ្ញវត្ថុ									
ប្រាក់បញ្ញើរបស់ធនាគារ និង គ្រឹះស្ថានហិរញ្ញវត្ថុនានា	38,622,579	5,629,243	200,000	243,372			1,508,681	46,203,875	Nil - 4.50%
ប្រាក់បញ្ញើរបស់អតិថិជន	220,197,132	48,016,950	56,330,958	52,111,192	8,270,376	-	63,791,451	448,718,059	Nil - 5.00%
ប្រាក់កម្ចី	-	-	20,028,947	75,010,168	100,033	-	-	95,139,148	0.84% - 1.72%
អនុបំណុល	-	-	-	5,800,000	17,470,160	-	-	23,270,160	1.63% - 1.72%
បំណុលភតិសន្យា	-	-	-	450,606	9,269,951	-	-	9,720,557	7.50% - 9.08%
បំណុលផ្សេងៗ	-	-	-	-	-	-	5,671,891	5,671,891	-
	<u>258,819,711</u>	<u>53,646,193</u>	<u>76,559,905</u>	<u>133,615,338</u>	<u>35,110,520</u>	<u>-</u>	<u>70,972,023</u>	<u>628,723,690</u>	
សរុបគុណតការប្រាក់	<u>(180,725,372)</u>	<u>(23,247,650)</u>	<u>(45,748,913)</u>	<u>(105,505,649)</u>	<u>141,510,920</u>	<u>301,929,765</u>	<u>(70,185,525)</u>	<u>18,027,576</u>	
(ពាន់រៀល - កំណត់សម្គាល់៥)	<u>(736,275,164)</u>	<u>(94,710,926)</u>	<u>(186,381,072)</u>	<u>(429,830,014)</u>	<u>576,515,488</u>	<u>1,230,061,863</u>	<u>(285,935,830)</u>	<u>73,444,345</u>	

ធនាគារ សហពាណិជ្ជ ក.អ. និងក្រុមហ៊ុនបុត្រសម្ព័ន្ធ

កំណត់សម្គាល់លើរបាយការណ៍ហិរញ្ញវត្ថុ (ត)

សម្រាប់ការិយបរិច្ឆេទដែលបានបញ្ចប់ថ្ងៃទី៣១ ខែធ្នូ ឆ្នាំ២០២១

33. ការគ្រប់គ្រងហានិភ័យហិរញ្ញវត្ថុ (ត)

គ. ហានិភ័យទីផ្សារ (ត)

១. ហានិភ័យអត្រាការប្រាក់ (ត)

តារាងខាងក្រោមសង្ខេបពីហានិភ័យអត្រាការប្រាក់របស់ធនាគារដែលរួមមានទ្រព្យសកម្ម និងបំណុលតាមតម្លៃដូចខាងក្រោម៖

ធនាគារ	រហូតដល់ 1ខែ	1-3ខែ	3-6ខែ	6-12ខែ	1-5ឆ្នាំ	លើសពី 5ឆ្នាំ	ពុំមានការប្រាក់	សរុប	អត្រាការប្រាក់
នាថ្ងៃទី៣១ ខែធ្នូ ឆ្នាំ២០២០	ដុល្លារអាមេរិក	ដុល្លារអាមេរិក	ដុល្លារអាមេរិក	ដុល្លារអាមេរិក	ដុល្លារអាមេរិក	ដុល្លារអាមេរិក	ដុល្លារអាមេរិក	ដុល្លារអាមេរិក	%
ទ្រព្យសកម្មហិរញ្ញវត្ថុ									
សាច់ប្រាក់ និងសាច់ប្រាក់សមមូល-ដុល	101,151,638	24,900,000	-	-	-	35,090,236	47,416,640	208,558,514	1.67% - 2.75%
ប្រាក់បញ្ញើនៅធនាគារនានា	-	22,670,000	-	18,270,000	-	-	-	40,940,000	0.12% - 2.50%
ឥណទាន និងបុរេប្រទានផ្តល់ដល់អតិថិជន-ដុល	26,719,534	4,692,601	11,297,914	10,988,704	159,191,218	299,984,257	-	512,874,228	6.52% - 24.00%
ការវិនិយោគមូលធនតាម FVOCI និងក្រុមហ៊ុនបុត្រសម្ព័ន្ធ	-	-	-	-	-	-	568,162	568,162	
ទ្រព្យសកម្មផ្សេងៗ	-	-	-	-	-	-	1,160,144	1,160,144	
	127,871,172	52,262,601	11,297,914	29,258,704	159,191,218	335,074,493	49,144,946	764,101,048	

ធនាគារ សហពាណិជ្ជ ក.អ. និងក្រុមហ៊ុនបុត្រសម្ព័ន្ធ

កំណត់សម្គាល់លើរបាយការណ៍ហិរញ្ញវត្ថុ (ត)

សម្រាប់ការិយបរិច្ឆេទដែលបានបញ្ចប់ថ្ងៃទី៣១ ខែធ្នូ ឆ្នាំ២០២១

33. ការគ្រប់គ្រងហានិភ័យហិរញ្ញវត្ថុ (ត)

គ. ហានិភ័យទីផ្សារ (ត)

១. ហានិភ័យអត្រាការប្រាក់ (ត)

តារាងខាងក្រោមសង្ខេបពីហានិភ័យអត្រាការប្រាក់របស់ធនាគារដែលមានទ្រព្យសកម្ម និងបំណុលតាមតម្លៃដូចខាងក្រោម៖ (ត)

ធនាគារ	រហូតដល់ 1ខែ	1-3ខែ	3-6ខែ	6-12ខែ	1-5ឆ្នាំ	លើសពី 5ឆ្នាំ	ពុំមានការប្រាក់	សរុប	អត្រាការប្រាក់
	ដុល្លារអាមេរិក	ដុល្លារអាមេរិក	ដុល្លារអាមេរិក	ដុល្លារអាមេរិក	ដុល្លារអាមេរិក	ដុល្លារអាមេរិក	ដុល្លារអាមេរិក	ដុល្លារអាមេរិក	%
នាថ្ងៃទី៣១ ខែធ្នូ ឆ្នាំ២០២០(ត)									
បំណុលហិរញ្ញវត្ថុ									
ប្រាក់បញ្ញើរបស់ធនាគារ និង									
គ្រឹះស្ថានហិរញ្ញវត្ថុនានា	27,922,551	60,000	200,000	10,405,304	-	-	2,259,997	40,847,852	Nil - 3.00%
ប្រាក់បញ្ញើរបស់អតិថិជន	261,273,356	51,649,861	52,381,262	56,553,584	28,052,105	-	118,358,368	568,268,536	Nil - 4.50%
ប្រាក់កម្ចី	40,454,590	8,108,776	14,833,127	22,416,564	-	-	-	85,813,057	0.90% - 4.76%
អនុបំណុល	-	-	-	-	29,092,643	-	-	29,092,643	1.72% - 3.44%
បំណុលភតិសន្យា	-	-	-	463,955	9,356,275	-	-	9,820,230	7.50% - 9.08%
បំណុលផ្សេងៗ	-	-	-	-	-	-	10,459,737	10,459,737	
	<u>329,650,497</u>	<u>59,818,637</u>	<u>67,414,389</u>	<u>89,839,407</u>	<u>66,501,023</u>	<u>-</u>	<u>131,078,102</u>	<u>744,302,055</u>	
សរុបគំណត់ការប្រាក់	<u>(201,779,325)</u>	<u>(7,556,036)</u>	<u>(56,116,475)</u>	<u>(60,580,703)</u>	<u>92,690,195</u>	<u>335,074,493</u>	<u>(81,933,156)</u>	<u>19,798,993</u>	
(ពាន់រៀល - កំណត់សម្គាល់៥)	<u>(816,197,370)</u>	<u>(30,564,166)</u>	<u>(226,991,141)</u>	<u>(245,048,943)</u>	<u>374,931,839</u>	<u>1,355,376,324</u>	<u>(331,419,616)</u>	<u>80,086,927</u>	

ធនាគារ សហពាណិជ្ជ ក.អ. និងក្រុមហ៊ុនបុត្រសម្ព័ន្ធ

កំណត់សម្គាល់លើរបាយការណ៍ហិរញ្ញវត្ថុ (ត)

សម្រាប់ការិយបរិច្ឆេទដែលបានបញ្ចប់ថ្ងៃទី៣១ ខែធ្នូ ឆ្នាំ២០២១

៣៣. ការគ្រប់គ្រងហានិភ័យហិរញ្ញវត្ថុ (ត)

គ. ហានិភ័យទីផ្សារ (ត)

ៀ. ហានិភ័យអត្រាការប្រាក់ (ត)

ការប្រែប្រួលពិន្ទុមូលដ្ឋាន 100 នៅក្នុងអត្រាការប្រាក់នៅកាលបរិច្ឆេទរាយការណ៍ នឹងធ្វើឲ្យកើនឡើង/ (ថយចុះ) មូលធន និងរបាយការណ៍ចំណេញ ឬខាតតាមចំនួនដែលបានបង្ហាញដូចខាងក្រោម។ ការវិភាគសន្មតថា រាល់បម្រែបម្រួលផ្សេងទៀត ជាពិសេសអត្រាប្តូររូបិយប័ណ្ណបរទេស នៅតែថេរជានិច្ច។

សម្ព័ន្ធធនាគារ	របាយការណ៍ចំណេញ ឬខាត		មូលធន	
	ពិន្ទុមូលដ្ឋាន 100 កើនឡើង	ពិន្ទុមូលដ្ឋាន 100 ថយ ចុះ	ពិន្ទុមូលដ្ឋាន 100 កើនឡើង	ពិន្ទុមូលដ្ឋាន 100 ថយ ចុះ
	ដុល្លារអាមេរិក	ដុល្លារអាមេរិក	ដុល្លារអាមេរិក	ដុល្លារអាមេរិក
2021				
ឧបករណ៍ហិរញ្ញវត្ថុអត្រាអថេរ	(1,113,982)	1,113,982	(1,113,982)	1,113,982
(ពាន់រៀល - កំណត់សម្គាល់៥)	(4,538,363)	4,538,363	(4,538,363)	4,538,363
2020				
ឧបករណ៍ហិរញ្ញវត្ថុអត្រាអថេរ	(673,279)	673,279	(673,279)	673,279
(ពាន់រៀល - កំណត់សម្គាល់៥)	(2,723,414)	2,723,414	(2,723,414)	2,723,414
ធនាគារ				
2021				
ឧបករណ៍ហិរញ្ញវត្ថុអត្រាអថេរ	(1,083,948)	1,083,948	(902,196)	902,196
(ពាន់រៀល - កំណត់សម្គាល់៥)	(4,416,004)	4,416,004	(3,675,547)	3,675,547
2020				
ឧបករណ៍ហិរញ្ញវត្ថុអត្រាអថេរ	(643,242)	643,242	(643,242)	643,242
(ពាន់រៀល - កំណត់សម្គាល់៥)	(2,601,914)	2,601,914	(2,601,914)	2,601,914

ធនាគារ សហពាណិជ្ជ ក.អ. និងក្រុមហ៊ុនបុត្រសម្ព័ន្ធ

កំណត់សម្គាល់លើរបាយការណ៍ហិរញ្ញវត្ថុ (ត)

សម្រាប់ការិយបរិច្ឆេទដែលបានបញ្ចប់ថ្ងៃទី៣១ ខែធ្នូ ឆ្នាំ២០២១

៣៣. ការគ្រប់គ្រងហានិភ័យហិរញ្ញវត្ថុ (ត)

គ. ហានិភ័យទីផ្សារ (ត)

(iii) ហានិភ័យរូបិយប័ណ្ណបរទេស

ហានិភ័យរូបិយប័ណ្ណ គឺជាហានិភ័យដែលតម្លៃនៃឧបករណ៍ហិរញ្ញវត្ថុមានការប្រែប្រួលបណ្តាលមកពីបម្រែបម្រួលអត្រាប្តូររូបិយប័ណ្ណបរទេស។

ការប្រមូលផ្តុំហានិភ័យរូបិយប័ណ្ណ

ចំនួនទ្រព្យសកម្ម និងបំណុលហិរញ្ញវត្ថុ តាមប្រភេទនៃរូបិយប័ណ្ណមានដូចខាងក្រោម៖

សម្ព័ន្ធធនាគារ	ប្រភេទនៃរូបិយប័ណ្ណ សមមូលដុល្លារអាមេរិក			
	រៀល	ដុល្លារអាមេរិក	ផ្សេងៗ	សរុប
ថ្ងៃទី៣១ ខែធ្នូ ឆ្នាំ២០២១				
ទ្រព្យសកម្មហិរញ្ញវត្ថុ				
សាច់ប្រាក់ និងសាច់ប្រាក់សម				
មូល - ដុល	5,232,285	61,690,094	58,231	66,980,610
ប្រាក់បញ្ញើនៅធនាគារនានា	-	12,848,836	-	12,848,836
ឥណទាន និងបុរេប្រទានផ្តល់ដល់				
អតិថិជន - ដុល	61,044,006	504,408,564	2,587,331	568,039,901
ការវិនិយោគមូលធនតាម FVOCI	-	543,918	-	543,918
ទ្រព្យសកម្មផ្សេងៗ	-	271,165	-	271,165
	66,276,291	579,762,577	2,645,562	648,684,430
បំណុលហិរញ្ញវត្ថុ				
ប្រាក់បញ្ញើរបស់ធនាគារ និង				
គ្រឹះស្ថានហិរញ្ញវត្ថុនានា	835,028	45,368,847	-	46,203,875
ប្រាក់បញ្ញើរបស់អតិថិជន	1,103,147	447,128,448	1,456	448,233,051
ប្រាក់កម្ចី	-	107,152,786	-	107,152,786
អនុបំណុល	-	23,270,160	-	23,270,160
បំណុលភតិសន្យា	-	3,428,756	-	3,428,756
បំណុលផ្សេងៗ	-	6,576,975	-	6,576,975
	1,938,175	632,925,972	1,456	634,865,603
ស្ថានភាពទ្រព្យសកម្ម/បំណុល				
សុទ្ធ	64,338,116	(53,163,395)	2,644,106	13,818,827
(ពាន់រៀល - កំណត់សម្គាល់៥)	262,113,485	(216,587,672)	10,772,088	56,297,901

ធនាគារ សហពាណិជ្ជ ក.អ. និងក្រុមហ៊ុនបុត្រសម្ព័ន្ធ

កំណត់សម្គាល់លើរបាយការណ៍ហិរញ្ញវត្ថុ (ត)

សម្រាប់ការិយបរិច្ឆេទដែលបានបញ្ចប់ថ្ងៃទី៣១ ខែធ្នូ ឆ្នាំ២០២១

៣៣. ការគ្រប់គ្រងហានិភ័យហិរញ្ញវត្ថុ (ត)

គ. ហានិភ័យទីផ្សារ (ត)

(iii). ហានិភ័យរូបិយប័ណ្ណបរទេស (ត)

ការប្រមូលផ្តុំហានិភ័យរូបិយប័ណ្ណ (ត)

ចំនួនទ្រព្យសកម្ម និងបំណុលហិរញ្ញវត្ថុ តាមប្រភេទនៃរូបិយប័ណ្ណមានដូចខាងក្រោម៖ (ត)

សម្ព័ន្ធធនាគារ	ប្រភេទនៃរូបិយប័ណ្ណ សមមូលដុល្លារអាមេរិក			
	រៀល	ដុល្លារអាមេរិក	ផ្សេងៗ	សរុប
ថ្ងៃទី៣១ ខែធ្នូ ឆ្នាំ២០២០				
ទ្រព្យសកម្មហិរញ្ញវត្ថុ				
សាច់ប្រាក់ និងសាច់				
ប្រាក់សមមូល - ដុល	11,725,328	196,857,636	57,289	208,640,253
ប្រាក់បញ្ញើនៅធនាគារនានា	-	43,440,000	-	43,440,000
ឥណទាន និងបុរេប្រទានផ្តល់				
ដល់អតិថិជន - ដុល	57,038,359	453,237,591	2,598,278	512,874,228
ទ្រព្យសកម្មផ្សេងៗ	-	567,672	-	567,672
ការវិនិយោគមូលធនតាម				
FVOCI	-	1,213,732	-	1,213,732
	<u>68,763,687</u>	<u>695,316,631</u>	<u>2,655,567</u>	<u>766,735,885</u>
បំណុលហិរញ្ញវត្ថុ				
ប្រាក់បញ្ញើរបស់ធនាគារ និង				
គ្រឹះស្ថានហិរញ្ញវត្ថុនានា	10,372,650	30,475,202	-	40,847,852
ប្រាក់បញ្ញើរបស់អតិថិជន	3,937,145	563,753,487	1,600	567,692,232
ប្រាក់កម្ចី	30,603,476	67,224,261	-	97,827,737
អនុបំណុល	-	29,092,643	-	29,092,643
បំណុលភតិសន្យា	-	3,877,933	-	3,877,933
បំណុលផ្សេងៗ	-	11,194,405	-	11,194,405
	<u>44,913,271</u>	<u>705,617,931</u>	<u>1,600</u>	<u>750,532,802</u>
ស្ថានភាពទ្រព្យសកម្ម				
 /(បំណុល)សុទ្ធ	<u>23,850,416</u>	<u>(10,301,300)</u>	<u>2,653,967</u>	<u>16,203,083</u>
(ពាន់រៀល - កំណត់សម្គាល់៥)	<u>96,474,932</u>	<u>(41,668,759)</u>	<u>10,735,297</u>	<u>65,541,470</u>

ធនាគារ សហពាណិជ្ជ ក.អ. និងក្រុមហ៊ុនបុត្រសម្ព័ន្ធ

កំណត់សម្គាល់លើរបាយការណ៍ហិរញ្ញវត្ថុ (ត)

សម្រាប់ការិយបរិច្ឆេទដែលបានបញ្ចប់ថ្ងៃទី៣១ ខែធ្នូ ឆ្នាំ២០២១

៣៣. ការគ្រប់គ្រងហានិភ័យហិរញ្ញវត្ថុ (ត)

គ. ហានិភ័យទីផ្សារ (ត)

(៧) ហានិភ័យរូបិយប័ណ្ណបរទេស (ត)

ការប្រមូលផ្តុំហានិភ័យរូបិយប័ណ្ណ (ត)

ចំនួនទ្រព្យសកម្ម និងបំណុលហិរញ្ញវត្ថុ តាមប្រភេទនៃរូបិយប័ណ្ណមានដូចខាងក្រោម៖ (ត)

ធនាគារ	ប្រភេទនៃរូបិយប័ណ្ណ សមមូលដុល្លារអាមេរិក			
	រៀល	ដុល្លារអាមេរិក	ផ្សេងៗ	សរុប
ថ្ងៃទី៣១ ខែធ្នូ ឆ្នាំ២០២១				
ទ្រព្យសកម្មហិរញ្ញវត្ថុ				
សាច់ប្រាក់ និងសាច់ប្រាក់សម				
មូល- ដុល	5,232,285	61,585,515	58,231	66,876,031
ប្រាក់បញ្ញើនៅធនាគារនានា	-	11,048,836	-	11,048,836
ឥណទាន និងបុរេប្រទានផ្តល់ដល់អតិថិ				
ជន- ដុល	61,044,006	504,408,564	2,587,331	568,039,901
ការវិនិយោគមូលធនតាម FVOCI និង				
ក្រុមហ៊ុនបុត្រសម្ព័ន្ធ	-	544,408	-	544,408
ទ្រព្យសកម្មផ្សេងៗ	-	242,090	-	242,090
	<u>66,276,291</u>	<u>577,829,413</u>	<u>2,645,562</u>	<u>646,751,266</u>
បំណុលហិរញ្ញវត្ថុ				
ប្រាក់បញ្ញើរបស់ធនាគារ និងគ្រឹះស្ថាន				
ហិរញ្ញវត្ថុនានា	835,028	45,368,847	-	46,203,875
ប្រាក់បញ្ញើរបស់អតិថិជន	1,103,147	447,613,456	1,456	448,718,059
ប្រាក់កម្ចី	-	95,139,148	-	95,139,148
អនុបំណុល	-	23,270,160	-	23,270,160
បំណុលភតិសន្យា	-	9,720,557	-	9,720,557
បំណុលផ្សេងៗ	-	5,671,891	-	5,671,891
	<u>1,938,175</u>	<u>626,784,059</u>	<u>1,456</u>	<u>628,723,690</u>
ស្ថានភាពទ្រព្យសកម្ម/បំណុលសុទ្ធ	<u>64,338,116</u>	<u>(48,954,646)</u>	<u>2,644,106</u>	<u>18,027,576</u>
(ពាន់រៀល - កំណត់សម្គាល់៥)	<u>262,113,485</u>	<u>(199,441,228)</u>	<u>10,772,088</u>	<u>73,444,345</u>

ធនាគារ សហពាណិជ្ជ ក.អ. និងក្រុមហ៊ុនបុត្រសម្ព័ន្ធ

កំណត់សម្គាល់លើរបាយការណ៍ហិរញ្ញវត្ថុ (ត)

សម្រាប់ការិយបរិច្ឆេទដែលបានបញ្ចប់ថ្ងៃទី៣១ ខែធ្នូ ឆ្នាំ២០២១

៣៣. ការគ្រប់គ្រងហានិភ័យហិរញ្ញវត្ថុ (ត)

គ. ហានិភ័យទីផ្សារ (ត)

(iii) ហានិភ័យរូបិយប័ណ្ណបរទេស (ត)

ការប្រមូលផ្តុំហានិភ័យរូបិយប័ណ្ណ (ត)

ចំនួនទ្រព្យសកម្ម និងបំណុលហិរញ្ញវត្ថុ តាមប្រភេទនៃរូបិយប័ណ្ណមានដូចខាងក្រោម៖ (ត)

ធនាគារ	ប្រភេទនៃរូបិយប័ណ្ណ សមមូលដុល្លារអាមេរិក			
	រៀល	ដុល្លារអាមេរិក	ផ្សេងៗ	សរុប
ថ្ងៃទី៣១ ខែធ្នូ ឆ្នាំ២០២០				
ទ្រព្យសកម្មហិរញ្ញវត្ថុ				
សាច់ប្រាក់ និងសាច់ប្រាក់សមមូល- ដុល	11,725,328	196,775,897	57,289	208,558,514
ប្រាក់បញ្ញើនៅធនាគារនានា	-	40,940,000	-	40,940,000
ឥណទាន និងបុរេប្រទានផ្តល់ដល់ អតិថិជន- ដុល	57,038,359	453,237,591	2,598,278	512,874,228
ការវិនិយោគមូលធនតាម FVOCI និង ក្រុមហ៊ុនបុត្រសម្ព័ន្ធ	-	568,162	-	568,162
ទ្រព្យសកម្មផ្សេងៗ	-	1,160,144	-	1,160,144
	68,763,687	692,681,794	2,655,567	764,101,048
បំណុលហិរញ្ញវត្ថុ				
ប្រាក់បញ្ញើរបស់ធនាគារ និងគ្រឹះស្ថាន ហិរញ្ញវត្ថុនានា	10,372,650	30,475,202	-	40,847,852
ប្រាក់បញ្ញើរបស់អតិថិជន	3,937,145	564,329,791	1,600	568,268,536
ប្រាក់កម្ចី	30,603,476	55,209,581	-	85,813,057
អនុបំណុល	-	29,092,643	-	29,092,643
បំណុលភតិសន្យា	-	9,820,230	-	9,820,230
បំណុលផ្សេងៗ	-	10,459,737	-	10,459,737
	44,913,271	699,387,184	1,600	744,302,055
ស្ថានភាពទ្រព្យសកម្ម(បំណុល)សុទ្ធ	23,850,416	(6,705,390)	2,653,967	19,798,993
(ពាន់រៀល - កំណត់សម្គាល់៥)	96,474,932	(27,123,302)	10,735,297	80,086,927

ធនាគារ សហពាណិជ្ជ ក.អ. និងក្រុមហ៊ុនបុត្រសម្ព័ន្ធ

កំណត់សម្គាល់លើរបាយការណ៍ហិរញ្ញវត្ថុ (ត)

សម្រាប់ការិយបរិច្ឆេទដែលបានបញ្ចប់ថ្ងៃទី៣១ ខែធ្នូ ឆ្នាំ២០២១

៣៣. ការគ្រប់គ្រងហានិភ័យហិរញ្ញវត្ថុ (ត)

គ.ហានិភ័យទីផ្សារ (ត)

(iii). ហានិភ័យរូបិយប័ណ្ណបរទេស (ត)

ការវិភាគរំញោច

សន្មតថា ហានិភ័យអថេរផ្សេងទៀតនៅតែថេរជានិច្ច ការប្រែប្រួលនៃការប្តូររូបិយប័ណ្ណបរទេសសម្រាប់ សម្ព័ន្ធនាយក និងធនាគារនាកាលបរិច្ឆេទរាយការណ៍ត្រូវបានសង្ខេបដូចខាងក្រោម (ដោយបង្ហាញតែរូបិយប័ណ្ណដែលមានចំនួនច្រើនជាង 5% នៃស្ថានភាពដំបូងសុទ្ធ ត្រូវបានបង្ហាញជារូបិយប័ណ្ណជាក់លាក់របស់វានៅក្នុងតារាងខាងក្រោម។ សម្រាប់រូបិយប័ណ្ណផ្សេងទៀត ការលាតត្រដាងទាំងនេះត្រូវបានដាក់ជាក្រុមផ្សេងៗ)៖

	2021		2020	
	-1% ការថយចុះ ដុល្លារអាមេរិក	+1% ការកើនឡើង ដុល្លារអាមេរិក	-1% ការថយចុះ ដុល្លារអាមេរិក	+1% ការកើនឡើង ដុល្លារអាមេរិក
សម្ព័ន្ធនាយក				
ប្រាក់រៀលខ្មែរ	(643,381)	643,381	(238,504)	238,504
ផ្សេងៗ	(26,441)	26,441	(26,540)	26,540
	<u>(669,822)</u>	<u>669,822</u>	<u>(265,044)</u>	<u>265,044</u>
(ពាន់រៀល - កំណត់សម្គាល់ ៥)	<u>(2,728,855)</u>	<u>(3,059,990)</u>	<u>(1,072,103)</u>	<u>1,072,103</u>
ធនាគារ				
ប្រាក់រៀលខ្មែរ	(643,381)	643,381	(238,504)	238,504
ផ្សេងៗ	(26,441)	26,441	(26,540)	26,540
	<u>(669,822)</u>	<u>669,822</u>	<u>(265,044)</u>	<u>265,044</u>
(ពាន់រៀល - កំណត់សម្គាល់ ៥)	<u>(2,728,855)</u>	<u>(3,059,990)</u>	<u>(1,072,103)</u>	<u>1,072,103</u>

ធនាគារ សហពាណិជ្ជ ក.អ. និងក្រុមហ៊ុនបុត្រសម្ព័ន្ធ

កំណត់សម្គាល់លើរបាយការណ៍ហិរញ្ញវត្ថុ (ត)

សម្រាប់ការិយបរិច្ឆេទដែលបានបញ្ចប់ថ្ងៃទី៣១ ខែធ្នូ ឆ្នាំ២០២១

៣៣. ការគ្រប់គ្រងហានិភ័យហិរញ្ញវត្ថុ (ត)

យ. ហានិភ័យសាច់ប្រាក់ងាយស្រួល

“ហានិភ័យសាច់ប្រាក់ងាយស្រួល” គឺជាហានិភ័យដែលធនាគារនឹងជួបផលលំបាកក្នុងការបំពេញកាតព្វកិច្ច ពាក់ព័ន្ធនឹងបំណុលហិរញ្ញវត្ថុរបស់ខ្លួន ដែលត្រូវបានទូទាត់តាមរយៈសាច់ប្រាក់ ឬ ទ្រព្យសកម្មហិរញ្ញវត្ថុផ្សេងទៀត។ ហានិភ័យសាច់ប្រាក់ងាយស្រួល កើតឡើងពីភាពមិនស៊ីគ្នាទៅនឹងពេលវេលា និងចំនួនលំហូរទឹកប្រាក់ដែលមាននៅក្នុងប្រតិបត្តិការ និងការវិនិយោគរបស់សម្ព័ន្ធធនាគារ និងធនាគារ។

ការគ្រប់គ្រងហានិភ័យសាច់ប្រាក់ងាយស្រួល

សម្ព័ន្ធធនាគារ និងធនាគារ គ្រប់គ្រងសាច់ប្រាក់ងាយស្រួលរបស់ខ្លួនតាមរយៈគណៈកម្មាធិការគ្រប់គ្រង ទ្រព្យសកម្ម បំណុល ដែលទទួលខុសត្រូវក្នុងការបង្កើតគោលនយោបាយសាច់ប្រាក់ងាយស្រួល និង ត្រួតពិនិត្យសាច់ប្រាក់ងាយស្រួលជាប្រចាំ។ តម្រូវការទ្រព្យសកម្មងាយស្រួលអប្បបរមា ត្រូវបានបង្កើតឡើងដើម្បីធានាថា អនុបាតនៃទ្រព្យសកម្មងាយស្រួល និងបំណុលដែលមានលក្ខណៈសម្បត្តិគ្រប់គ្រាន់ ត្រូវទទួលបានកម្រិតអប្បបរមាគ្រប់ពេលវេលា។

តារាងខាងក្រោមសង្ខេបពីទ្រព្យសកម្ម និងបំណុលរបស់សម្ព័ន្ធធនាគារ និងធនាគារ ដោយផ្អែកលើកាលកំណត់កិច្ចសន្យាដែលនៅសល់។ លំហូរទឹកប្រាក់ដែលបានរំពឹងទុកលើទ្រព្យសកម្ម និងបំណុល ទាំងនេះ អាចខុសជាសារវន្តពីអ្វីដែលបានបង្ហាញនៅក្នុងតារាង។ ឧទាហរណ៍ ប្រាក់បញ្ញើរបស់អតិថិជន មិនត្រូវបានរំពឹងថានឹងត្រូវដកបានភ្លាមៗ នោះទេ។

ធនាគារ សហពាណិជ្ជ ក.អ. និងក្រុមហ៊ុនបុត្រសម្ព័ន្ធ

កំណត់សម្គាល់លើរបាយការណ៍ហិរញ្ញវត្ថុ (ត)

សម្រាប់ការិយបរិច្ឆេទដែលបានបញ្ចប់ថ្ងៃទី៣១ ខែធ្នូ ឆ្នាំ២០២១

33. ការគ្រប់គ្រងហានិភ័យហិរញ្ញវត្ថុ (ត)

ឃ. ហានិភ័យសាច់ប្រាក់ងាយស្រួល (ត)

តារាងខាងក្រោមនេះកំណត់ពីអាយុកាលនៃបំណុល និងទ្រព្យសកម្មហិរញ្ញវត្ថុរបស់សម្ព័ន្ធធនាគារ និងធនាគារ។

សម្ព័ន្ធធនាគារ	រហូតដល់ 1ខែ	1-3ខែ	3 -6ខែ	6-12ខែ	1-5ឆ្នាំ	លើសពី 5ឆ្នាំ	ពុំមានការប្រាក់	សរុប
នាថ្ងៃទី៣១ ខែធ្នូ ឆ្នាំ២០២១	ដុល្លារអាមេរិក	ដុល្លារអាមេរិក	ដុល្លារអាមេរិក	ដុល្លារអាមេរិក	ដុល្លារអាមេរិក	ដុល្លារអាមេរិក	ដុល្លារអាមេរិក	ដុល្លារអាមេរិក
បំណុលហិរញ្ញវត្ថុ								
ប្រាក់បញ្ញើរបស់ធនាគារ និងគ្រឹះស្ថាន								
ហិរញ្ញវត្ថុនានា	38,622,579	5,629,243	200,000	243,372	-	-	1,508,681	46,203,875
ប្រាក់បញ្ញើរបស់អតិថិជន	220,197,132	47,541,968	56,330,958	52,111,192	8,270,376	-	63,781,425	448,233,051
ប្រាក់កម្ចី	-	12,013,638	20,028,947	75,010,168	100,033	-	-	107,152,786
អនុបំណុល	-	-	-	5,800,000	17,470,160	-	-	23,270,160
បំណុលភតិសន្យា	-	-	-	433,284	2,995,472	-	-	3,428,756
បំណុលផ្សេងៗ	-	-	-	-	-	-	6,576,975	6,576,975
	258,819,711	65,184,849	76,559,905	133,598,016	28,836,041	-	71,867,081	634,865,603

ធនាគារ សហព័ន្ធនៃ ក.អ. និងក្រុមហ៊ុនបុត្រសម្ព័ន្ធ

កំណត់សម្គាល់លើរបាយការណ៍ហិរញ្ញវត្ថុ (ត)

សម្រាប់ការិយបរិច្ឆេទដែលបានបញ្ចប់ថ្ងៃទី៣១ ខែធ្នូ ឆ្នាំ២០២១

33. ការគ្រប់គ្រងហានិភ័យហិរញ្ញវត្ថុ (ត)

ឃ. ហានិភ័យសាច់ប្រាក់ងាយស្រួល (ត)

តារាងខាងក្រោមនេះកំណត់ពីអាយុកាលនៃបំណុល និងទ្រព្យសកម្មហិរញ្ញវត្ថុរបស់សម្ព័ន្ធធនាគារ និងធនាគារ។ (ត)

សម្ព័ន្ធធនាគារ	រហូតដល់ 1ខែ	1-3ខែ	3-6ខែ	6-12ខែ	1-5ឆ្នាំ	លើសពី 5ឆ្នាំ	ពុំមានការប្រាក់	សរុប
នាថ្ងៃទី៣១ ខែធ្នូ ឆ្នាំ២០២១	ដុល្លារអាមេរិក	ដុល្លារអាមេរិក	ដុល្លារអាមេរិក	ដុល្លារអាមេរិក	ដុល្លារអាមេរិក	ដុល្លារអាមេរិក	ដុល្លារអាមេរិក	ដុល្លារអាមេរិក
ទ្រព្យសកម្មហិរញ្ញវត្ថុ								
សាច់ប្រាក់ និងសាច់ប្រាក់សមមូល- ដុល	42,080,610	24,900,000	-	-	-	-	-	66,980,610
ប្រាក់បញ្ញើនៅធនាគារនានា	-	-	11,348,836	1,500,000	-	-	-	12,848,836
ឥណទាន និងបុរេប្រទានផ្តល់ដល់ អតិថិជន - ដុល	36,118,308	5,498,543	20,762,156	27,109,689	176,621,440	301,929,765	-	568,039,901
ការវិនិយោគមូលធនតាម FVOCI	-	-	-	-	-	-	543,918	543,918
ទ្រព្យសកម្មផ្សេងៗ	-	-	-	-	-	-	271,165	271,165
	78,198,918	30,398,543	32,110,992	28,609,689	176,621,440	301,929,765	815,083	648,684,430
គំលាតវិភាគអាយុកាល	(180,620,793)	(34,786,306)	(44,448,913)	(104,988,327)	147,785,399	301,929,765	(71,051,998)	13,818,827
(សមមូលពាន់រៀល - កំណត់សម្គាល់ 5)	(735,849,111)	(141,719,411)	(181,084,872)	(427,722,444)	602,077,716	1,230,061,863	(289,465,840)	56,297,901

ធនាគារ សហពាណិជ្ជ ក.អ. និងក្រុមហ៊ុនបុត្រសម្ព័ន្ធ

កំណត់សម្គាល់លើរបាយការណ៍ហិរញ្ញវត្ថុ (ត)

សម្រាប់ការិយបរិច្ឆេទដែលបានបញ្ចប់ថ្ងៃទី៣១ ខែធ្នូ ឆ្នាំ២០២១

33. ការគ្រប់គ្រងហានិភ័យហិរញ្ញវត្ថុ (ត)

ឃ. ហានិភ័យសាច់ប្រាក់ងាយស្រួល (ត)

តារាងខាងក្រោមនេះកំណត់ពីអាយុកាលនៃបំណុល និងទ្រព្យសកម្មហិរញ្ញវត្ថុរបស់សម្ព័ន្ធធនាគារ និងធនាគារ។ (ត)

សម្ព័ន្ធធនាគារ	រហូតដល់ 1ខែ	1-3ខែ	3-6ខែ	6-12ខែ	1-5ឆ្នាំ	លើសពី 5ឆ្នាំ	ពុំមានការប្រាក់	សរុប
នាថ្ងៃទី៣១ ខែធ្នូ ឆ្នាំ២០២០	ដុល្លារអាមេរិក	ដុល្លារអាមេរិក	ដុល្លារអាមេរិក	ដុល្លារអាមេរិក	ដុល្លារអាមេរិក	ដុល្លារអាមេរិក	ដុល្លារអាមេរិក	ដុល្លារអាមេរិក
បំណុលហិរញ្ញវត្ថុ								
ប្រាក់បញ្ញើរបស់ធនាគារ និងគ្រឹះស្ថាន								
ហិរញ្ញវត្ថុនានា	27,922,551	60,000	200,000	10,405,304	-	-	2,259,997	40,847,852
ប្រាក់បញ្ញើរបស់អតិថិជន	261,273,356	51,086,910	52,381,262	56,553,584	28,052,105	-	118,345,015	567,692,232
ប្រាក់កម្ចី	40,454,590	20,123,456	14,833,127	22,416,564	-	-	-	97,827,737
អនុបំណុល	-	-	-	-	29,092,643	-	-	29,092,643
បំណុលភតិសន្យា	-	-	-	449,352	3,428,581	-	-	3,877,933
បំណុលផ្សេងៗ	-	-	-	-	-	-	11,194,405	11,194,405
	329,650,497	71,270,366	67,414,389	89,824,804	60,573,329	-	131,799,417	750,532,802

ធនាគារ សហពាណិជ្ជ ក.អ. និងក្រុមហ៊ុនបុត្រសម្ព័ន្ធ

កំណត់សម្គាល់លើរបាយការណ៍ហិរញ្ញវត្ថុ (ត)

សម្រាប់ការិយបរិច្ឆេទដែលបានបញ្ចប់ថ្ងៃទី៣១ ខែធ្នូ ឆ្នាំ២០២១

33. ការគ្រប់គ្រងហានិភ័យហិរញ្ញវត្ថុ (ត)

ឃ. ហានិភ័យសាច់ប្រាក់ងាយស្រួល (ត)

តារាងខាងក្រោមនេះកំណត់ពីអាយុកាលនៃបំណុល និងទ្រព្យសកម្មហិរញ្ញវត្ថុរបស់សម្ព័ន្ធធនាគារ និងធនាគារ។ (ត)

សម្ព័ន្ធធនាគារ	រហូតដល់ 1ខែ	1-3ខែ	3-6ខែ	6-12ខែ	1-5ឆ្នាំ	លើសពី 5ឆ្នាំ	ពុំមានការប្រាក់	សរុប
នាថ្ងៃទី៣១ ខែធ្នូ ឆ្នាំ២០២១	ដុល្លារអាមេរិក	ដុល្លារអាមេរិក	ដុល្លារអាមេរិក	ដុល្លារអាមេរិក	ដុល្លារអាមេរិក	ដុល្លារអាមេរិក	ដុល្លារអាមេរិក	ដុល្លារអាមេរិក
ទ្រព្យសកម្មហិរញ្ញវត្ថុ								
សាច់ប្រាក់ និងសាច់ប្រាក់សមមូល- ដុល	101,151,638	24,900,000	-	-	-	35,171,975	47,416,640	208,640,253
ប្រាក់បញ្ញើនៅធនាគារនានា	-	22,670,000	-	20,770,000	-	-	-	43,440,000
ឥណទាន និងបុរេប្រទានផ្តល់ដល់អតិថិជន- ដុល	26,719,534	4,692,601	11,297,914	10,988,704	159,191,218	299,984,257	-	512,874,228
ការវិនិយោគមូលធនតាម FVOCI	-	-	-	-	-	-	567,672	567,672
ទ្រព្យសកម្មផ្សេងៗ	-	-	-	-	-	-	1,213,732	1,213,732
	127,871,172	52,262,601	11,297,914	31,758,704	159,191,218	335,156,232	49,198,044	766,735,885
គំណត់វិភាគអាយុកាល	(201,779,325)	(19,007,765)	(56,116,475)	(58,066,100)	98,617,889	335,156,232	(82,601,373)	16,203,083
(សមមូលពាន់រៀល - កំណត់សម្គាល់ 5)	(816,197,370)	(76,886,409)	(226,991,141)	(234,877,375)	398,909,361	1,355,706,958	(334,122,554)	65,541,470

ធនាគារ សហពាណិជ្ជ ក.អ. និងក្រុមហ៊ុនបុត្រសម្ព័ន្ធ

កំណត់សម្គាល់លើរបាយការណ៍ហិរញ្ញវត្ថុ (ត)

សម្រាប់ការិយបរិច្ឆេទដែលបានបញ្ចប់ថ្ងៃទី៣១ ខែធ្នូ ឆ្នាំ២០២១

33. ការគ្រប់គ្រងហានិភ័យហិរញ្ញវត្ថុ (ត)

ឃ. ហានិភ័យសាច់ប្រាក់ងាយស្រួល (ត)

តារាងខាងក្រោមនេះកំណត់ពីអាយុកាលនៃបំណុល និងទ្រព្យសកម្មហិរញ្ញវត្ថុរបស់សម្ព័ន្ធធនាគារ និងធនាគារ។ (ត)

ធនាគារ	រហូតដល់ 1ខែ ដុល្លារអាមេរិក	1-3ខែ ដុល្លារអាមេរិក	3-6ខែ ដុល្លារអាមេរិក	6-12ខែ ដុល្លារអាមេរិក	1-5ឆ្នាំ ដុល្លារអាមេរិក	លើសពី 5ឆ្នាំ ដុល្លារអាមេរិក	ពុំមានការប្រាក់ ដុល្លារអាមេរិក	សរុប ដុល្លារអាមេរិក
នាថ្ងៃទី៣១ ខែធ្នូ ឆ្នាំ២០២១								
បំណុលហិរញ្ញវត្ថុ								
ប្រាក់បញ្ញើរបស់ធនាគារ និងគ្រឹះស្ថាន								
ហិរញ្ញវត្ថុនានា	38,622,579	5,629,243	200,000	243,372	-	-	1,508,681	46,203,875
ប្រាក់បញ្ញើរបស់អតិថិជន	220,197,132	48,016,950	56,330,958	52,111,192	8,270,376	-	63,791,451	448,718,059
ប្រាក់កម្ចី	-	-	20,028,947	75,010,168	100,033	-	-	95,139,148
អនុបំណុល	-	-	-	5,800,000	17,470,160	-	-	23,270,160
បំណុលភតិសន្យា	-	-	-	450,606	9,269,951	-	-	9,720,557
បំណុលផ្សេងៗ	-	-	-	-	-	-	5,671,891	5,671,891
	258,819,711	53,646,193	76,559,905	133,615,338	35,110,520	-	69,463,342	628,723,690

ធនាគារ សហពាណិជ្ជ ក.អ. និងក្រុមហ៊ុនបុត្រសម្ព័ន្ធ

កំណត់សម្គាល់លើរបាយការណ៍ហិរញ្ញវត្ថុ (ត)

សម្រាប់ការិយបរិច្ឆេទដែលបានបញ្ចប់ថ្ងៃទី៣១ ខែធ្នូ ឆ្នាំ២០២១

33. ការគ្រប់គ្រងហានិភ័យហិរញ្ញវត្ថុ (ត)

ឃ. ហានិភ័យសាច់ប្រាក់ងាយស្រួល (ត)

តារាងខាងក្រោមនេះកំណត់ពីអាយុកាលនៃបំណុល និងទ្រព្យសកម្មហិរញ្ញវត្ថុរបស់សម្ព័ន្ធធនាគារ និងធនាគារ។ (ត)

ធនាគារ	រហូតដល់ 1ខែ	1-3ខែ	3-6ខែ	6-12ខែ	1-5ឆ្នាំ	លើសពី 5ឆ្នាំ	ពុំមានការប្រាក់	សរុប
នាថ្ងៃទី៣១ ខែធ្នូ ឆ្នាំ២០២១	ដុល្លារអាមេរិក	ដុល្លារអាមេរិក	ដុល្លារអាមេរិក	ដុល្លារអាមេរិក	ដុល្លារអាមេរិក	ដុល្លារអាមេរិក	ដុល្លារអាមេរិក	ដុល្លារអាមេរិក
ទ្រព្យសកម្មហិរញ្ញវត្ថុ								
សាច់ប្រាក់ និងសាច់ប្រាក់								
សមមូល- ដុល	41,976,031	24,900,000	-	-	-	-	-	66,876,031
ប្រាក់បញ្ញើនៅធនាគារនានា	-	-	10,048,836	1,000,000	-	-	-	11,048,836
ឥណទាន និងបុរេប្រទានផ្តល់ដល់អតិថិជន- ដុល	36,118,308	5,498,543	20,762,156	27,109,689	176,621,440	301,929,765	-	568,039,901
ការវិនិយោគមូលធនតាម FVOCI	-	-	-	-	-	-	544,408	544,408
ទ្រព្យសកម្មផ្សេងៗ	-	-	-	-	-	-	242,090	242,090
	<u>78,094,339</u>	<u>30,398,543</u>	<u>30,810,992</u>	<u>28,109,689</u>	<u>176,621,440</u>	<u>301,929,765</u>	<u>786,498</u>	<u>646,751,266</u>
តំលាភវិភាគអាយុកាល	<u>(180,725,372)</u>	<u>(23,247,650)</u>	<u>(45,748,913)</u>	<u>(105,505,649)</u>	<u>141,510,920</u>	<u>301,929,765</u>	<u>(70,185,525)</u>	<u>18,027,576</u>
(សមមូលពាន់រៀល-កំណត់សម្គាល់ ៥)	<u>(736,275,164)</u>	<u>(94,710,926)</u>	<u>(186,381,072)</u>	<u>(429,830,014)</u>	<u>576,515,488</u>	<u>1,230,061,863</u>	<u>(285,935,830)</u>	<u>73,444,345</u>

ធនាគារ សហពាណិជ្ជ ក.អ. និងក្រុមហ៊ុនបុត្រសម្ព័ន្ធ

កំណត់សម្គាល់លើរបាយការណ៍ហិរញ្ញវត្ថុ (ត)

សម្រាប់ការិយបរិច្ឆេទដែលបានបញ្ចប់ថ្ងៃទី៣១ ខែធ្នូ ឆ្នាំ២០២១

33. ការគ្រប់គ្រងហានិភ័យហិរញ្ញវត្ថុ (ត)

ឃ. ហានិភ័យសាច់ប្រាក់ងាយស្រួល (ត)

តារាងខាងក្រោមនេះកំណត់ពីអាយុកាលនៃបំណុល និងទ្រព្យសកម្មហិរញ្ញវត្ថុរបស់សម្ព័ន្ធធនាគារ និងធនាគារ។ (ត)

ធនាគារ	រហូតដល់ 1ខែ ដុល្លារអាមេរិក	1-3ខែ ដុល្លារអាមេរិក	3-6ខែ ដុល្លារអាមេរិក	6-12ខែ ដុល្លារអាមេរិក	1-5ឆ្នាំ ដុល្លារអាមេរិក	លើសពី 5ឆ្នាំ ដុល្លារអាមេរិក	ពុំមានការប្រាក់ ដុល្លារអាមេរិក	សរុប ដុល្លារអាមេរិក
នាថ្ងៃទី៣១ ខែធ្នូ ឆ្នាំ២០២០								
បំណុលហិរញ្ញវត្ថុ								
ប្រាក់បញ្ញើរបស់ធនាគារ និងគ្រឹះស្ថាន								
ហិរញ្ញវត្ថុនានា	27,922,551	60,000	200,000	10,405,304	-	-	2,259,997	40,847,852
ប្រាក់បញ្ញើរបស់អតិថិជន	261,273,356	51,649,861	52,381,262	56,553,584	28,052,105	-	118,358,368	568,268,536
ប្រាក់កម្ចី	40,454,590	8,108,776	14,833,127	22,416,564	-	-	-	85,813,057
អនុបំណុល	-	-	-	-	29,092,643	-	-	29,092,643
បំណុលភតិសន្យា	-	-	-	463,955	9,356,275	-	-	9,820,230
បំណុលផ្សេងៗ	-	-	-	-	-	-	10,459,737	10,459,737
	329,650,497	59,818,637	67,414,389	89,839,407	66,501,023	-	131,078,102	744,302,055

ធនាគារ សហព័ន្ធទ្រី ភ.អ. និងក្រុមហ៊ុនបុត្រសម្ព័ន្ធ

កំណត់សម្គាល់លើរបាយការណ៍ហិរញ្ញវត្ថុ (ត)

សម្រាប់ការិយបរិច្ឆេទដែលបានបញ្ចប់ថ្ងៃទី៣១ ខែធ្នូ ឆ្នាំ២០២១

33. ការគ្រប់គ្រងហានិភ័យហិរញ្ញវត្ថុ (ត)

ឃ. ហានិភ័យសាច់ប្រាក់ងាយស្រួល (ត)

តារាងខាងក្រោមនេះកំណត់ពីអាយុកាលនៃបំណុល និងទ្រព្យសកម្មហិរញ្ញវត្ថុរបស់សម្ព័ន្ធធនាគារ និងធនាគារ។ (ត)

ធនាគារ	រហូតដល់ ១ខែ ដុល្លារអាមេរិក	១-៣ខែ ដុល្លារអាមេរិក	៣-៦ខែ ដុល្លារអាមេរិក	៦-១២ខែ ដុល្លារអាមេរិក	១-៥ឆ្នាំ ដុល្លារអាមេរិក	លើសពី ៥ឆ្នាំ ដុល្លារអាមេរិក	ពុំមានការប្រាក់ ដុល្លារអាមេរិក	សរុប ដុល្លារអាមេរិក
នាថ្ងៃទី៣១ខែធ្នូ ឆ្នាំ២០២០								
ទ្រព្យសកម្មហិរញ្ញវត្ថុ								
សាច់ប្រាក់ និងសាច់ប្រាក់សមមូល- ដុល	101,151,638	24,900,000	-	-	-	35,090,236	47,416,640	208,558,514
ប្រាក់បញ្ញើនៅធនាគារនានា	-	22,670,000	-	18,270,000	-	-	-	40,940,000
ឥណទាន និងបុរេប្រទានផ្តល់ដល់ អតិថិជន-ដុល	26,719,534	4,692,601	11,297,914	10,988,704	159,191,218	299,984,257	-	512,874,228
ការវិនិយោគមូលធនតាម FVOCI	-	-	-	-	-	-	568,162	568,162
ទ្រព្យសកម្មផ្សេងៗ	-	-	-	-	-	-	1,160,144	1,160,144
	<u>127,871,172</u>	<u>52,262,601</u>	<u>11,297,914</u>	<u>29,258,704</u>	<u>159,191,218</u>	<u>335,074,493</u>	<u>49,144,946</u>	<u>764,101,048</u>
តំលាភវិភាគអាយុកាល	<u>(201,779,325)</u>	<u>(7,556,036)</u>	<u>(56,116,475)</u>	<u>(60,580,703)</u>	<u>92,690,195</u>	<u>335,074,493</u>	<u>(81,933,156)</u>	<u>19,798,993</u>
(សមមូលពាន់រៀល- កំណត់សម្គាល់ 5)	<u>(816,197,370)</u>	<u>(30,564,166)</u>	<u>(226,991,141)</u>	<u>(245,048,943)</u>	<u>374,931,839</u>	<u>1,355,376,324</u>	<u>(331,419,616)</u>	<u>80,086,927</u>

ធនាគារ សហពាណិជ្ជ ក.អ. និងក្រុមហ៊ុនបុត្រសម្ព័ន្ធ

កំណត់សម្គាល់លើរបាយការណ៍ហិរញ្ញវត្ថុ (ត)

សម្រាប់ការិយបរិច្ឆេទដែលបានបញ្ចប់ថ្ងៃទី៣១ ខែធ្នូ ឆ្នាំ២០២១

33. ការគ្រប់គ្រងហានិភ័យហិរញ្ញវត្ថុ (ត)

ង. ហានិភ័យប្រតិបត្តិការ

ហានិភ័យប្រតិបត្តិការ គឺជាហានិភ័យនៃការបាត់បង់ផ្ទាល់ ឬប្រយោលដែលកើតមានឡើងពីការខ្វះខាត ឬការអនុវត្តមិនមានប្រសិទ្ធភាពនៃនីតិវិធីដំណើរការផ្ទៃក្នុង បុគ្គលិក ឬប្រព័ន្ធ ឬពីកត្តាខាងក្រៅ។ ហានិភ័យ នេះត្រូវបានគ្រប់គ្រងតាមរយៈការបង្កើតប្រព័ន្ធដំណើរការគ្រប់គ្រងប្រតិបត្តិការ ការត្រួតពិនិត្យ និងការរាយការណ៍ឲ្យបានត្រឹមត្រូវពីសកម្មភាពអាជីវកម្ម តាមរយៈអង្គភាពគ្រប់គ្រង និងគាំទ្រ ដែលឯករាជ្យពីអង្គភាពអាជីវកម្ម និងគណៈគ្រប់គ្រង។ ទាំងនេះរួមមាន ហានិភ័យខាងផ្នែកច្បាប់ អនុលោមភាព ហានិភ័យលើគណនេយ្យ និងការក្លែងបន្លំ។

ការគ្រប់គ្រងលើហានិភ័យប្រតិបត្តិការរបស់សម្ព័ន្ធធនាគារ និងធនាគារ តម្រូវឲ្យបង្កើតនូវវេចនាសម្ព័ន្ធតួនាទី និងវិធីសាស្ត្រនៃការគ្រប់គ្រងរបស់អង្គភាពឲ្យបានច្បាស់លាស់។ គោលការណ៍ និងវិធានការត្រួតពិនិត្យ ផ្ទៃក្នុងជាច្រើនត្រូវបានអនុវត្ត រួមមានការបង្កើតអ្នកមានសិទ្ធិចុះហត្ថលេខា ប្រព័ន្ធត្រួតពិនិត្យយ៉ាងហ្មត់ចត់ ការរៀបចំនូវនីតិវិធី និងឯកសារសំអាងនានា ព្រមទាំងការអនុវត្តតាមបទប្បញ្ញត្តិ និងតម្រូវការតាមច្បាប់នានា។ ដំណើរការទាំងនេះត្រូវបានត្រួតពិនិត្យជាប្រចាំ ដើម្បីឆ្លើយតបទៅនឹងហានិភ័យប្រតិបត្តិការ ដែលអាច កើតឡើងនៅក្នុងប្រតិបត្តិការអាជីវកម្មរបស់សម្ព័ន្ធធនាគារ និងធនាគារ។

ច. ការគ្រប់គ្រងដើមទុន

(i) បទប្បញ្ញត្តិដើមទុន

គោលដៅរបស់សម្ព័ន្ធធនាគារ និងធនាគារក្នុងការគ្រប់គ្រងដើមទុន មានន័យទូលំទូលាយជាង “មូលធន” ដែលបង្ហាញក្នុងរបាយការណ៍ស្ថានភាពហិរញ្ញវត្ថុ។ ការគ្រប់គ្រងដើមទុនមានដូចខាងក្រោម៖

- អនុលោមតាមតម្រូវការដើមទុនដែលកំណត់ដោយធនាគារជាតិនៃកម្ពុជា
- ការពារលទ្ធភាពរបស់សម្ព័ន្ធធនាគារ និងធនាគារ ដើម្បីបន្តនិរន្តរភាពអាជីវកម្ម ដូចនេះ សម្ព័ន្ធធនាគារ និងធនាគារអាចបន្តផ្តល់ផលប្រយោជន៍ដល់ភាគទុនិក និងអត្ថប្រយោជន៍របស់ភាគីដែលពាក់ព័ន្ធនឹងសម្ព័ន្ធធនាគារ និងធនាគារ និង
- រក្សាមូលដ្ឋានដើមទុនរឹងមាំ ដើម្បីគាំទ្រដល់ការអភិវឌ្ឍអាជីវកម្ម។

គោលនយោបាយរបស់សម្ព័ន្ធធនាគារ និងធនាគារ គឺធានាឲ្យបាននូវមូលដ្ឋានដើមទុនរឹងមាំដើម្បីរក្សានូវ ទំនុកចិត្តទីផ្សារ និងដើម្បីធានាស្ថេរភាពនៃការអភិវឌ្ឍយូរអង្វែងរបស់អាជីវកម្ម។ ផលប៉ះពាល់ទៅលើកម្រិតដើមទុនលើភាគលាភរបស់សម្ព័ន្ធធនាគារ និងធនាគារ ក៏ត្រូវបានទទួលស្គាល់ ហើយសម្ព័ន្ធធនាគារ និងធនាគារបានទទួលស្គាល់នូវតម្រូវការ ដើម្បីធានាបាននូវតុល្យភាពរវាងភាគលាភខ្ពស់ដែលអាចនឹងកើតមានឡើង ជាមួយនឹងប្រាក់បម្រុងកម្រិតខ្ពស់អត្ថប្រយោជន៍ និងការធានាដែលផ្តល់ដោយស្ថានភាពដើមទុនល្អ។

ធនាគារ សហការណ៍ ក.អ. និងក្រុមហ៊ុនបុត្រសម្ព័ន្ធ

កំណត់សម្គាល់លើរបាយការណ៍ហិរញ្ញវត្ថុ (ត)

សម្រាប់ការិយបរិច្ឆេទដែលបានបញ្ចប់ថ្ងៃទី៣១ ខែធ្នូ ឆ្នាំ២០២១

33. ការគ្រប់គ្រងហានិភ័យហិរញ្ញវត្ថុ (ត)

(ច) ការគ្រប់គ្រងដើមទុន (ត)

(i) បទប្បញ្ញត្តិដើមទុន (ត)

ដើមទុនតាមបទប្បញ្ញត្តិបង្ហាញខាងលើនេះ ត្រូវបានគណនាឡើងដោយផ្អែកតាមសេចក្តីណែនាំដែលចេញផ្សាយដោយធនាគារជាតិនៃកម្ពុជា ដែលអាចមានភាពខុសគ្នាទៅលើគោលការណ៍សំខាន់ៗ បើប្រៀបធៀបទៅនឹងគោលការណ៍ដែលបានទទួលស្គាល់ជាទូទៅ ដែលស្ថាប័នហិរញ្ញវត្ថុនៅប្រទេសដទៃបានអនុវត្ត។ ដូច្នោះ ព័ត៌មានអំពីដើមទុនខាងលើ មិនសមស្របសម្រាប់អ្នកប្រើប្រាស់ដែលមិនបានទទួលព័ត៌មានអំពី សេចក្តីណែនាំរបស់ធនាគារជាតិនៃកម្ពុជា។

(ii) ការបែងចែកដើមទុន

ការបែងចែកដើមទុនរវាងប្រតិបត្តិការ និងសកម្មភាពជាក់លាក់ គឺត្រូវបានគ្រប់គ្រងដោយកម្រិតភាគលាភ ដែលទទួលបានពីការបែងចែកនោះ។ ដើមទុនដែលបានបែងចែកទៅតាមប្រតិបត្តិការ ឬសកម្មភាពនីមួយៗ ត្រូវផ្អែកទៅតាមដើមទុនដែលកំណត់ដោយច្បាប់។

34. តម្លៃសមស្របនៃទ្រព្យសកម្ម និងបំណុលហិរញ្ញវត្ថុ

ឧបករណ៍ហិរញ្ញវត្ថុរួមមានទ្រព្យសកម្មហិរញ្ញវត្ថុ បំណុលហិរញ្ញវត្ថុ និងឧបករណ៍ហិរញ្ញវត្ថុក្រៅរបាយការណ៍ស្ថានភាពហិរញ្ញវត្ថុ។ តម្លៃសមស្រប គឺជាតម្លៃដែលត្រូវទទួលបានដើម្បីលក់ទ្រព្យសកម្ម ឬបានទូទាត់ ដើម្បីផ្ទេរបំណុលទៅតាមលំដាប់លំដោយនៅក្នុងប្រតិបត្តិការ រវាងអ្នកចូលរួមក្នុងទីផ្សារនៅកាលបរិច្ឆេទនៃការវាស់វែងចម្រុង ឬ ប្រសិនបើអត្តមានទីផ្សារដែលមានការរីកចម្រើនបំផុតដែល សម្ព័ន្ធធនាគារ និង ធនាគារ បានទទួលនៅកាលបរិច្ឆេទនោះ។ ព័ត៌មានដែលបានបង្ហាញនៅទីនេះ តំណាងឱ្យ ការប៉ាន់ស្មាននៃ តម្លៃសមស្រប នាកាលបរិច្ឆេទ របាយការណ៍នៃ ស្ថានភាពហិរញ្ញវត្ថុ។

តម្លៃទីផ្សារដែលបានដកស្រង់ និងអាចអង្កេតបាន ហើយអាចរកបាន ត្រូវបានប្រើសម្រាប់វាស់វែងលើតម្លៃ សមស្របនៃឧបករណ៍ហិរញ្ញវត្ថុ។ នៅពេលដែលតម្លៃទីផ្សារដែលបានដកស្រង់ និងអាចអង្កេតបាន មិនអាចប្រើប្រាស់បាន នោះតម្លៃសមស្របត្រូវបានប៉ាន់ស្មានដោយផ្អែកលើវិធីសាស្ត្រ និងការសន្មតជាច្រើនទាក់ទងទៅនឹងលក្ខណៈហានិភ័យនៃឧបករណ៍ហិរញ្ញវត្ថុផ្សេងៗ ដែលមានអត្រាអប្បបរមា ការប៉ាន់ស្មាននៃលំហូរទឹកប្រាក់ នាពេល អនាគត និងកត្តាផ្សេងៗទៀត។

ធនាគារ សហពាណិជ្ជ ក.អ. និងក្រុមហ៊ុនបុត្រសម្ព័ន្ធ

កំណត់សម្គាល់លើរបាយការណ៍ហិរញ្ញវត្ថុ (ត)

សម្រាប់ការិយបរិច្ឆេទដែលបានបញ្ចប់ថ្ងៃទី៣១ ខែធ្នូ ឆ្នាំ២០២១

34. តម្លៃសមស្របនៃទ្រព្យសកម្ម និងបំណុលមិនមែនហិរញ្ញវត្ថុ (ត)

ព័ត៌មាននៃតម្លៃសមស្របសម្រាប់ទ្រព្យសកម្ម និងបំណុលមិនមែនហិរញ្ញវត្ថុ មិនត្រូវបានរាប់បញ្ចូលទេ ពីព្រោះវា មិនស្ថិតក្នុងវិសាលភាពនៃ ស.រ.ទ.ហ.អ.ក. 7 ៖ ការបង្ហាញឧបករណ៍ហិរញ្ញវត្ថុដែលទាមទារឱ្យមានការបង្ហាញ ព័ត៌មាននៃតម្លៃសមស្រប។ នេះរួមបញ្ចូលទាំងការវិនិយោគនៅក្នុងក្រុមហ៊ុនបុត្រសម្ព័ន្ធ និង ការវិនិយោគទ្រព្យ និង បរិក្ខារ។

តម្លៃសមស្របនៃឧបករណ៍ហិរញ្ញវត្ថុរបស់សម្ព័ន្ធធនាគារ និងធនាគារ មានដូចជាសាច់ប្រាក់ និងសាច់ប្រាក់សម មូល ប្រាក់តម្កល់នៅធនាគារជាតិកម្ពុជា ប្រាក់បញ្ញើជាមួយធនាគារ និងគ្រឹះស្ថានហិរញ្ញវត្ថុនានា ការវិនិយោគ ជា បំណុល ប្រាក់បញ្ញើរបស់អតិថិជន និងធនាគារនានា ទ្រព្យសកម្មផ្សេងៗ និង បំណុល ផ្សេងៗមិនមានលក្ខណៈ ជា សារវន្ត ចំពោះការផ្លាស់ប្តូរអត្រាប្រាក់ចំណេញក្នុងទីផ្សារ ដោយសារតែឧបករណ៍ហិរញ្ញវត្ថុទាំងនេះមានរយៈពេល កំណត់ជាក់លាក់។ តម្លៃយោងនៃទ្រព្យសកម្ម និងបំណុលហិរញ្ញវត្ថុទាំងនេះ នៅកាលបរិច្ឆេទរបាយការណ៍ មាន តម្លៃប្រហាក់ប្រហែលនឹងតម្លៃសមស្របរបស់វា។

តម្លៃសមស្របគឺផ្អែកលើវិធីសាស្ត្រ និងការសន្មតដូចខាងក្រោម៖

(i). ប្រាក់បញ្ញើនៅធនាគារ

តម្លៃសមស្របនៃប្រាក់បញ្ញើនៅធនាគារ និងគ្រឹះស្ថានហិរញ្ញវត្ថុនានាដែលមានកាលកំណត់តិចជាងមួយឆ្នាំ មាន តម្លៃប្រហាក់ប្រហែលនឹងតម្លៃយោងរបស់វា។

(ii). ឥណទាននិងបុរេប្រទានផ្តល់ដល់អតិថិជន

ឥណទានដែលមានអត្រាថេរ និងមានកាលកំណត់សងនៅសល់រយៈពេលតិចជាងមួយឆ្នាំ តម្លៃយោងរបស់ វាជាទូទៅ គឺមានតម្លៃប្រហាក់ប្រហែលនឹងតម្លៃសមស្របរបស់វា។ តម្លៃសមស្របរបស់ឥណទានដែលមាន អត្រាថេរ និងមានកាលកំណត់សងនៅសល់រយៈពេលច្រើនជាងមួយឆ្នាំ ត្រូវបានប៉ាន់ស្មានដោយផ្អែកតាម លំហូរសាច់ប្រាក់អប្បបរមា និងប្រើអត្រាឥណទានទីផ្សារ ចំពោះឥណទានដែលមានហានិភ័យឥណទាន និង កាលកំណត់សងស្រដៀងគ្នា។

(iii). ប្រាក់បញ្ញើរបស់ធនាគារ គ្រឹះស្ថានហិរញ្ញវត្ថុនានា និងប្រាក់បញ្ញើរបស់អតិថិជន

តម្លៃសមស្របនៃប្រាក់បញ្ញើដែលត្រូវសងតាមតម្រូវការ (គណនីចរន្ត និងគណនីសន្សំ) ឬប្រាក់បញ្ញើដែលមានកាល កំណត់សងនៅសល់រយៈពេលតិចជាងមួយឆ្នាំ ត្រូវបានប៉ាន់ស្មានថាមានតម្លៃប្រហាក់ប្រហែលនឹងតម្លៃយោងរបស់ វា។ តម្លៃសមស្របនៃប្រាក់បញ្ញើដែលមានកាលកំណត់សងនៅសល់រយៈពេលលើសមួយឆ្នាំ ត្រូវបានប៉ាន់ស្មាន ដោយផ្អែកតាមលំហូរសាច់ប្រាក់អប្បបរមា និងប្រើអត្រាឥណទានទីផ្សារ ចំពោះប្រាក់បញ្ញើរបស់ធនាគារនិង គ្រឹះស្ថានហិរញ្ញវត្ថុផ្សេងៗ និងប្រាក់បញ្ញើរបស់អតិថិជនស្រដៀងគ្នា។

ធនាគារ សហការភីអិល ក.អ. និងក្រុមហ៊ុនបុត្រសម្ព័ន្ធ

កំណត់សម្គាល់លើរបាយការណ៍ហិរញ្ញវត្ថុ (ត)

សម្រាប់ការិយបរិច្ឆេទដែលបានបញ្ចប់ថ្ងៃទី៣១ ខែធ្នូ ឆ្នាំ២០២១

34. តម្លៃសមស្របនៃទ្រព្យសកម្ម និងបំណុលហិរញ្ញវត្ថុ (ត)

(៧). ប្រាក់កម្ចី និងអនុបំណុល

តម្លៃសមស្របនៃប្រាក់កម្ចី និងអនុបំណុលត្រូវបានប៉ាន់ស្មានដោយធ្វើអប្បហារលើលំហូរទឹកប្រាក់នាពេលអនាគតដែលបានរំពឹងទុក ដោយប្រើអត្រាការប្រាក់ទីផ្សារដែលអាចអនុវត្តបានសម្រាប់ប្រាក់កម្ចីដែលមានទម្រង់ហានិភ័យស្រដៀងគ្នា។ ទោះជាយ៉ាងណាក៏ដោយ មានតែអត្រាការប្រាក់តាមកិច្ចសន្យាដែលត្រូវបានបញ្ជាក់ និងផ្តល់ដោយអ្នកឱ្យខ្ចីទាំងអស់ប៉ុណ្ណោះដែលមាននៅកាលបរិច្ឆេទរាយការណ៍ ជំនួសឱ្យអត្រាការប្រាក់ទីផ្សារ ដែលអាចយកមកអនុវត្តបាន។ សម្ព័ន្ធធនាគារ និងធនាគារជឿជាក់ថាអត្រាការប្រាក់តាមកិច្ចសន្យាមិនមានភាពខុសគ្នាខ្លាំង ធៀបទៅនឹងអត្រាការប្រាក់ទីផ្សារទេ ដោយឈរលើមូលដ្ឋានថា ពុំមានការផ្លាស់ប្តូរ អត្រាការប្រាក់នោះឡើយផ្អែកលើការពិចារណារបស់អ្នកផ្តល់ប្រាក់កម្ចី លើហានិភ័យឥណទានរបស់សម្ព័ន្ធធនាគារ និងធនាគារនាកាលបរិច្ឆេទរាយការណ៍។ ផ្អែកលើមូលដ្ឋាននេះ តម្លៃសមស្របនៃប្រាក់កម្ចី និង អនុបំណុល គឺប្រហាក់ប្រហែលនឹងតម្លៃយោងនៅកាលបរិច្ឆេទរាយការណ៍។

(៧). ទ្រព្យសកម្ម និងបំណុលហិរញ្ញវត្ថុផ្សេងៗ

តម្លៃយោងនៃទ្រព្យសកម្ម និងបំណុលហិរញ្ញវត្ថុផ្សេងៗ ត្រូវបានសន្មតថាមានតម្លៃប្រហាក់ប្រហែលនឹងតម្លៃសមស្របរបស់វា ដោយសារគណនីទាំងនេះមិនមានតម្លៃប្រែប្រួលជាសារវន្តទៅតាមអត្រាទីផ្សារទេ។

ហានានុក្រមតម្លៃសមស្រប

ស.វ.ទ.ហ.អ.ក. 7 បញ្ជាក់ពីចំណាត់ថ្នាក់នៃបច្ចេកទេសវាយតម្លៃដោយផ្អែកលើ ថាតើទិន្នន័យនៃបច្ចេកទេសវាយតម្លៃទាំងនោះអាចអង្កេតបាន ឬមិនអាចអង្កេតបាន។ ទិន្នន័យដែលអាចអង្កេតបានឆ្លុះបញ្ចាំងពីទិន្នន័យទីផ្សារដែលទទួលបានពីប្រភពឯករាជ្យ និងទិន្នន័យដែលមិនអាចអង្កេតបានឆ្លុះបញ្ចាំងពីការសន្មតទីផ្សាររបស់សម្ព័ន្ធធនាគារ និងធនាគារ។ ចំណាត់ថ្នាក់នៃតម្លៃសមស្របមានដូចខាងក្រោម៖

- កម្រិតទី 1: តម្លៃដកស្រង់ (មិនបានធ្វើនិយ័តភាព) នៅក្នុងទីផ្សារសកម្ម សម្រាប់ទ្រព្យសកម្ម ឬបំណុល ដូចគ្នា។ កម្រិតនេះរាប់បញ្ចូលទាំងមូលបត្រកម្មសិទ្ធិដែលបានចុះបញ្ជី និងឧបករណ៍បំណុល។
- កម្រិតទី 2: ទិន្នន័យក្រៅពីតម្លៃដែលបានដកស្រង់រាប់បញ្ចូលក្នុងកម្រិត 1 ដែលអាចអង្កេតបានចំពោះទ្រព្យសកម្ម ឬបំណុល ដោយផ្ទាល់ (ឧទាហរណ៍ តម្លៃ) ឬដោយប្រយោល (ឧទាហរណ៍ កើតចេញពីតម្លៃ)។
- កម្រិតទី 3: ទិន្នន័យសម្រាប់ទ្រព្យសកម្ម ឬបំណុល ដែលមិនផ្អែកលើទិន្នន័យទីផ្សារដែលអាចអង្កេតបាន (ធាតុចូលដែលមិនអាចអង្កេតបាន)។ កម្រិតនេះរួមបញ្ចូលទាំងឧបករណ៍មូលធន និងឧបករណ៍បំណុល ដែលមានសមាសធាតុមិនអាចអង្កេតបានជាសារវន្ត។

ធនាគារ សហពាណិជ្ជ ក.អ. និងក្រុមហ៊ុនបុត្រសម្ព័ន្ធ

កំណត់សម្គាល់លើរបាយការណ៍ហិរញ្ញវត្ថុ (ត)

សម្រាប់ការិយបរិច្ឆេទដែលបានបញ្ចប់ថ្ងៃទី៣១ ខែធ្នូ ឆ្នាំ២០២១

34. តម្លៃសមស្របនៃទ្រព្យសកម្ម និងបំណុលហិរញ្ញវត្ថុ (ត)

(ក) ទ្រព្យសកម្ម និងបំណុលហិរញ្ញវត្ថុផ្សេងៗ (ត)

ឋានានុក្រមតម្លៃសមស្រប (ត)

សម្ព័ន្ធធនាគារ និងធនាគារ មិនមានទ្រព្យសកម្ម និងបំណុលហិរញ្ញវត្ថុ ដែលបានវាស់វែងតាមតម្លៃសមស្របទេ។ តម្លៃសមស្រប គឺជាតម្លៃដែលទ្រព្យសកម្មអាចប្តូរបាន ឬជាតម្លៃដែលបំណុលអាចសងបាន។ ដោយសារតម្លៃសមស្របពុំអាចវាយតម្លៃបាន ដូច្នេះតម្លៃសមស្របមិនមានសម្រាប់ទ្រព្យសកម្ម និងបំណុលមួយចំណែកធំរបស់សម្ព័ន្ធធនាគារ និងធនាគារឡើយ។ ដូច្នេះហើយ តម្លៃសមស្រប ត្រូវបានសន្មតដោយ អ្នកគ្រប់គ្រងយោងតាមទម្រង់នៃទ្រព្យសកម្ម និងបំណុលទាំងនោះ។ តាមមតិរបស់អ្នកគ្រប់គ្រង តម្លៃយោង នៃទ្រព្យសកម្ម និងបំណុលហិរញ្ញវត្ថុដែលបង្ហាញក្នុងរបាយការណ៍ស្ថានហិរញ្ញវត្ថុ គឺជាតម្លៃប៉ាន់ស្មានដ៏ សមហេតុផលសម្រាប់តម្លៃសមស្រប។

35. គោលនយោបាយគណនេយ្យសំខាន់ៗ

គោលនយោបាយគណនេយ្យសំខាន់ៗ ដែលបានបង្ហាញនៅខាងក្រោមនេះ ត្រូវបានអនុវត្តដោយសង្គតិភាពនៅគ្រប់កាលបរិច្ឆេទ ដែលបានបង្ហាញក្នុងរបាយការណ៍ហិរញ្ញវត្ថុនេះ លើកលែងតែមានការបង្ហាញផ្សេងពីនេះ (កំណត់សម្គាល់ 36)។

ក. មូលដ្ឋាននៃការវាស់វែង

របាយការណ៍ហិរញ្ញវត្ថុរបស់សម្ព័ន្ធធនាគារ និងធនាគារ ត្រូវបានរៀបចំឡើងទៅតាមមូលដ្ឋានតម្លៃដើមដំបូងលើកលែងតែការវិនិយោគមូលធនដែលវាស់វែងតាម FVOCI។

ខ. មូលដ្ឋាននៃការរៀបចំរបាយការណ៍ហិរញ្ញវត្ថុរួម

របាយការណ៍ហិរញ្ញវត្ថុរួម រួមបញ្ចូលនូវរបាយការណ៍ហិរញ្ញវត្ថុរបស់ធនាគារ និងក្រុមហ៊ុនបុត្រសម្ព័ន្ធដែល បានរៀបចំសម្រាប់ការិយបរិច្ឆេទហិរញ្ញវត្ថុនេះ។ បុត្រសម្ព័ន្ធគឺជាក្រុមហ៊ុនទាំងឡាយណាដែលសម្ព័ន្ធធនាគារមានអំណាចក្នុងការគ្រប់គ្រងលើផ្នែកហិរញ្ញវត្ថុ និងផ្នែកប្រតិបត្តិការរបស់ក្រុមហ៊ុននោះ ដើម្បីទទួលបានអត្ថប្រយោជន៍ពីសកម្មភាពរបស់ក្រុមហ៊ុននោះ។

ក្រុមហ៊ុនបុត្រសម្ព័ន្ធត្រូវបានរួមបញ្ចូល ដោយប្រើវិធីសាស្ត្រគណនេយ្យក្នុងការទិញ។ យោងតាមវិធីសាស្ត្រគណនេយ្យ ក្នុងការទិញលទ្ធផលរបស់ក្រុមហ៊ុនបុត្រសម្ព័ន្ធដែលបានទិញឬបានលក់ក្នុងអំឡុងការិយបរិច្ឆេទ ត្រូវបានរួមបញ្ចូលចាប់ពីកាលបរិច្ឆេទទិញ ឬរហូតដល់កាលបរិច្ឆេទលក់។ នាកាលបរិច្ឆេទទិញ តម្លៃសមស្របនៃទ្រព្យសកម្មរបស់ក្រុមហ៊ុនបុត្រសម្ព័ន្ធ ត្រូវបានកំណត់រួចជាស្រេច ហើយតម្លៃទាំងនេះត្រូវបានឆ្លុះបញ្ចាំង នៅក្នុងរបាយការណ៍ហិរញ្ញវត្ថុរួម។

ធនាគារ សហការណ៍ ៖ ក.អ. និងក្រុមហ៊ុនបុត្រសម្ព័ន្ធ

កំណត់សម្គាល់លើរបាយការណ៍ហិរញ្ញវត្ថុ (ត)

សម្រាប់ការិយបរិច្ឆេទដែលបានបញ្ចប់ថ្ងៃទី៣១ ខែធ្នូ ឆ្នាំ២០២១

35. គោលនយោបាយគណនេយ្យសំខាន់ៗ (ត)

ខ. មូលដ្ឋាននៃការរៀបចំរបាយការណ៍ហិរញ្ញវត្ថុ (ត)

ប្រតិបត្តិការអន្តរក្រុមហ៊ុន សមតុល្យ និងចំណេញឬខាតមិនទាន់ទទួលស្គាល់ ដែលកើតមកពីប្រតិបត្តិការអន្តរក្រុមហ៊ុន ត្រូវបានលុបចោល ហើយរបាយការណ៍ហិរញ្ញវត្ថុរួមឆ្លុះបញ្ចាំងតែប្រតិបត្តិការជាមួយភាគី ខាងក្រៅតែ ប៉ុណ្ណោះ។ ការខាតបង់ដែលបណ្តាលមកពីប្រតិបត្តិការក្នុងសម្ព័ន្ធធនាគារ ដែលចង្អុលបង្ហាញនូវការខាតបង់ដែលបណ្តាលមកពីការថយចុះតម្លៃ នឹងត្រូវកត់ត្រានៅក្នុងរបាយការណ៍ហិរញ្ញវត្ថុរួម។ របាយការណ៍ហិរញ្ញវត្ថុរួម ត្រូវបានរៀបចំឡើងដោយប្រើប្រាស់គោលនយោបាយគណនេយ្យមួយចំពោះប្រតិបត្តិការដូចគ្នា និងព្រឹត្តិការណ៍ផ្សេងៗនៅក្នុងកាលៈទេសៈប្រហាក់ប្រហែលគ្នា។ ចំណេញ ឬខាតពីការលក់ក្រុមហ៊ុន បុត្រសម្ព័ន្ធ គឺជាភាពលម្អៀងរវាងសាច់ប្រាក់បានពីការលក់សុទ្ធ និងភាគហ៊ុនរបស់សម្ព័ន្ធធនាគារលទ្ធផលសកម្មសុទ្ធរបស់ខ្លួននាការលក់បរិច្ឆេទលក់នោះ ត្រូវបានកត់ត្រា នៅក្នុងរបាយការណ៍ចំណេញ ឬខាតរួម។

អប្បបរមាភាគហ៊ុនត្រូវបានវាស់វែងដំបូងតាមចំណែកសមាមាត្រនៃទ្រព្យសកម្មសុទ្ធដែលអាចកំណត់បានរបស់អ្នកទិញនៅកាលបរិច្ឆេទទិញ។ ការផ្លាស់ប្តូរការចាប់អារម្មណ៍របស់សម្ព័ន្ធធនាគារ ក្នុងក្រុមហ៊ុនបុត្រសម្ព័ន្ធដែលមិនបណ្តាលឱ្យបាត់បង់ការគ្រប់គ្រងត្រូវបានចាត់ទុកថាជាប្រតិបត្តិការមូលធន។

នៅពេលដែលសម្ព័ន្ធធនាគារបាត់បង់សិទ្ធិគ្រប់គ្រងលើក្រុមហ៊ុនបុត្រសម្ព័ន្ធ សម្ព័ន្ធធនាគារឈប់ទទួលស្គាល់ទ្រព្យសកម្មហិរញ្ញវត្ថុ និងបំណុលហិរញ្ញវត្ថុ និងអប្បបរមាភាគកម្មដែលពាក់ព័ន្ធ និងសមាសភាគផ្សេងទៀតនៃមូលធន។ ផលចំណេញ ឬការខាតបង់ដែលកើតឡើងពីព្រឹត្តិការណ៍នេះ ត្រូវបានទទួលស្គាល់ក្នុងរបាយការណ៍ចំណេញ ឬខាត។ ភាគកម្មដែលនៅសល់ ក្នុងអតីតក្រុមហ៊ុនបុត្រសម្ព័ន្ធ ត្រូវបានវាស់វែងតាមតម្លៃសមស្រប នៅពេលដែលសិទ្ធិគ្រប់គ្រងត្រូវបានបាត់បង់។

យូអឹម លែន ហូលឌីង ខូ អិលធីឌី ដែលជាក្រុមហ៊ុនបុត្រសម្ព័ន្ធ មានភាគហ៊ុនដែលមានចំណាត់ថ្នាក់ផ្សេងៗ គ្នា។ ឯកត្តជនកាន់កាប់ភាគហ៊ុនថ្នាក់ "ក" ចំនួន 51% ហើយធនាគារកាន់កាប់ភាគហ៊ុនថ្នាក់ "ខ" ចំនួន 49%។ ការតែងតាំងក្រុមប្រឹក្សាភិបាលគឺជាសិទ្ធិរបស់ភាគទុនិកថ្នាក់ "ខ" ប៉ុណ្ណោះ។ ធនាគារបានចាត់ទុកថាខ្លួនមានអំណាចលើបុត្រសម្ព័ន្ធហេតុនេះរបាយការណ៍ហិរញ្ញវត្ថុរបស់វា ត្រូវបានបញ្ចូលក្នុងរបាយការណ៍ហិរញ្ញវត្ថុរួម។

គ. រូបិយប័ណ្ណបរទេស

សកម្មភាពប្រតិបត្តិការជារូបិយប័ណ្ណ ត្រូវបានប្តូរទៅជារូបិយប័ណ្ណមុខងារ ដោយប្រើអត្រាប្តូរប្រាក់នៅថ្ងៃប្រតិបត្តិការនោះ។

ទ្រព្យសកម្មរូបិយវត្ថុ និងបំណុលរូបិយវត្ថុ ដែលជារូបិយប័ណ្ណបរទេស ត្រូវបានប្តូរទៅជារូបិយប័ណ្ណមុខងារ ដោយប្រើអត្រាប្តូរប្រាក់នាការលក់បរិច្ឆេទរបាយការណ៍។ ការចំណេញ ឬការខាតបង់ពីការប្តូររូបិយប័ណ្ណបរទេស គឺជាភាពខុសគ្នារវាងរំលស់ថ្លៃដើមជារូបិយប័ណ្ណមុខងារនៅដើមឆ្នាំ ដែលត្រូវបានធ្វើនិយ័តកម្មសម្រាប់ការប្រាក់ប្រសិទ្ធភាព និងការទូទាត់ក្នុងឆ្នាំធៀបនឹងរំលស់ថ្លៃដើម ជារូបិយប័ណ្ណបរទេសដែលបានប្តូរដោយប្រើអត្រាប្តូរប្រាក់នាការលក់បរិច្ឆេទរបាយការណ៍។

ធនាគារ សហការភីអិល ភ.អ. និងក្រុមហ៊ុនបុត្រសម្ព័ន្ធ

កំណត់សម្គាល់លើរបាយការណ៍ហិរញ្ញវត្ថុ (ត)

សម្រាប់ការិយបរិច្ឆេទដែលបានបញ្ចប់ថ្ងៃទី៣១ ខែធ្នូ ឆ្នាំ២០២១

35. គោលនយោបាយគណនេយ្យសំខាន់ៗ (ត)

គ. រូបិយប័ណ្ណបរទេស (ត)

ទ្រព្យសកម្ម និងបំណុលដែលមិនមែនជាប្រាក់កម្រៃ ដែលត្រូវបានវាស់វែងតាមតម្លៃសមរម្យប្រាក់កម្រៃ ត្រូវបានប្តូរទៅជាប្រាក់កម្រៃដើមនៅក្នុងកាលបរិច្ឆេទដែលតម្លៃត្រូវបានកំណត់។ ធាតុមិនមែន រូបិយប័ណ្ណ ដែលត្រូវបានវាស់វែងផ្អែកលើតម្លៃប្រវត្តិសាស្ត្រប្រាក់កម្រៃ ត្រូវបានប្តូរដោយប្រើអត្រាប្តូរប្រាក់ នៅកាលបរិច្ឆេទនៃប្រតិបត្តិការ។

ភាពលម្អៀងរូបិយប័ណ្ណដែលកើតពីការប្តូរទៅត្រូវបានទទួលស្គាល់នៅក្នុងរបាយការណ៍ចំណេញ ឬខាត។

ឃ. ទ្រព្យសកម្ម ហិរញ្ញវត្ថុ និង បំណុលហិរញ្ញវត្ថុ

ៀ. ការទទួលស្គាល់ និងការវាស់វែងដំបូង

សម្ព័ន្ធធនាគារ និងធនាគារទទួលស្គាល់ជាលើកដំបូងនូវឥណទាន និងការវិនិយោគលើមូលបត្របំណុលនៅកាល បរិច្ឆេទដែលកើតមានប្រតិបត្តិការ។ ទ្រព្យហិរញ្ញវត្ថុផ្សេងទៀត ទទួលស្គាល់នៅកាលបរិច្ឆេទ ដែលសម្ព័ន្ធធនាគារ និង ធនាគារក្លាយជាភាគីកិច្ចសន្យានៃសំវិធានធនរបស់ឧបករណ៍នេះ។

ទ្រព្យសកម្មហិរញ្ញវត្ថុ ឬបំណុលហិរញ្ញវត្ថុ ត្រូវបានវាស់វែងដំបូងតាមតម្លៃសមស្រប (សម្រាប់ឧបករណ៍ដែលមិន មែនវាស់វែងតាមតម្លៃសមស្របតាមរយៈចំណេញ ឬខាត ("FVTPL") ឬក៏នឹងថ្លៃដើមប្រតិបត្តិការ ដែលកើតមកពីការ ទិញ ឬលក់ទ្រព្យ និងបំណុលទាំងនោះ។

៊. ការចាត់ចំណាត់ថ្នាក់

ទ្រព្យសកម្មហិរញ្ញវត្ថុ

នៅក្នុងការទទួលស្គាល់ដំបូង ទ្រព្យសកម្មហិរញ្ញវត្ថុត្រូវបានចាត់ថ្នាក់តាមការវាស់វែងរំលស់ថ្លៃដើម FVOCI ឬ FVTPL។

ទ្រព្យសកម្មហិរញ្ញវត្ថុ ត្រូវបានវាស់វែងតាមរំលស់ថ្លៃដើម ប្រសិនបើវាបំពេញទៅនឹងលក្ខខណ្ឌដូចខាងក្រោម ហើយមិនត្រូវបានកំណត់ជា FVTPL នោះទេ៖

- ទ្រព្យសកម្មដែលមាននៅក្នុងគំរូអាជីវកម្ម ក្នុងគោលបំណងរក្សាទុកដើម្បីការប្រមូលសាច់ប្រាក់តាម កិច្ចសន្យា និង
- លក្ខខណ្ឌកិច្ចសន្យារបស់ទ្រព្យសកម្មហិរញ្ញវត្ថុ ផ្តល់នូវកាលបរិច្ឆេទជាក់លាក់ចំពោះលំហូរទឹកប្រាក់ ដែលសម្រាប់ទូទាត់តែប្រាក់ដើម និងការប្រាក់ ("SPPI")។

ធនាគារ សហពាណិជ្ជ ក.អ. និងក្រុមហ៊ុនបុត្រសម្ព័ន្ធ

កំណត់សម្គាល់លើរបាយការណ៍ហិរញ្ញវត្ថុ (ត)

សម្រាប់ការិយបរិច្ឆេទដែលបានបញ្ចប់ថ្ងៃទី៣១ ខែធ្នូ ឆ្នាំ២០២១

35. គោលនយោបាយគណនេយ្យសំខាន់ៗ (ត)

ឃ. ទ្រព្យសកម្មហិរញ្ញវត្ថុ និងបំណុលហិរញ្ញវត្ថុ (ត)

(៧). ការចាត់ចំណាត់ថ្នាក់ (ត)

ទ្រព្យសកម្មហិរញ្ញវត្ថុ (ត)

ឧបករណ៍បំណុល ត្រូវបានវាស់វែងនៅ FVOCI លុះត្រាតែវាបានបំពេញនឹងលក្ខខណ្ឌទាំងពីរដូចខាងក្រោម ហើយមិនត្រូវបានកំណត់ជា FVTPL នោះទេ៖

- ទ្រព្យសកម្មដែលមាននៅក្នុងគំរូអាជីវកម្ម ក្នុងគោលបំណងរក្សាទុកដើម្បីការប្រមូលសាច់ប្រាក់តាមកិច្ចសន្យា និងលក់ទ្រព្យសកម្មហិរញ្ញវត្ថុ និង
- លក្ខខណ្ឌកិច្ចសន្យារបស់ទ្រព្យសកម្មហិរញ្ញវត្ថុ ផ្តល់នូវកាលបរិច្ឆេទជាក់លាក់ ចំពោះលំហូរទឹកប្រាក់ ដែលសម្រាប់ទូទាត់តែប្រាក់ដើមនិងការប្រាក់ (SPPI)។

សម្រាប់ការទទួលស្គាល់ការវិនិយោគលើមូលធនជាលើកដំបូង ដែលមិនត្រូវបានកាន់កាប់សម្រាប់ជួញដូរ សម្ព័ន្ធធនាគារ និងធនាគារ ត្រូវតែជ្រើសរើសការបង្ហាញការប្រែប្រួល នាពេលបន្ទាប់តាមរយៈ លទ្ធផលលម្អិត ផ្សេងៗ។ ការជ្រើសរើសនេះធ្វើឡើងដោយផ្អែកលើការវិនិយោគនីមួយៗ។

ទ្រព្យសកម្មហិរញ្ញវត្ថុផ្សេងៗទាំងអស់ ត្រូវបានចាត់ថ្នាក់តាមការវាស់វែងតាម FVTPL។

លើសពីនេះ សម្រាប់ការទទួលស្គាល់ជាលើកដំបូង សម្ព័ន្ធធនាគារ និងធនាគារអាចនឹងកំណត់ទ្រព្យសកម្មហិរញ្ញវត្ថុដែលបំពេញតាមលក្ខខណ្ឌក្នុងការវាស់វែងតាមរយៈលក់ដើម ឬតាម FVOCI ប្រសិនបើវាវាស់វែងតាម FVTPL នឹងលុបបំបាត់ ឬកាត់បន្ថយជាសារវន្តនូវភាពមិនស៊ីគ្នានៃគណនេយ្យដែលនឹងកើតឡើង។

ការវាយតម្លៃគំរូអាជីវកម្ម

សម្ព័ន្ធធនាគារ និងធនាគារធ្វើការវាយតម្លៃអំពីគោលបំណងនៃគំរូអាជីវកម្ម លើទ្រព្យសកម្មក្នុងកម្រិត សំណុំឥណទាននីមួយៗ ព្រោះគំរូនេះបង្ហាញយ៉ាងច្បាស់ពីវិធីគ្រប់គ្រងអាជីវកម្ម និងវិធីផ្តល់ព័ត៌មានទៅអ្នកគ្រប់គ្រង ។ ព័ត៌មានទាំងនោះរួមមាន៖

- គោលនយោបាយ និងគោលបំណងដែលបានបញ្ជាក់សម្រាប់សំណុំឥណទាន និងអនុវត្តនូវគោលនយោបាយទាំងនោះ។ ជាពិសេសថាតើយុទ្ធសាស្ត្ររបស់អ្នកគ្រប់គ្រង ផ្តោតលើការស្វែងរកចំណូល ការប្រាក់តាមកិច្ចសន្យា រក្សានូវទម្រង់អត្រាការប្រាក់ជាក់លាក់មួយ ធ្វើឲ្យស៊ីសង្វាក់គ្នារវាងរយៈពេលនៃទ្រព្យសកម្មហិរញ្ញវត្ថុ ទៅនឹងរយៈពេលនៃបំណុល ដែលជាហិរញ្ញប្បទានរបស់ទ្រព្យសកម្មទាំងនោះ ឬការធ្វើឲ្យមានលំហូរទឹកប្រាក់តាមរយៈការលក់ទ្រព្យសកម្ម។

ធនាគារ សហការភីអិល ក.អ. និងក្រុមហ៊ុនបុត្រសម្ព័ន្ធ

កំណត់សម្គាល់លើរបាយការណ៍ហិរញ្ញវត្ថុ (ត)

សម្រាប់ការិយបរិច្ឆេទដែលបានបញ្ចប់ថ្ងៃទី៣១ ខែធ្នូ ឆ្នាំ២០២១

35. គោលនយោបាយគណនេយ្យសំខាន់ៗ (ត)

ឃ. ទ្រព្យសកម្មហិរញ្ញវត្ថុ និងបំណុលហិរញ្ញវត្ថុ (ត)

(៧). ការចាត់ចំណាត់ថ្នាក់ (ត)

ទ្រព្យសកម្មហិរញ្ញវត្ថុ (ត)

ការវាយតម្លៃគំរូអាជីវកម្ម (ត)

- វិធីក្នុងការវាយតម្លៃលទ្ធផលនៃសំណុំឥណទាន និងវិធីវាយការណ៍ទៅអ្នកគ្រប់គ្រងរបស់សម្ព័ន្ធធនាគារ និងធនាគារ
- ហានិភ័យដែលប៉ះពាល់ដល់លទ្ធផលនៃគំរូអាជីវកម្ម (និងទ្រព្យសកម្មហិរញ្ញវត្ថុដែលមាននៅក្នុងគំរូអាជីវកម្មនោះ) និងយុទ្ធសាស្ត្រសម្រាប់គ្រប់គ្រងហានិភ័យទាំងនោះ
- របៀបដែលអ្នកគ្រប់គ្រងអាជីវកម្មទទួលបានការទូទាត់ (ឧទាហរណ៍៖ តើការទូទាត់សំណងផ្អែកលើតម្លៃសមស្របនៃទ្រព្យសកម្មដែលបានគ្រប់គ្រង ឬសាច់ប្រាក់តាមកិច្ចសន្យាដែលបានប្រមូល) និង
- ភាពញឹកញាប់ បរិមាណ និងរយៈពេលនៃការលក់ក្នុងគ្រាមុន មូលហេតុនៃការលក់នោះ និងការរំពឹងទុកអំពីសកម្មភាពលក់នាពេលអនាគត។ ទោះជាយ៉ាងណាក៏ដោយ ព័ត៌មានអំពីសកម្មភាពលក់មិនត្រូវបានចាត់ទុកថាដាច់ដោយឡែកឡើយ ប៉ុន្តែជាផ្នែកមួយនៃការវាយតម្លៃទូទៅ អំពីរបៀបដែលធ្វើឲ្យសម្រេចបាននូវគោលបំណងក្នុងការគ្រប់គ្រងទ្រព្យសកម្មហិរញ្ញវត្ថុ និងលំហូរទឹកប្រាក់របស់សម្ព័ន្ធធនាគារ និងធនាគារ។

ទ្រព្យសកម្មហិរញ្ញវត្ថុសម្រាប់ការជួញដូរ ឬចាត់ចែង ហើយដែលលទ្ធផលត្រូវបានវាយតម្លៃតាមមូលដ្ឋានតម្លៃសមស្រប ត្រូវបានវាស់វែងតាម FVTPL ព្រោះទ្រព្យសកម្មទាំងនោះមិនមែនសម្រាប់ប្រមូលសាច់ប្រាក់តាម កិច្ចសន្យា ឬមិនមែនសម្រាប់ទាំងការប្រមូលសាច់ប្រាក់តាមកិច្ចសន្យា និងសម្រាប់លក់ឡើយ។

ការវាយតម្លៃថាតើលំហូរទឹកប្រាក់តាមកិច្ចសន្យាគឺសម្រាប់ទូទាត់តែប្រាក់ដើម និងការប្រាក់

ចំពោះគោលបំណងនៃការវាយតម្លៃនេះ “ប្រាក់ដើម” គឺជាតម្លៃសមស្របនៃទ្រព្យសកម្មហិរញ្ញវត្ថុនៅពេលទទួលស្គាល់ជាលើកដំបូង។ “ការប្រាក់” គឺជាតម្លៃតបស្នងមួយសម្រាប់ពេលវេលានៃការប្រើប្រាស់ទឹកប្រាក់ សម្រាប់រយៈពេលណាមួយ និងសម្រាប់ហានិភ័យដែលពាក់ព័ន្ធនឹងបរិមាណប្រាក់ដើមនៅជាប់ជំពាក់ក្នុងអំឡុងពេលជាក់លាក់មួយ និងសម្រាប់ការចំណាយរួមទាំងហានិភ័យក្នុងការផ្តល់កម្ចីជាមូលដ្ឋានផ្សេងៗទៀត (ដូចជាហានិភ័យសាច់ប្រាក់ងាយស្រួល និងចំណាយរដ្ឋបាល) រួមទាំងប្រាក់ចំណេញ។

ធនាគារ សហការណ៍ ក.អ. និងក្រុមហ៊ុនបុត្រសម្ព័ន្ធ

កំណត់សម្គាល់លើរបាយការណ៍ហិរញ្ញវត្ថុ (ត)

សម្រាប់ការិយបរិច្ឆេទដែលបានបញ្ចប់ថ្ងៃទី៣១ ខែធ្នូ ឆ្នាំ២០២១

35. គោលនយោបាយគណនេយ្យសំខាន់ៗ (ត)

ឃ. ទ្រព្យសកម្មហិរញ្ញវត្ថុ និងបំណុលហិរញ្ញវត្ថុ (ត)

(៧) ការចាត់ចំណាត់ថ្នាក់ (ត)

ទ្រព្យសកម្មហិរញ្ញវត្ថុ (ត)

ការវាយតម្លៃថាតើលំហូរទឹកប្រាក់តាមកិច្ចសន្យាគឺសម្រាប់ទូទាត់តែប្រាក់ដើម និងការប្រាក់ (ត)

ដើម្បីវាយតម្លៃថាតើលំហូរទឹកប្រាក់តាមកិច្ចសន្យាគឺសម្រាប់តែទូទាត់ប្រាក់ដើម និងការប្រាក់ សម្ព័ន្ធធនាគារ និងធនាគារ ត្រូវពិចារណាលក្ខខណ្ឌកិច្ចសន្យារបស់ឧបករណ៍ហិរញ្ញវត្ថុ រួមបញ្ចូលការវាយតម្លៃថាតើទ្រព្យសកម្មហិរញ្ញវត្ថុ មានលក្ខខណ្ឌកិច្ចសន្យាដែលអាចផ្លាស់ប្តូរពេលវេលា ឬចំនួនលំហូរទឹកប្រាក់តាមកិច្ចសន្យា ដែលអាចធ្វើឲ្យខុសពីលក្ខខណ្ឌនៃការទូទាត់ប្រាក់ដើម និងការប្រាក់។

ក្នុងការវាយតម្លៃសម្ព័ន្ធធនាគារ និងធនាគារ ពិចារណាលើ៖

- ព្រឹត្តិការណ៍ដោយថាភាពដែលអាចផ្លាស់ ប្តូរចំនួន និងរយៈពេលនៃលំហូរទឹកប្រាក់
- លក្ខខណ្ឌពិសេស
- លក្ខខណ្ឌសងប្រាក់មុនកាលកំណត់ និងការពន្យារពេលសង
- លក្ខខណ្ឌដែលកម្រិតធនាគារ ក្នុងការទាមទារមកវិញ នូវសាច់ប្រាក់ពីទ្រព្យសកម្មជាក់លាក់ (ដូចជា ឥណទាន ដែលមិនអាចប្រមូលមកវិញបាន) និង
- លក្ខណៈពិសេសដែលកែប្រែតម្លៃតបស្នងអំពីតម្លៃប្រាក់តាមពេលវេលា (ឧទាហរណ៍ ការកំណត់អត្រាការប្រាក់ឡើងវិញតាមកាលកំណត់)។

ឥណទានដែលមិនអាចប្រមូលមកវិញបាន

ក្នុងករណីខ្លះ ឥណទានដែលផ្តល់ដោយធនាគារ ដែលត្រូវបានការពារដោយទ្រព្យដាក់ធានារបស់អតិថិជន ក៏មានកំហិតសម្ព័ន្ធធនាគារ និងធនាគារក្នុងការទាមទារសាច់ប្រាក់មកវិញដែរ (ឥណទានដែលមិនអាចប្រមូលមកវិញបាន)។ ក្នុងករណីនេះ សម្ព័ន្ធធនាគារ និងធនាគារធ្វើការវិនិច្ឆ័យក្នុងការវាយតម្លៃថាតើឥណទាននោះអាចប្រមូលមកវិញបានតែប្រាក់ដើម និងការប្រាក់ឬទេ។ ជាទូទៅធនាគារពិចារណាលើព័ត៌មានខាងក្រោមក្នុងការវិនិច្ឆ័យ៖

- ថាតើកិច្ចសន្យាមានបញ្ជាក់ច្បាស់ពីចំនួន និងកាលបរិច្ឆេទនៃការបង់សងកម្ចីដែរ ឬទេ
- តម្លៃសមស្របនៃទ្រព្យបញ្ចាំពាក់ព័ន្ធនឹងចំនួននៃទ្រព្យសកម្មហិរញ្ញវត្ថុដែលមានការធានា

ធនាគារ សហការភីអិល ភ.អ. និងក្រុមហ៊ុនបុត្រសម្ព័ន្ធ

កំណត់សម្គាល់លើរបាយការណ៍ហិរញ្ញវត្ថុ (ត)

សម្រាប់ការិយបរិច្ឆេទដែលបានបញ្ចប់ថ្ងៃទី៣១ ខែធ្នូ ឆ្នាំ២០២១

35. គោលនយោបាយគណនេយ្យសំខាន់ៗ (ត)

ឃ. ទ្រព្យសកម្មហិរញ្ញវត្ថុ និងបំណុលហិរញ្ញវត្ថុ (ត)

(៧). ការចាត់ចំណាត់ថ្នាក់ (ត)

ទ្រព្យសកម្មហិរញ្ញវត្ថុ (ត)

ឥណទានដែលមិនអាចប្រមូលមកវិញបាន (ត)

- សមត្ថភាព និងឆន្ទៈរបស់អតិថិជន ក្នុងការទូទាត់សងតាមកិច្ចសន្យា ទោះបីមានឱនភាពនៃតម្លៃទ្រព្យបញ្ចាំក៏ដោយ
- ថាតើអតិថិជនគឺជារូបវន្តបុគ្គល ឬជាអង្គការប្រតិបត្តិការសំខាន់ ឬជាអង្គការដែលមានគោលបំណងពិសេស
- ហានិភ័យរបស់សម្ព័ន្ធធនាគារ និងធនាគារក្នុងការបាត់បង់ទ្រព្យសកម្ម ទាក់ទងនឹងឥណទានដែលមិនអាចប្រមូលមកវិញបាន
- ថាតើទ្រព្យដាក់ធានា គឺជាទ្រព្យទាំងអស់ដែលអតិថិជនមាន ឬជាផ្នែកមួយនៃទ្រព្យសកម្មផ្សេងៗទៀតរបស់អតិថិជន និង
- ថាតើសម្ព័ន្ធធនាគារ និងធនាគារទទួលបានអត្ថប្រយោជន៍ពីទ្រព្យសកម្មនេះ ឬទេ។

ការចាត់ចំណាត់ថ្នាក់ឡើងវិញ

ទ្រព្យសកម្មហិរញ្ញវត្ថុមិនត្រូវបានធ្វើចំណាត់ថ្នាក់ឡើងវិញ បន្ទាប់ពីការទទួលស្គាល់តម្លៃដំបូងឡើយលើកលែងតែក្នុងអំឡុងពេលដែលសម្ព័ន្ធធនាគារ និងធនាគារផ្លាស់ប្តូរគំរូអាជីវកម្មរបស់ខ្លួនក្នុងការគ្រប់គ្រងទ្រព្យសកម្មហិរញ្ញវត្ថុ។

បំណុលហិរញ្ញវត្ថុ

បំណុលហិរញ្ញវត្ថុត្រូវបានចាត់ថ្នាក់តាមការវាស់វែងដោយចំណាយរំលស់ថ្លៃដើម ឬ FVTPL។ បំណុលហិរញ្ញវត្ថុត្រូវបានចាត់ថ្នាក់នៅ FVTPL ប្រសិនបើវាត្រូវបានចាត់ថ្នាក់ថា ទុកសម្រាប់ការជួញដូរ ជាឧបករណ៍និស្សន្ទ ឬវាត្រូវបានកំណត់ថាដូចនេះ នៅពេលទទួលស្គាល់លើកដំបូង។

ធនាគារ សហពាណិជ្ជ ក.អ. និងក្រុមហ៊ុនបុត្រសម្ព័ន្ធ

កំណត់សម្គាល់លើរបាយការណ៍ហិរញ្ញវត្ថុ (ត)

សម្រាប់ការិយបរិច្ឆេទដែលបានបញ្ចប់ថ្ងៃទី៣១ ខែធ្នូ ឆ្នាំ២០២១

35. គោលនយោបាយគណនេយ្យសំខាន់ៗ (ត)

ឃ. ទ្រព្យសកម្មហិរញ្ញវត្ថុ និងបំណុលហិរញ្ញវត្ថុ (ត)

(iii). ការឈប់ទទួលស្គាល់

ទ្រព្យសកម្មហិរញ្ញវត្ថុ

សម្ព័ន្ធធនាគារ និងធនាគារឈប់ទទួលស្គាល់ទ្រព្យសកម្មហិរញ្ញវត្ថុ នៅពេលដែលសិទ្ធិក្នុងកិច្ចសន្យាក្នុងការទទួលបានលំហូរទឹកប្រាក់ពីទ្រព្យសកម្មហិរញ្ញវត្ថុផុតកំណត់ ឬការផ្ទេរសិទ្ធិទទួលបានលំហូរទឹកប្រាក់តាមកិច្ចសន្យាក្នុងប្រតិបត្តិការ ដែលហានិភ័យទាំងអស់ និងភាពជាកម្មសិទ្ធិនៃទ្រព្យសកម្មហិរញ្ញវត្ថុ ត្រូវបានផ្ទេរ ឬក្នុងករណីដែលសម្ព័ន្ធធនាគារ និងធនាគារមិនផ្ទេរ ឬមិនរក្សាទុកនូវហានិភ័យ និងភាពជាកម្មសិទ្ធិ ហើយវាមិនរក្សាការគ្រប់គ្រងទ្រព្យសកម្មហិរញ្ញវត្ថុ។

ចំពោះការឈប់ទទួលស្គាល់ទ្រព្យសកម្មហិរញ្ញវត្ថុ ភាពលម្អៀងរវាងតម្លៃយោងរបស់ទ្រព្យសកម្ម (ឬតម្លៃយោងដែលជាចំណែកនៃទ្រព្យសកម្មដែលឈប់ទទួលស្គាល់) និងផលបូកនៃ (i) តម្លៃតបស្នងដែលទទួលបាន (រាប់បញ្ចូលទាំងទ្រព្យសកម្មថ្មីដែលទទួលបាន ដកបំណុលថ្មីដែលទទួលយក) និង (ii) ចំណេញ ឬខាតដែលបានទទួលស្គាល់ក្នុង OCI ត្រូវបានទទួលស្គាល់នៅក្នុងរបាយការណ៍ចំណេញ និងខាត។

ផលចំណេញ ឬខាតបង្ក ដែលបានទទួលស្គាល់ក្នុង OCI ចំពោះការវិនិយោគមូលធន ដែលត្រូវបានកំណត់ថាត្រូវទទួលស្គាល់តាម FVOCI មិនត្រូវបានទទួលស្គាល់ក្នុងរបាយការណ៍ចំណេញ ឬខាតទេ ទៅលើការឈប់ទទួលស្គាល់ការវិនិយោគនោះ។ ភាគកម្មក្នុងការផ្ទេរទ្រព្យសកម្មហិរញ្ញវត្ថុ ដែលមានលក្ខណៈសម្បត្តិគ្រប់គ្រាន់សម្រាប់ការឈប់ទទួលស្គាល់ ដែលត្រូវបានបង្កើត ឬរក្សាទុកដោយសម្ព័ន្ធធនាគារ ត្រូវបានទទួលស្គាល់ថាជាទ្រព្យសកម្ម ឬ បំណុលជាចំណែកផ្សេងពីគ្នា។

បំណុលហិរញ្ញវត្ថុ

សម្ព័ន្ធធនាគារ និងធនាគារឈប់ទទួលស្គាល់បំណុលហិរញ្ញវត្ថុ នៅពេលដែលកាតព្វកិច្ចក្រោមកិច្ចសន្យាត្រូវបានរំលាយ ឬ លុបចោល ឬផុតអាណត្តិ។

(iv). ការកែប្រែទ្រព្យសកម្មហិរញ្ញវត្ថុ និងបំណុលហិរញ្ញវត្ថុ

ទ្រព្យសកម្មហិរញ្ញវត្ថុ

ប្រសិនបើលក្ខខណ្ឌនៃទ្រព្យសកម្មហិរញ្ញវត្ថុត្រូវបានកែប្រែ នោះសម្ព័ន្ធធនាគារ និងធនាគារវាយតម្លៃថា តើ លំហូរទឹកប្រាក់នៃទ្រព្យសកម្មដែលបានកែប្រែនោះ មានភាពខុសគ្នាខ្លាំង ឬទេ។

ធនាគារ សហពាណិជ្ជ ក.អ. និងក្រុមហ៊ុនបុត្រសម្ព័ន្ធ

កំណត់សម្គាល់លើរបាយការណ៍ហិរញ្ញវត្ថុ (ត)

សម្រាប់ការិយបរិច្ឆេទដែលបានបញ្ចប់ថ្ងៃទី៣១ ខែធ្នូ ឆ្នាំ២០២១

35. គោលនយោបាយគណនេយ្យសំខាន់ៗ (ត)

ឃ. ទ្រព្យសកម្មហិរញ្ញវត្ថុ និងបំណុលហិរញ្ញវត្ថុ (ត)

(iv). ការកែប្រែទ្រព្យសកម្មហិរញ្ញវត្ថុ និងបំណុលហិរញ្ញវត្ថុ (ត)

ទ្រព្យសកម្មហិរញ្ញវត្ថុ (ត)

ប្រសិនបើលំហូរទឹកប្រាក់មានភាពខុសគ្នាខ្លាំង នោះសិទ្ធិតាមកិច្ចសន្យាចំពោះលំហូរទឹកប្រាក់ពីទ្រព្យសកម្មហិរញ្ញវត្ថុដើម ត្រូវបានចាត់ទុកថាផុតអាណត្តិ។ ក្នុងករណីនេះទ្រព្យសកម្មហិរញ្ញវត្ថុដើម ត្រូវឈប់ទទួលស្គាល់ (សូមមើល(III)) ហើយទ្រព្យសកម្មហិរញ្ញវត្ថុថ្មី ត្រូវបានទទួលស្គាល់តាមតម្លៃសមស្របបូកនឹងថ្លៃចំណាយប្រតិបត្តិការ។ ថ្លៃសេវានានាដែលទទួលបានជាផ្នែកនៃការកែប្រែនេះ ត្រូវបានរាប់បញ្ចូលដូចខាងក្រោម៖

- ថ្លៃសេវា ដែលត្រូវបានពិចារណាក្នុងការកំណត់តម្លៃសមស្របនៃទ្រព្យសកម្មថ្មី និងថ្លៃសេវាដែលទទួលបានមកវិញលើថ្លៃចំណាយប្រតិបត្តិការដែលកើតឡើង ត្រូវបានរាប់បញ្ចូលក្នុងការវាស់វែងដំបូងនៃ ទ្រព្យសកម្ម និង
- ថ្លៃសេវាផ្សេងទៀតត្រូវបានរាប់បញ្ចូលក្នុងចំណេញ និងខាត ដែលជាផ្នែកមួយនៃការចំណេញ ឬខាតលើទ្រព្យសកម្មដែលឈប់ទទួលស្គាល់។

ប្រសិនបើលំហូរទឹកប្រាក់ត្រូវបានកែប្រែ នៅពេលដែលអតិថិជនជួបការលំបាកផ្នែកហិរញ្ញវត្ថុនោះ គោលបំណងនៃការកែប្រែជាទូទៅ គឺដើម្បីទទួលបានមកវិញជាអតិបរមាលើលក្ខខណ្ឌនៃកិច្ចសន្យាដើមជាជាងបង្កើតទ្រព្យសកម្មថ្មីដែលមានលក្ខខណ្ឌខុសគ្នាខ្លាំង។ ប្រសិនបើ សម្ព័ន្ធធនាគារ និង ធនាគារ មានគម្រោងកែប្រែទ្រព្យសកម្មហិរញ្ញវត្ថុតាមរបៀបមួយ ដែលអាចនាំឲ្យមាន ការលើកលែងចំពោះលំហូរទឹកប្រាក់ទ្រព្យសកម្មនោះ ត្រូវបានយកមកពិចារណាជាមុន ថាតើផ្នែកមួយនៃទ្រព្យសកម្មត្រូវតែត្រូវបានលុបចេញពីបញ្ជីមុនពេលធ្វើការកែប្រែឬទេ (សូមមើលខាងក្រោមសម្រាប់គោលនយោបាយ ការលុបចេញពីបញ្ជី)។ វិធីសាស្ត្រនេះ ជះឥទ្ធិពលដល់លទ្ធផលនៃការវាយតម្លៃបរិមាណ ហើយក្នុងករណីនេះមានន័យថា លក្ខណៈវិនិច្ឆ័យនៃការឈប់ទទួលស្គាល់ទ្រព្យ ជាទូទៅមិនអាចអនុវត្តបាននោះទេ។

ប្រសិនបើការកែតម្រូវទ្រព្យសកម្មហិរញ្ញវត្ថុត្រូវបានវាស់វែងតាមរំលស់ថ្លៃដើម ឬ FVOCI មិនបណ្តាលឲ្យមានការឈប់ទទួលស្គាល់ទ្រព្យសកម្មហិរញ្ញវត្ថុទេនោះ នោះសម្ព័ន្ធធនាគារ និងធនាគារនឹងគណនាឡើងវិញនូវតម្លៃយោងនៃទ្រព្យសកម្មហិរញ្ញវត្ថុជាមុន ដោយប្រើអត្រាការប្រាក់ប្រសិទ្ធភាពដំបូងនៃទ្រព្យសកម្ម និងទទួលស្គាល់លទ្ធផលនៃការកែតម្រូវជាចំណេញឬខាត ។ សម្រាប់ទ្រព្យសកម្មហិរញ្ញវត្ថុដែលមានអត្រាថេរអត្រាការប្រាក់ប្រសិទ្ធភាពដំបូងដែលប្រើដើម្បីគណនាចំណេញ ឬខាតពីការកែតម្រូវ ត្រូវបានកែប្រែដើម្បីឆ្លុះបញ្ចាំងពីលក្ខខណ្ឌទីផ្សារបច្ចុប្បន្ន នៅពេលដែលធ្វើការកែតម្រូវ។ រាល់ការចំណាយ ឬ ថ្លៃសេវាដែលកើតឡើង និង ថ្លៃសេវា ទទួលបាន ដែលជាផ្នែកមួយនៃការកែតម្រូវទាក់ទងនឹងតម្លៃយោងដុលនៃទ្រព្យសកម្មហិរញ្ញវត្ថុ ដែលបានធ្វើការកែតម្រូវ ត្រូវបានរំលស់ផ្អែកលើរយៈពេលដែលនៅសល់នៃទ្រព្យសកម្មហិរញ្ញវត្ថុដែលបានកែតម្រូវនោះ។

ធនាគារ សហការណ៍ ក.អ. និងក្រុមហ៊ុនបុត្រសម្ព័ន្ធ

កំណត់សម្គាល់លើរបាយការណ៍ហិរញ្ញវត្ថុ (ត)

សម្រាប់ការិយបរិច្ឆេទដែលបានបញ្ចប់ថ្ងៃទី៣១ ខែធ្នូ ឆ្នាំ២០២១

35. គោលនយោបាយគណនេយ្យសំខាន់ៗ (ត)

ឃ. ទ្រព្យសកម្មហិរញ្ញវត្ថុ និងបំណុលហិរញ្ញវត្ថុ (ត)

(iv). ការកែប្រែទ្រព្យសកម្មហិរញ្ញវត្ថុ និងបំណុលហិរញ្ញវត្ថុ (ត)

ទ្រព្យសកម្មហិរញ្ញវត្ថុ (ត)

ប្រសិនបើការកែតម្រូវនេះ ត្រូវបានធ្វើឡើងដោយសារតែអតិថិជនជួបការលំបាកផ្នែកហិរញ្ញវត្ថុ នោះចំណេញ ឬខាតត្រូវបានបង្ហាញជាមួយគ្នានឹងការខាតបង់លើឱនភាពនៃតម្លៃនៃទ្រព្យសកម្ម។ ក្នុងករណីផ្សេងទៀត វាត្រូវបានបង្ហាញជាចំណូលការប្រាក់ ដែលគណនាដោយប្រើវិធីសាស្ត្រអត្រាការប្រាក់ប្រសិទ្ធភាព។

បំណុលហិរញ្ញវត្ថុ

សម្ព័ន្ធធនាគារ និងធនាគារឈប់ទទួលស្គាល់បំណុលហិរញ្ញវត្ថុ នៅពេលដែលលក្ខខណ្ឌរបស់វាត្រូវបាន កែតម្រូវ ហើយលំហូរទឹកប្រាក់នៃបំណុលដែលបានកែតម្រូវនោះមានភាពខុសគ្នាខ្លាំង។ ក្នុងករណីនេះ បំណុលហិរញ្ញវត្ថុត្រូវបានទទួលស្គាល់តាមតម្លៃសមស្រប។ ភាពលម្អៀងរវាងតម្លៃយោងនៃបំណុលហិរញ្ញវត្ថុដែលមិនត្រូវបានទទួលស្គាល់ និងតម្លៃតបស្នងត្រូវបានទទួលស្គាល់នៅក្នុងចំណេញ និងខាត។ តម្លៃតបស្នងរួមមានទ្រព្យសកម្មមិនមែនហិរញ្ញវត្ថុដែលបានផ្ទេរ (ប្រសិនបើមាន) និងការទទួលយកបំណុលរួមទាំងបំណុលហិរញ្ញវត្ថុដែលបានកែតម្រូវថ្មី។

ប្រសិនបើការកែតម្រូវបំណុលហិរញ្ញវត្ថុនេះមិនធ្វើឲ្យមានការឈប់ទទួលស្គាល់ទេ នោះរំលស់ថ្លៃដើមនៃបំណុល ត្រូវគណនាឡើងវិញដោយធ្វើអប្បបរមាលំហូរទឹកប្រាក់ដែលបានកែប្រែ តាមអត្រាការប្រាក់ប្រសិទ្ធភាពដំបូង ហើយលទ្ធផលនៃការចំណេញ ឬខាត ត្រូវបានទទួលស្គាល់នៅក្នុងចំណេញ និងខាត។ សម្រាប់បំណុលហិរញ្ញវត្ថុមានអត្រាអថេរ អត្រាការប្រាក់ប្រសិទ្ធភាពដំបូងដែលប្រើដើម្បីគណនាចំណេញ ឬខាតពីការកែតម្រូវ ត្រូវបានកែប្រែដើម្បីឆ្លុះបញ្ចាំងពីលក្ខខណ្ឌទីផ្សារបច្ចុប្បន្ន នៅពេលដែលធ្វើការកែតម្រូវ។ រាល់ការចំណាយ និងថ្លៃសេវាដែលកើតមាន ត្រូវបានទទួលស្គាល់ជាការកែតម្រូវទៅលើតម្លៃយោងនៃបំណុល និងរំលស់តាមរយៈពេលដែលនៅសល់នៃបំណុលហិរញ្ញវត្ថុ ដែលបានកែតម្រូវដោយគណនាអត្រាការប្រាក់ប្រសិទ្ធភាព ឡើងវិញ លើឧបករណ៍ហិរញ្ញវត្ថុ។

កំណែទម្រង់គោលការណ៍អត្រាការប្រាក់ (គោលនយោបាយអនុវត្តចាប់ពីថ្ងៃទី១ ខែមករា ឆ្នាំ២០២១)

ប្រសិនបើមូលដ្ឋាននៃការកំណត់លំហូរទឹកប្រាក់តាមកិច្ចសន្យានៃទ្រព្យសកម្មហិរញ្ញវត្ថុ ឬបំណុលហិរញ្ញវត្ថុ វាស់វែងតាមរំលស់ថ្លៃដើម មានការប្រែប្រួលដែលជាលទ្ធផលពីកំណែទម្រង់អត្រាការប្រាក់ នោះសម្ព័ន្ធធនាគារ និងធនាគារ នឹងធ្វើបច្ចុប្បន្នភាពលើអត្រាការប្រាក់ប្រសិទ្ធភាព នៃទ្រព្យសកម្មហិរញ្ញវត្ថុ ឬបំណុលហិរញ្ញវត្ថុ ដើម្បីឆ្លុះបញ្ចាំងពីការផ្លាស់ប្តូរនេះ។ ការផ្លាស់ប្តូរមូលដ្ឋានសម្រាប់កំណត់លំហូរទឹកប្រាក់តាម កិច្ចសន្យា គឺត្រូវបានតម្រូវដោយកំណែ ទម្រង់អត្រាការប្រាក់ ប្រសិនបើលក្ខខណ្ឌខាងក្រោមត្រូវបានបំពេញ៖

ធនាគារ សហពាណិជ្ជ ក.អ. និងក្រុមហ៊ុនបុត្រសម្ព័ន្ធ

កំណត់សម្គាល់លើរបាយការណ៍ហិរញ្ញវត្ថុ (ត)

សម្រាប់ការិយបរិច្ឆេទដែលបានបញ្ចប់ថ្ងៃទី៣១ ខែធ្នូ ឆ្នាំ២០២១

35. គោលនយោបាយគណនេយ្យសំខាន់ៗ (ត)

ឃ. ទ្រព្យសកម្មហិរញ្ញវត្ថុ និងបំណុលហិរញ្ញវត្ថុ (ត)

(iv). ការកែប្រែទ្រព្យសកម្មហិរញ្ញវត្ថុ និងបំណុលហិរញ្ញវត្ថុ (ត)

បំណុលហិរញ្ញវត្ថុ (ត)

កំណែទម្រង់គោលការណ៍អត្រាការប្រាក់ (គោលនយោបាយអនុវត្តចាប់ពីថ្ងៃទី១ ខែមករា ឆ្នាំ២០២១) (ត)

- ការផ្លាស់ប្តូរនេះជាការចាំបាច់ ដោយសារវារងផលវិបាកផ្ទាល់ពីកំណែទម្រង់នេះ និង
- មូលដ្ឋានថ្មីសម្រាប់កំណត់លំហូរទឹកប្រាក់តាមកិច្ចសន្យា គឺសមមូលនឹងមូលដ្ឋានមុន - ពោលគឺមូលដ្ឋានភ្ជាប់មុនពេលមានការផ្លាស់ប្តូរ។

ប្រសិនបើការផ្លាស់ប្តូរត្រូវបានធ្វើឡើងចំពោះទ្រព្យសកម្មហិរញ្ញវត្ថុ ឬបំណុលហិរញ្ញវត្ថុ បន្ថែមពីលើការផ្លាស់ប្តូរមូលដ្ឋានសម្រាប់កំណត់លំហូរទឹកប្រាក់តាមកិច្ចសន្យា ដែលតម្រូវដោយកំណែទម្រង់អត្រាការប្រាក់នោះសាខាធនាគារនឹងធ្វើបច្ចុប្បន្នភាពអត្រាការប្រាក់ប្រសិទ្ធភាពនៃទ្រព្យសកម្មហិរញ្ញវត្ថុ ឬបំណុលហិរញ្ញវត្ថុជាមុនសិន ដើម្បីឆ្លុះបញ្ចាំងពីការផ្លាស់ប្តូរដែលទាមទារដោយកំណែទម្រង់អត្រាការប្រាក់។ បន្ទាប់ពីនោះ សម្ព័ន្ធធនាគារ និងធនាគារ នឹងអនុវត្តគោលនយោបាយគណនេយ្យសម្រាប់ការកែប្រែដែលបានកំណត់ខាងលើ ចំពោះចំណាយបន្ថែម។

(v). ការកាត់កង

ទ្រព្យសកម្មហិរញ្ញវត្ថុ និងបំណុលហិរញ្ញវត្ថុ អាចត្រូវកាត់កងគ្នាបាន និងត្រូវបង្ហាញជាចំនួនសុទ្ធនៅក្នុង របាយការណ៍ស្ថានភាពហិរញ្ញវត្ថុ លុះត្រាតែសម្ព័ន្ធធនាគារ និងធនាគារមានសិទ្ធិតាមច្បាប់ដើម្បីធ្វើការកាត់កង គ្នាបាន និងមានបំណងធ្វើការទូទាត់ដោយផ្អែកលើមូលដ្ឋានចំនួននៅសល់សុទ្ធ ឬក៏ទទួលស្គាល់ទ្រព្យសកម្ម និងទូទាត់បំណុលក្នុងពេលដំណាលគ្នា។

ចំណូល និងចំណាយត្រូវបានបង្ហាញតាមមូលដ្ឋានសុទ្ធ តែក្នុងពេលដែលមូលដ្ឋានសុទ្ធត្រូវបានអនុញ្ញាត នៅក្រោមស្តង់ដារ CIFRS ឬសំរាប់ចំណេញ និងខាត ដែលកើតឡើងពីក្រុមប្រតិបត្តិការស្រដៀងគ្នាដូចជា នៅក្នុងសកម្មភាពពាណិជ្ជកម្មរបស់សម្ព័ន្ធធនាគារ និងធនាគារ។

ធនាគារ សហពាណិជ្ជ ក.អ. និងក្រុមហ៊ុនបុត្រសម្ព័ន្ធ

កំណត់សម្គាល់លើរបាយការណ៍ហិរញ្ញវត្ថុ (ត)

សម្រាប់ការិយបរិច្ឆេទដែលបានបញ្ចប់ថ្ងៃទី៣១ ខែធ្នូ ឆ្នាំ២០២១

35. គោលនយោបាយគណនេយ្យសំខាន់ៗ (ត)

ឃ. ទ្រព្យសកម្មហិរញ្ញវត្ថុ និងបំណុលហិរញ្ញវត្ថុ (ត)

(៧). ការវាស់វែងតម្លៃសមស្រប

តម្លៃសមស្រប គឺជាតម្លៃដែលនឹងទទួលបានដោយការលក់ទ្រព្យសកម្ម ឬតម្លៃដែលបានទូទាត់ចំពោះការផ្ទេរ បំណុលនៅក្នុងប្រតិបត្តិការធម្មតា រវាងអ្នកចូលរួមក្នុងទីផ្សារ នាកាលបរិច្ឆេទនៃការវាស់វែងនៅក្នុងទីផ្សារគោល ឬ ក្នុងករណីមិនមានទីផ្សារគោល គឺយកទីផ្សារជាអាទិភាពបំផុត ដែលសម្ព័ន្ធធនាគារ និងធនាគារអាចកំណត់រកបាន នៅកាលបរិច្ឆេទនៃការវាស់វែងនោះ។ តម្លៃសមស្របរបស់បំណុលឆ្លុះបញ្ចាំងពីហានិភ័យការមិនអនុវត្តកាតព្វកិច្ច

សម្ព័ន្ធធនាគារ និងធនាគារវាស់វែងតម្លៃសមស្របរបស់ឧបករណ៍ហិរញ្ញវត្ថុមួយ ដោយប្រើសម្រង់តម្លៃនៅក្នុងទី ផ្សារសកម្មរបស់ឧបករណ៍នោះ ប្រសិនបើមាន។ ទីផ្សារមួយចាត់ទុកជាទីផ្សារសកម្ម ប្រសិនបើប្រតិបត្តិការរបស់ ទ្រព្យសកម្ម ឬបំណុល កើតឡើងញឹកញាប់ ហើយទំហំប្រតិបត្តិការមានភាពគ្រប់គ្រាន់ក្នុងការផ្តល់ព័ត៌មានតម្លៃជា ទៀងទាត់។

ប្រសិនបើពុំមានសម្រង់តម្លៃនៅក្នុងទីផ្សារសកម្មទេ នោះសម្ព័ន្ធធនាគារ និងធនាគារ ត្រូវប្រើបច្ចេកទេស វាយ តម្លៃណាដែលអាចប្រើប្រាស់ទិន្នន័យដែលអាចអង្កេតបានជាអតិបរមា និងកាត់បន្ថយនូវការប្រើប្រាស់ទិន្នន័យ ដែលមិនអាចអង្កេតបាន។ បច្ចេកទេសវាយតម្លៃដែលបានជ្រើសរើសត្រូវរួមបញ្ចូលនូវកត្តាទាំងអស់ដែលអ្នកចូល រួមក្នុងទីផ្សារនឹងពិចារណានៅក្នុងការកំណត់តម្លៃ។

ភស្តុតាងដ៏ល្អបំផុតសម្រាប់តម្លៃសមស្របរបស់ឧបករណ៍ហិរញ្ញវត្ថុមួយ នៅពេលទទួលស្គាល់ជាលើកដំបូង ជា ទូទៅគឺជាតម្លៃប្រតិបត្តិការ មានន័យថា ជាតម្លៃសមស្របនៃផលតបស្នងបានផ្តល់ឲ្យ ឬបានទទួល។ ប្រសិនបើស ម្ព័ន្ធធនាគារ និងធនាគារកំណត់ថា តម្លៃសមស្របនៅពេលទទួលស្គាល់ជាលើកដំបូង ខុសពីតម្លៃប្រតិបត្តិការ ហើយតម្លៃសមស្របនេះពុំមានភស្តុតាងមកបញ្ជាក់ តាមរយៈសម្រង់តម្លៃក្នុងទីផ្សារសកម្មចំពោះទ្រព្យសកម្ម ឬ បំណុលដែលស្រដៀងគ្នា ឬក៏តាមរយៈបច្ចេកទេសវាយតម្លៃ ដែលក្នុងនោះទិន្នន័យដែលមិនអាចអង្កេតបានពាក់ ព័ន្ធនឹងការវាស់វែង ត្រូវបានសន្មត់ថាមិនសារវន្ត ដូច្នោះឧបករណ៍ហិរញ្ញវត្ថុត្រូវវាស់វែងជាលើកដំបូងតាមតម្លៃសម ស្របដោយកែតម្រូវតាមរយៈការពន្យារនូវភាពខុសគ្នារវាងតម្លៃសមស្របនៅពេលទទួលស្គាល់ជាលើកដំបូង និង តម្លៃប្រតិបត្តិការ។

បន្ទាប់មកទៀត ភាពខុសគ្នានោះគឺត្រូវទទួលស្គាល់នៅក្នុងចំណេញ ឬខាត ផ្អែកលើអាយុកាលរបស់ឧបករណ៍ នោះ ក៏ប៉ុន្តែមិនឲ្យយូរជាងការវាយតម្លៃតាមរយៈទិន្នន័យទីផ្សារដែលអាចអង្កេតបាន ឬនៅពេលបញ្ចប់ប្រតិបត្តិការ នោះទេ។ ប្រសិនបើទ្រព្យសកម្ម ឬបំណុលដែលត្រូវបានវាស់វែងតាមតម្លៃសមស្រប មានតម្លៃលក់ និងតម្លៃទិញ នោះធនាគារវាស់វែងទ្រព្យសកម្ម និងស្ថានភាពវែងតាមតម្លៃលក់ ហើយវាស់វែងបំណុល និងស្ថានភាពខ្លីតាមតម្លៃ ទិញ។ សំណុំទ្រព្យសកម្មហិរញ្ញវត្ថុ និងបំណុលហិរញ្ញវត្ថុដែលមានហានិភ័យទីផ្សារ និងហានិភ័យឥណទានដែល ត្រូវបានចាត់ចែងដោយសម្ព័ន្ធធនាគារ និងធនាគារ តាមមូលដ្ឋានចំនួនសុទ្ធដែលមានហានិភ័យទីផ្សារ ឬ ហានិភ័យឥណទាន ត្រូវបានវាស់វែងតាមមូលដ្ឋាននៃតម្លៃ ដែលនឹងទទួលបានដោយការលក់ទ្រព្យសកម្មដែល មានស្ថានភាពវែង (ឬការទូទាត់សងក្នុងការផ្ទេរទ្រព្យសកម្មសុទ្ធដែលមានស្ថានភាពខ្លី) សម្រាប់ហានិភ័យជាក់លាក់។

ធនាគារ សហការភីអិល ភ.អ. និងក្រុមហ៊ុនបុត្រសម្ព័ន្ធ

កំណត់សម្គាល់លើរបាយការណ៍ហិរញ្ញវត្ថុ (ត)

សម្រាប់ការិយបរិច្ឆេទដែលបានបញ្ចប់ថ្ងៃទី៣១ ខែធ្នូ ឆ្នាំ២០២១

35. គោលនយោបាយគណនេយ្យសំខាន់ៗ (ត)

ឃ. ទ្រព្យសកម្មហិរញ្ញវត្ថុ និងបំណុលហិរញ្ញវត្ថុ (ត)

(៧). ការវាស់វែងតម្លៃសមស្រប (ត)

ការកែតម្រូវត្រឹមត្រូវទ្រព្យសកម្មហិរញ្ញវត្ថុ និងបំណុលហិរញ្ញវត្ថុ មានន័យថា ការកែតម្រូវតម្លៃលក់-ទិញ ឬការកែតម្រូវហានិភ័យឥណទាន ដែលឆ្លុះបញ្ចាំងពីការវាស់វែងតាមមូលដ្ឋានតម្លៃសុទ្ធ គឺត្រូវបានបែងចែកតាមទ្រព្យសកម្ម និងបំណុលនីមួយៗតាមមូលដ្ឋាន ការកែតម្រូវហានិភ័យដែលពាក់ព័ន្ធនៃឧបករណ៍ហិរញ្ញវត្ថុនីមួយៗនៃទ្រព្យសកម្ម និងបំណុលនោះ។

តម្លៃសមស្របនៃបំណុលហិរញ្ញវត្ថុមានលក្ខណៈអាចទាមទារសងតាមតម្រូវការ (ឧទាហរណ៍ ប្រាក់បញ្ញើចរន្ត) គឺមិនត្រូវតិចជាងចំនួនទឹកប្រាក់ដែលត្រូវបង់តាមតម្រូវការទេ ដោយត្រូវធ្វើអប្បបរមាចាប់ពីថ្ងៃដំបូងដែលចំនួនទឹកប្រាក់អាចត្រូវបានបង់។

សម្ព័ន្ធធនាគារ និងធនាគារទទួលស្គាល់ការផ្ទេររវាងកម្រិតនៃឋានានុក្រមតម្លៃសមស្រប នៅចុងការិយបរិច្ឆេទនៃរបាយការណ៍អំឡុងពេលដែលការផ្លាស់ប្តូរបានកើតឡើង។

(៧). ឱនភាពនៃតម្លៃ

សម្ព័ន្ធធនាគារ និងធនាគារទទួលស្គាល់សំវិធានធនលើការរំពឹងទុកលើការខាតបង់ឥណទាន ចំពោះឧបករណ៍ហិរញ្ញវត្ថុ ដែលមិនបានវាស់វែងតាម FVTPL ដូចខាងក្រោម៖

- ទ្រព្យសកម្មហិរញ្ញវត្ថុ គឺជាឧបករណ៍បំណុល និង
- កិច្ចសន្យាឥណទាន និងកិច្ចសន្យាធានាហិរញ្ញវត្ថុដែលបានបោះផ្សាយ។

មិនមានការខាតបង់លើឱនភាពតម្លៃ ត្រូវបានទទួលស្គាល់លើការវិនិយោគមូលធនឡើយ។

សម្ព័ន្ធធនាគារ និងធនាគារវាស់វែងសំវិធានធនលើការខាតបង់ តាមចំនួនដែលស្មើនឹងការរំពឹងទុកលើការខាតបង់ឥណទាន ពេញអាយុកាល លើកលែងគណនីខាងក្រោម ដែលត្រូវវាស់វែងតាមការរំពឹងទុកលើការខាតបង់ឥណទានរយៈពេល 12 ខែ៖

- ការវិនិយោគលើមូលបត្របំណុល ដែលត្រូវបានកំណត់ថាមានហានិភ័យឥណទានទាប នាកាលបរិច្ឆេទរាយការណ៍ និង
- ឧបករណ៍ហិរញ្ញវត្ថុផ្សេងទៀត (ក្រៅពីភតិសន្យាត្រូវទទួល) ដែលហានិភ័យឥណទានមិនបានកើនឡើងជាសារវន្ត ចាប់តាំងពីការទទួលស្គាល់លើកដំបូង។

ធនាគារ សហការភីឡូ ក.អ. និងក្រុមហ៊ុនបុត្រសម្ព័ន្ធ

កំណត់សម្គាល់លើរបាយការណ៍ហិរញ្ញវត្ថុ (ត)

សម្រាប់ការិយបរិច្ឆេទដែលបានបញ្ចប់ថ្ងៃទី៣១ ខែធ្នូ ឆ្នាំ២០២១

35. គោលនយោបាយគណនេយ្យសំខាន់ៗ (ត)

ឃ. ទ្រព្យសកម្មហិរញ្ញវត្ថុ និងបំណុលហិរញ្ញវត្ថុ (ត)

(vii). ឱនភាពនៃតម្លៃ (ត)

ការរំពឹងទុកលើការខាតបង់ឥណទាន 12 ខែ គឺជាផ្នែកនៃការរំពឹងទុកលើការខាតបង់ឥណទាន ដែលបណ្តាលមកពីព្រឹត្តិការណ៍ខកខានសងប្រាក់ក្នុងរយៈពេល 12 ខែ បន្ទាប់ពីកាលបរិច្ឆេទរបាយការណ៍។ ឧបករណ៍ហិរញ្ញវត្ថុដែលបានទទួលស្គាល់តាមការរំពឹងទុកលើការខាតបង់ឥណទាន 12 ខែ ត្រូវបានចាត់ទុកជា “ឧបករណ៍ហិរញ្ញវត្ថុស្ថិតក្នុងដំណាក់កាលទី១”។

ការរំពឹងទុកលើការខាតបង់ឥណទានពេញមួយអាយុកាល (Life-time ECL) គឺជាការរំពឹងទុកលើការខាតបង់ឥណទាន ដែលអាចបណ្តាលមកពីព្រឹត្តិការណ៍ខកខានសងប្រាក់ក្នុងរយៈពេលនៃអាយុកាលរំពឹងទុក (expected life) នៃឧបករណ៍ហិរញ្ញវត្ថុ។ ឧបករណ៍ហិរញ្ញវត្ថុដែលបានទទួលស្គាល់តាមការរំពឹងទុកលើការខាតបង់ឥណទានពេញមួយអាយុកាល ប៉ុន្តែមិនមែនជាឥណទានដែលមានឱនភាពនៃតម្លៃ (credit-impaired) ត្រូវបានចាត់ទុកជា “ឧបករណ៍ហិរញ្ញវត្ថុស្ថិតក្នុងដំណាក់កាលទី២”។ ឧបករណ៍ហិរញ្ញវត្ថុដែលបែងចែកទៅដំណាក់កាលទី២ គឺឧបករណ៍ទាំងឡាយណាដែលបានជួបប្រទះការកើនឡើងនូវហានិភ័យឥណទានគួរឲ្យកត់សម្គាល់ ចាប់តាំងពីការទទួលស្គាល់ដំបូង ប៉ុន្តែមិនទាន់ក្លាយជាឧបករណ៍ដែលមានឱនភាពនៃតម្លៃ(credit-impaired)។

ឧបករណ៍ហិរញ្ញវត្ថុដែលត្រូវបានទទួលស្គាល់ ការខាតបង់ឥណទានពេញមួយអាយុកាល និងមានឱនភាពនៃតម្លៃ ត្រូវបានចាត់ទុកជា “ឧបករណ៍ហិរញ្ញវត្ថុស្ថិតក្នុងដំណាក់កាលទី 3”។

នៅកាលបរិច្ឆេទនៃរបាយការណ៍នីមួយៗ សម្ព័ន្ធធនាគារ និងធនាគារវាយតម្លៃថាតើហានិភ័យឥណទាននៃឧបករណ៍ហិរញ្ញវត្ថុ បានកើនឡើងជាសារវន្ត ចាប់តាំងពីការទទួលស្គាល់លើកដំបូង។ នៅពេលដែលហានិភ័យឥណទានកើនឡើងជាសារវន្ត ចាប់តាំងពីការទទួលស្គាល់លើកដំបូង សំវិធានធនលើការបាត់បង់ត្រូវបានវាស់វែង តាមតម្លៃស្មើនឹងអាយុកាលនៃការរំពឹងទុកលើការខាតបង់ឥណទាន។

នៅពេលកំណត់ថាតើហានិភ័យឥណទាននៃទ្រព្យសកម្មហិរញ្ញវត្ថុបានកើនឡើងជាសារវន្ត ចាប់តាំងពីការទទួលស្គាល់លើកដំបូង និងនៅពេលប៉ាន់ស្មានលើការរំពឹងទុកលើការខាតបង់ឥណទាន នោះសម្ព័ន្ធធនាគារ និងធនាគារពិចារណាលើព័ត៌មានដែលសមហេតុសមផល និងព័ត៌មានគាំទ្រ ដែលពាក់ព័ន្ធនឹងអាចរកបាន ដោយមិនចាំបាច់ចំណាយ ឬប្រឹងប្រែងខ្ពស់។ ព័ត៌មានទាំងនេះរួមបញ្ចូលព័ត៌មានបរិមាណ និងព័ត៌មាន គុណភាព និងការវិភាគ ដោយផ្អែកលើបទពិសោធន៍របស់សម្ព័ន្ធធនាគារ និងធនាគារ និងការវាយតម្លៃ ឥណទានព្រមទាំងបញ្ចូលព័ត៌មានប្រមើលអនាគត។

ធនាគារ សហការភីអិល ភ.អ. និងក្រុមហ៊ុនបុត្រសម្ព័ន្ធ

កំណត់សម្គាល់លើរបាយការណ៍ហិរញ្ញវត្ថុ (ត)

សម្រាប់ការិយបរិច្ឆេទដែលបានបញ្ចប់ថ្ងៃទី៣១ ខែធ្នូ ឆ្នាំ២០២១

35. គោលនយោបាយគណនេយ្យសំខាន់ៗ (ត)

ឃ. ទ្រព្យសកម្មហិរញ្ញវត្ថុ និងបំណុលហិរញ្ញវត្ថុ (ត)

(vii). ឱនភាពនៃតម្លៃ (ត)

ប្រសិនបើហានិភ័យឥណទានមិនបានកើនឡើងជាសារវន្ត ចាប់តាំងពីការទទួលស្គាល់លើកដំបូង ឬប្រសិនបើ គុណភាពឥណទាននៃឧបករណ៍ហិរញ្ញវត្ថុមានភាពប្រសើរឡើង ដែលបណ្តាលឲ្យគ្មានការកើនឡើងជាសារវន្ត នៃ ហានិភ័យឥណទានចាប់តាំងពីការទទួលស្គាល់លើកដំបូង សំវិធានធនលើការបាត់បង់ត្រូវបានវាស់វែងតាមតម្លៃ ស្មើនឹងការរំពឹងទុកលើការខាតបង់ឥណទាន 12 ខែ។

រយៈពេលអតិបរមាដែលត្រូវយកមកពិចារណា ពេលធ្វើការប៉ាន់ស្មានលើការរំពឹងទុកលើការខាតបង់ឥណទាន គឺ ជាយៈពេលកិច្ចសន្យាអតិបរមាដែលសម្ព័ន្ធធនាគារ និងធនាគារប្រឈមនឹងហានិភ័យឥណទាន។

ការកំណត់នៃការកើនឡើងជាសារវន្តនូវហានិភ័យឥណទាន

សម្ព័ន្ធធនាគារ និងធនាគារវាយតម្លៃថាមានហានិភ័យឥណទានបានកើនឡើងជាសារវន្តឬទេ ចាប់តាំងពីការ ទទួលស្គាល់លើកដំបូង នៅកាលបរិច្ឆេទរាយការណ៍។ ការកំណត់ពីការកើនឡើងនៃហានិភ័យឥណទានផ្អែកជា សំខាន់លើចរិតលក្ខណៈនៃឧបករណ៍ហិរញ្ញវត្ថុ និងអតិថិជន និងតំបន់ភូមិសាស្ត្រ។

សម្ព័ន្ធធនាគារ និងធនាគារពិចារណាថាការកើនឡើងនៃហានិភ័យឥណទានជាសារវន្ត កើតឡើងនៅពេលទ្រព្យ សកម្មមានការខកខានសងមិនតិចជាងរយៈពេលចំនួន 15 ថ្ងៃ ឬ 30 ថ្ងៃ ទៅតាមលក្ខខណ្ឌរបស់ ហ្វាស៊ីលីតឺ។ ចំនួន ថ្ងៃខកខានសងត្រូវបានកំណត់ដោយការរាប់ចំនួនថ្ងៃចាប់តាំងពីកាលបរិច្ឆេទផុតកំណត់ដំបូងបង្អស់ ដែលការ បង់សងទាំងអស់មិនទាន់បានទទួល។ កាលបរិច្ឆេទផុតកំណត់សង ត្រូវបានកំណត់ដោយមិនពិចារណាទៅលើ រយៈពេលអនុគ្រោះណាមួយដែលអាចមានសម្រាប់អតិថិជនឡើយ។

ប្រសិនបើមានភស្តុតាងបញ្ជាក់ថា មិនមានការកើនឡើងលើហានិភ័យឥណទានជាសារវន្តទាក់ទងនឹងការទទួល ស្គាល់លើកដំបូងទេនោះ សំវិធានធននៃការបាត់បង់លើឧបករណ៍ហិរញ្ញវត្ថុនឹងត្រូវវាស់វែងតាមការរំពឹងទុកលើការ ខាតបង់ឥណទាន 12 ខែ។

និយមន័យនៃការខកខានសង

សម្ព័ន្ធធនាគារ និងធនាគារចាត់ទុកទ្រព្យសកម្មហិរញ្ញវត្ថុដែលមានការខកខានសងនៅពេលដែល៖

- អ្នកខ្ចីមិនមានលទ្ធភាពសងចំពោះកាតព្វកិច្ចឥណទានរបស់ខ្លួនទាំងស្រុង ដោយមិនរំពឹងទុកទៅលើការ លក់ទ្រព្យដាក់ធានាដើម្បីទូទាត់សង (ប្រសិនបើមានទ្រព្យដាក់ធានា) ឬ
- សម្ព័ន្ធធនាគារ និងធនាគារពិចារណាថាការកើនឡើងជាសារវន្តនូវហានិភ័យឥណទាន កើតឡើងមិនលើសពី ពេលដែលទ្រព្យសកម្មហួសកាលកំណត់សងស្មើ ឬលើសពី 30 ថ្ងៃ សម្រាប់ឥណទានរយៈពេល វែង ឬច្រើនជាង ឬស្មើ 15 ថ្ងៃ សម្រាប់ឥណទានរយៈពេលខ្លី។

ធនាគារ សហការភីអិល ភ.អ. និងក្រុមហ៊ុនបុត្រសម្ព័ន្ធ

កំណត់សម្គាល់លើរបាយការណ៍ហិរញ្ញវត្ថុ (ត)

សម្រាប់ការិយបរិច្ឆេទដែលបានបញ្ចប់ថ្ងៃទី៣១ ខែធ្នូ ឆ្នាំ២០២១

35. គោលនយោបាយគណនេយ្យសំខាន់ៗ (ត)

ឃ. ទ្រព្យសកម្មហិរញ្ញវត្ថុ និងបំណុលហិរញ្ញវត្ថុ (ត)

(vii). ឱនភាពនៃតម្លៃ (ត)

ការវាស់វែងលើការខាតបង់ឥណទានរំពឹងទុក

ការរំពឹងទុកលើការខាតបង់ឥណទានគឺជាការប៉ាន់ស្មានប្រូបាប៊ីលីតេមធ្យមនៃការបាត់បង់ឥណទាន។ ការរំពឹងទុកលើការខាតបង់ឥណទាន ត្រូវបានវាស់វែងដូចខាងក្រោម៖

- ទ្រព្យសកម្មហិរញ្ញវត្ថុដែលមិនមានឱនភាពនៃតម្លៃនាការលើបរិច្ឆេទរាយការណ៍៖ ជាតម្លៃបច្ចុប្បន្ននៃកង្វះសាច់ប្រាក់ទាំងអស់ (ពេលគឺភាពខុសគ្នារវាងលំហូរទឹកប្រាក់ដែលជំពាក់ធនាគារស្របតាមកិច្ចសន្យានិងលំហូរទឹកប្រាក់ដែលសម្ព័ន្ធធនាគារ និងធនាគាររំពឹងទុកថានឹងទទួលបាន)។
- ទ្រព្យសកម្មហិរញ្ញវត្ថុដែលមានឱនភាពនៃតម្លៃនាការលើបរិច្ឆេទរាយការណ៍៖ ជាភាពខុសគ្នារវាងតម្លៃយោងដុល និងតម្លៃបច្ចុប្បន្ននៃលំហូរទឹកប្រាក់ដែលរំពឹងទុកនាពេលអនាគត។
- កិច្ចសន្យាឥណទានដែលនៅសល់៖ ជាតម្លៃបច្ចុប្បន្ននៃភាពខុសគ្នារវាងលំហូរទឹកប្រាក់តាមកិច្ចសន្យាដែលជំពាក់ធនាគារ ប្រសិនបើអ្នកកាន់កាប់កិច្ចសន្យាឥណទានបានដកឥណទានប្រើ និងលំហូរទឹកប្រាក់ដែលសម្ព័ន្ធធនាគារ និងធនាគាររំពឹងទុកថានឹងទទួលបាន ប្រសិនបើឥណទានត្រូវបានដកប្រើ។
- កិច្ចសន្យាធានាហិរញ្ញវត្ថុ៖ ជាការទូទាត់ដែលរំពឹងទុកថានឹងសងទៅអ្នកកាន់កាប់កិច្ចសន្យាដកចំនួនទឹកប្រាក់ដែលសម្ព័ន្ធធនាគារនិងធនាគាររំពឹងថានឹងទទួលបានមកវិញ។

ទិន្នន័យ ការសន្មត និងបច្ចេកទេសប្រើសម្រាប់ការវាយតម្លៃឱនភាពនៃតម្លៃ

សមាសធាតុសំខាន់ៗក្នុងការវាស់វែងលើការរំពឹងទុកលើការខាតបង់ឥណទាន គឺបានមកពីអថេរដូចខាងក្រោម៖

- ប្រូបាប៊ីលីតេនៃការខកខានសង (“PD”);
- ការបាត់បង់ដែលបណ្តាលមកពីការខកខានសង (“LGD”) និង
- ទំហំនៃការខកខានសង (“EAD”)

ECL សម្រាប់សមតុល្យក្នុងដំណាក់កាលទី 1 ត្រូវបានគណនាដោយផលគុណនៃ PD 12 ខែ និង LGD និង EAD។ ECL ពេញអាយុកាល ត្រូវបានគណនាដោយផលគុណនៃ PD ពេញអាយុកាល និង LGD និង EAD។

គំរូស្ថិតិត្រូវបានប្រើប្រាស់ដើម្បីវិភាគទិន្នន័យប្រមូលបាន រួចបង្កើតនូវការប៉ាន់ស្មាន PD ពេញអាយុកាល ដែលនៅសល់ និងថាតើសមតុល្យទាំងនោះរំពឹងថាប្រែប្រួលយ៉ាងណាលើរយៈពេលនោះ។

ធនាគារ សហការភីឡូ ក.អ. និងក្រុមហ៊ុនបុត្រសម្ព័ន្ធ

កំណត់សម្គាល់លើរបាយការណ៍ហិរញ្ញវត្ថុ (ត)

សម្រាប់ការិយបរិច្ឆេទដែលបានបញ្ចប់ថ្ងៃទី៣១ ខែធ្នូ ឆ្នាំ២០២១

35. គោលនយោបាយគណនេយ្យសំខាន់ៗ (ត)

ឃ. ទ្រព្យសកម្មហិរញ្ញវត្ថុ និងបំណុលហិរញ្ញវត្ថុ (ត)

(vii). ឱនភាពនៃតម្លៃ (ត)

ការវាស់វែងលើការខាតបង់ឥណទានរំពឹងទុក (ត)

ទិន្នន័យ ការសន្មត និងបច្ចេកទេសប្រើសម្រាប់ការវាយតម្លៃឱនភាពនៃតម្លៃ (ត)

LGD គឺជាឥរិយាបថនៃភាពអាចបាត់បង់ប្រសិនបើមានការខកខានសង។ សម្ព័ន្ធធនាគារ និងធនាគារ ប៉ាន់ស្មានលក្ខខណ្ឌ LGD យោងតាមប្រវត្តិនៃអតិថិជនប្រមូលត្រលប់ពីអតិថិជនខកខានសង។ គំរូ LGD ត្រូវបានពិចារណាលើរចនាសម្ព័ន្ធអទិភាពនៃការទាមទារសំណង វិស័យដែលអតិថិជនស្ថិតនៅចំណាយលើការប្រមូលពីទ្រព្យបញ្ចាំដែលជាផ្នែកមួយនៃទ្រព្យសកម្មហិរញ្ញវត្ថុ។ សម្រាប់ឥណទានដែលការពារដោយទ្រព្យអនុបាតឥណទាន ធៀបនឹងតម្លៃទ្រព្យបញ្ចាំ (LTV) គឺជាលក្ខខណ្ឌមួយក្នុងការកំណត់ LGD ។ LGD ត្រូវបានវាស់វែងសម្រាប់វិស័យផ្សេងៗគ្នាហើយសម្រាប់ឥណទានគេហដ្ឋាន គឺអាស្រ័យលើការប្រែប្រួលតម្លៃអចលនទ្រព្យ។ តម្លៃទាំងនោះនឹងត្រូវបានគណនាដោយអប្បបរមា ដោយផ្អែកលើអត្រាការប្រាក់ប្រសិទ្ធភាព។

EAD តំណាងឲ្យតម្លៃសមតុល្យនៅពេលមានការខកខានសង។ សម្ព័ន្ធធនាគារ និងធនាគារ ទាញយក EAD ពីសមតុល្យបច្ចុប្បន្នរបស់អតិថិជន និងភាពអាចប្រែប្រួលលើសមតុល្យបច្ចុប្បន្នពីការបង់សង ដែលអនុញ្ញាតតាមកិច្ចសន្យា និងកើតចេញពីការបង់រំលស់។ EAD នៃទ្រព្យសកម្មហិរញ្ញវត្ថុ គឺតម្លៃយោងដុលនៅពេលមានការខកខានសង។ សម្រាប់កាតព្វកិច្ចឲ្យខ្ចី EAD គឺសមតុល្យអនាគតដែលអាចដកប្រើប្រាស់តាមកិច្ចសន្យា ដែលត្រូវបានប៉ាន់ស្មានតាមការសង្កេតពីប្រវត្តិ និងការព្យាករណ៍នាពេលខាងមុខ។ សម្រាប់ទ្រព្យសកម្ម ហិរញ្ញវត្ថុខ្លះ EAD ត្រូវបានកំណត់ដោយគំរូនៃសមតុល្យដែលអាចកើតឡើងនៅពេលវេលាផ្សេងគ្នាដោយប្រើបច្ចេកទេសស្ថិតិ។

ដូចការរៀបរាប់ខាងលើ ដោយផ្អែកលើការប្រើប្រាស់ PD 12ខែ សម្រាប់ទ្រព្យសកម្មហិរញ្ញវត្ថុដំណាក់កាលទី១ សម្ព័ន្ធធនាគារ និងធនាគារវាស់វែងលើការរំពឹងទុកលើការខាតបង់ឥណទាន ដោយពិចារណាលើហានិភ័យនៃការខូចខាតលើរយៈពេលពេញលេញនៃកិច្ចសន្យា (រួមបញ្ចូលទាំងរយៈពេលពន្យាប្រសិនបើមាន) ដែលមាន ហានិភ័យលើឥណទាន ទោះបីជាក្នុងគោលបំណងគ្រប់គ្រងហានិភ័យឥណទានក៏ដោយ ធនាគារពិចារណាលើរយៈពេលដែលវែងជាង។ រយៈពេល ដែលវែងបំផុត គឺគិតត្រឹមថ្ងៃដែលសម្ព័ន្ធធនាគារ និងធនាគារមានសិទ្ធិដើម្បីទាមទារការសង ត្រឡប់នៃឥណទាន ឬបញ្ចប់កិច្ចសន្យាផ្តល់ឥណទាន ឬការធានា។

ធនាគារ សហការភីឡូ ក.អ. និងក្រុមហ៊ុនបុត្រសម្ព័ន្ធ

កំណត់សម្គាល់លើរបាយការណ៍ហិរញ្ញវត្ថុ (ត)

សម្រាប់ការិយបរិច្ឆេទដែលបានបញ្ចប់ថ្ងៃទី៣១ ខែធ្នូ ឆ្នាំ២០២១

35. គោលនយោបាយគណនេយ្យសំខាន់ៗ (ត)

ឃ. ទ្រព្យសកម្មហិរញ្ញវត្ថុ និងបំណុលហិរញ្ញវត្ថុ (ត)

(vii). ឱនភាពនៃតម្លៃ (ត)

ការវាស់វែងលើការខាតបង់ឥណទានរំពឹងទុក (ត)

ទ្រព្យសកម្មហិរញ្ញវត្ថុដែលបានរៀបចំឡើងវិញ

ប្រសិនបើលក្ខខណ្ឌនៃទ្រព្យសកម្មហិរញ្ញវត្ថុត្រូវបានចរចា ឬកែតម្រូវ ឬទ្រព្យសកម្មហិរញ្ញវត្ថុដែលមានស្រាប់ ត្រូវបានជំនួសដោយទ្រព្យសកម្មហិរញ្ញវត្ថុថ្មី ដោយសារស្ថានភាពលំបាកផ្នែកហិរញ្ញវត្ថុរបស់អតិថិជននោះ ការវាយតម្លៃត្រូវបានធ្វើឡើង ដើម្បីវាយតម្លៃថាតើទ្រព្យសកម្មហិរញ្ញវត្ថុត្រូវបានវាយតម្លៃលើទទួលស្គាល់ឬទេ ហើយ ECL ត្រូវបានវាស់វែងដូចខាងក្រោម៖

- ប្រសិនបើការរៀបចំឡើងវិញ មិននាំឲ្យឈប់ទទួលស្គាល់ទ្រព្យសកម្មដែលមានស្រាប់ទេ នោះលំហូរ ទឹកប្រាក់ដែលរំពឹងទុកថាត្រូវបានទទួលបានពីទ្រព្យសកម្មហិរញ្ញវត្ថុដែលបានកែតម្រូវ ត្រូវបានបញ្ចូលនៅក្នុងការគណនាកង្វះខាតនៃសាច់ប្រាក់ពីទ្រព្យសកម្មដែលមានស្រាប់។
- ប្រសិនបើការរៀបចំឡើងវិញ នាំឲ្យមានការឈប់ទទួលស្គាល់ទ្រព្យសកម្មដែលមានស្រាប់ នោះតម្លៃ សមស្របរំពឹងទុកនៃទ្រព្យសកម្មថ្មីនោះ ត្រូវបានចាត់ទុកជាលំហូរទឹកប្រាក់ចុងក្រោយទទួលបានពីទ្រព្យសកម្មហិរញ្ញវត្ថុបច្ចុប្បន្ន នៅពេលដែលឈប់ទទួលស្គាល់។ ចំនួនទឹកប្រាក់នេះត្រូវបានបញ្ចូលទៅក្នុងការគណនាកង្វះខាតសាច់ប្រាក់ពីទ្រព្យសកម្មហិរញ្ញវត្ថុបច្ចុប្បន្ន ដែលត្រូវបានធ្វើអប្បបរមាពីកាលបរិច្ឆេទរំពឹងទុកនៃការឈប់ទទួលស្គាល់ ទៅកាលបរិច្ឆេទរាយការណ៍ ដោយប្រើអត្រាការប្រាក់ប្រសិទ្ធភាពដើមនៃទ្រព្យសកម្មហិរញ្ញវត្ថុបច្ចុប្បន្ន។

ទ្រព្យសកម្មហិរញ្ញវត្ថុដែលមានឱនភាពនៃតម្លៃ

នៅកាលបរិច្ឆេទរាយការណ៍នីមួយៗ សម្ព័ន្ធធនាគារ និងធនាគារវាយតម្លៃថាតើទ្រព្យសកម្មហិរញ្ញវត្ថុដែលបានកត់ត្រាតាមរំលស់ថ្លៃដើម និងបំណុលហិរញ្ញវត្ថុដែលបានកត់ត្រាតាម FVOCI មានឱនភាពនៃតម្លៃ ឬទេ (ដែលត្រូវបានកំណត់ជា "ទ្រព្យសកម្មហិរញ្ញវត្ថុដំណាក់កាលទី ៣"។ ទ្រព្យសកម្មហិរញ្ញវត្ថុត្រូវបានចាត់ទុកថាមាន ឱនភាពនៃតម្លៃនៅពេលដែលព្រឹត្តិការណ៍មួយ ឬច្រើនបានកើតឡើង ដែលនាំឲ្យមានផលប៉ះពាល់ជាអវិជ្ជមានទៅលើលំហូរទឹកប្រាក់នាពេលអនាគតដែលរំពឹងទុកនៃទ្រព្យសកម្មហិរញ្ញវត្ថុ។

ភស្តុតាងដែលបញ្ជាក់ថាទ្រព្យសកម្មហិរញ្ញវត្ថុមានឱនភាពនៃតម្លៃ រួមមានទិន្នន័យដែលអាចអង្កេតបានដូចខាងក្រោម៖

- ការលំបាកផ្នែកហិរញ្ញវត្ថុយ៉ាងខ្លាំងរបស់អតិថិជន ឬអ្នកបោះផ្សាយ

ធនាគារ សហការភីឡូ ក.អ. និងក្រុមហ៊ុនបុត្រសម្ព័ន្ធ

កំណត់សម្គាល់លើរបាយការណ៍ហិរញ្ញវត្ថុ (ត)

សម្រាប់ការិយបរិច្ឆេទដែលបានបញ្ចប់ថ្ងៃទី៣១ ខែធ្នូ ឆ្នាំ២០២១

35. គោលនយោបាយគណនេយ្យសំខាន់ៗ (ត)

ឃ. ទ្រព្យសកម្មហិរញ្ញវត្ថុ និងបំណុលហិរញ្ញវត្ថុ (ត)

(vii). ឱនភាពនៃតម្លៃ (ត)

ការវាស់វែងលើការខាតបង់ឥណទានរំពឹងទុក (ត)

ទ្រព្យសកម្មហិរញ្ញវត្ថុដែលមានឱនភាពនៃតម្លៃ (ត)

- ការបំពានកិច្ចសន្យា ដូចជាការខកខានមិនបានសង ឬហួសកាលកំណត់
- ការរៀបចំឡើងវិញលើលក្ខខណ្ឌនៃការផ្តល់ឥណទានដល់អតិថិជន ដែលសម្ព័ន្ធធនាគារ និងធនាគារមិនយល់ព្រម
- អតិថិជនទំនងនឹងក្ស័យធន ឬត្រូវរៀបចំហិរញ្ញវត្ថុឡើងវិញជាថ្មី
- ការបាត់បង់ទីផ្សារសកម្មសម្រាប់មូលបត្រដោយសារតែការលំបាកផ្នែកហិរញ្ញវត្ថុ។

ឥណទានដែលត្រូវបានរៀបចំឡើងវិញ ដោយសារតែភាពមិនប្រក្រតីនៅក្នុងលក្ខខណ្ឌរបស់អតិថិជន ត្រូវបានចាត់ទុកជាឥណទានមានឱនភាពនៃតម្លៃ លុះត្រាតែមានភស្តុតាងបញ្ជាក់ថាហានិភ័យនៃការមិនទទួលបានលំហូរទឹកប្រាក់តាមកិច្ចសន្យាបានថយចុះជាសារវន្ត និងមិនមានស្ថានភាពផ្សេងទៀតដែលនាំឲ្យមានឱនភាពនៃតម្លៃ។ បន្ថែមលើនេះ ឥណទានដែលហួសកាលកំណត់សង 90 ថ្ងៃ ឬលើសពីនេះ ត្រូវបានចាត់ទុកជា ឥណទានមានឱនភាពនៃតម្លៃ ទោះបីជានិយមន័យនៃការហួសកាលកំណត់សងដែលច្បាប់បានកំណត់ផ្សេងគ្នាក៏ដោយ។

ការបង្ហាញសំវិធានធនសម្រាប់ ECL នៅក្នុងរបាយការណ៍ស្ថានភាពហិរញ្ញវត្ថុ

សំវិធានធននៃការខាតបង់ ECL ត្រូវបានបង្ហាញនៅក្នុងរបាយការណ៍ស្ថានភាពហិរញ្ញវត្ថុសម្រាប់ទ្រព្យសកម្មហិរញ្ញវត្ថុដែលវាស់វែងតាមរំលស់ថ្លៃដើម ដោយធ្វើការកាត់កងពីតម្លៃយោងដុលនៃទ្រព្យសកម្ម។

សំវិធានធនលើកិច្ចសន្យាធានា ត្រូវបានបង្ហាញដាច់ដោយឡែកជាចំណូលនៅក្នុងរបាយការណ៍ស្ថានភាពហិរញ្ញវត្ថុ។

ការលុបចោល

ឥណទានផ្តល់ដល់អតិថិជនត្រូវបានលុបចេញពីបញ្ជី (មួយផ្នែក ឬទាំងស្រុង) នៅពេលមិនមានការរំពឹងទុកថាអាចប្រមូលបានមកវិញនូវទ្រព្យសកម្មហិរញ្ញវត្ថុនោះទាំងស្រុង។ ករណីនេះមានជាទូទៅ នៅពេលសម្ព័ន្ធធនាគារ និងធនាគារកំណត់ថាអ្នកខ្ចីពុំមានទ្រព្យសកម្ម ឬ ប្រភពចំណូលណាដែលអាចបង្កើតបាននូវលំហូរទឹកប្រាក់គ្រប់គ្រាន់ ដើម្បីទូទាត់សងនូវចំនួនដែលត្រូវលុបចេញពីបញ្ជី។ ការវាយតម្លៃនេះត្រូវធ្វើឡើងតាមកម្រិតទ្រព្យសកម្មនីមួយៗ។

ធនាគារ សហពាណិជ្ជ ក.អ. និងក្រុមហ៊ុនបុត្រសម្ព័ន្ធ

កំណត់សម្គាល់លើរបាយការណ៍ហិរញ្ញវត្ថុ (ត)

សម្រាប់ការិយបរិច្ឆេទដែលបានបញ្ចប់ថ្ងៃទី៣១ ខែធ្នូ ឆ្នាំ២០២១

35. គោលនយោបាយគណនេយ្យសំខាន់ៗ (ត)

ឃ. ទ្រព្យសកម្មហិរញ្ញវត្ថុ និងបំណុលហិរញ្ញវត្ថុ (ត)

(vii). ឱនភាពនៃតម្លៃ (ត)

ការលុបចោល

ទឹកប្រាក់ប្រមូលបានមកវិញលើចំនួនដែលបានលុបចេញពីបញ្ជី ត្រូវបញ្ចូលទៅក្នុងខ្នង “ការខាតបង់សុទ្ធពីឱនភាពនៃតម្លៃឧបករណ៍ហិរញ្ញវត្ថុ” នៅក្នុងចំណេញ ឬខាត និង OCI ។ ក្នុងករណីដែលទឹកប្រាក់មានភាពជាសារវន្តចំនួនទឹកប្រាក់នឹងត្រូវបានរួមបញ្ចូលទៅ “ចំណូលផ្សេងៗ” ក្នុងរបាយការណ៍ចំណេញ ឬខាត។

ទ្រព្យសកម្មហិរញ្ញវត្ថុដែលបានលុបចេញពីបញ្ជី នៅតែតម្រូវឲ្យមានសកម្មភាពទាមទារសងមកវិញ ដើម្បីអនុលោមតាមនីតិវិធីរបស់សម្ព័ន្ធធនាគារ និងធនាគារក្នុងការប្រមូលទឹកប្រាក់ដែលនៅជំពាក់។

ង. សាច់ប្រាក់ និងសាច់ប្រាក់សមមូល

សាច់ប្រាក់ និងសាច់ប្រាក់សមមូល រួមមានសាច់ប្រាក់ក្នុងដៃ និងសមតុល្យសាច់ប្រាក់ក្នុងធនាគារប្រាក់បញ្ញើ និងការវិនិយោគរយៈពេលខ្លី ដែលមានកាលវេលានៅពេលតម្កល់ដំបូងមានរយៈពេល 3 ខែ ឬតិចជាង ដែលអាចប្តូរជាសាច់ប្រាក់ពេលណាក៏បាន ដោយមានហានិភ័យតិចតួចចំពោះការផ្លាស់ប្តូរតម្លៃ។

សាច់ប្រាក់ និងសាច់ប្រាក់សមមូល ត្រូវបានកត់ត្រាតាមថ្លៃដើមរំលស់ នៅក្នុងរបាយការណ៍ស្ថានភាពហិរញ្ញវត្ថុរួម និងដោយឡែក។

ច. ដើមទុន

ភាគហ៊ុនធម្មតា ត្រូវបានចាត់ថ្នាក់ជាមូលធន។ ថ្លៃដើមផ្ទាល់ក្នុងការបោះផ្សាយភាគហ៊ុន បន្ទាប់ពីដកពន្ធរួចត្រូវបានទទួលស្គាល់ដោយកាត់ចេញពីមូលធន។ ភាគហ៊ុនដទៃទៀតត្រូវបានចាត់ថ្នាក់ជាមូលធន និង/ឬ បំណុលផ្អែកលើសមាសធាតុសេដ្ឋកិច្ចនៃឧបករណ៍ទាំងនោះ។ ការបែងចែកទៅអ្នកកាន់កាប់ឧបករណ៍ហិរញ្ញវត្ថុដែលត្រូវបានចាត់ថ្នាក់ជាឧបករណ៍មូលធន ត្រូវបានកត់ត្រាដោយផ្ទាល់ចេញពីមូលធន។

ឆ. ទុនបម្រុងដែលមិនអាចបែងចែកបាន និងទុនបម្រុងតាមបទប្បញ្ញត្តិ

ទុនបម្រុងដែលមិនអាចបែងចែកបាន ត្រូវបានអនុវត្ត ដើម្បីត្រួតពិនិត្យហានិភ័យហិរញ្ញវត្ថុជាទូទៅ។ ក្រុមប្រឹក្សាភិបាលជាអ្នកសម្រេចក្នុងការប្រើប្រាស់ និងរក្សាទុនបម្រុងមិនអាចបែងចែកបាន។ ការផ្ទេរប្រាក់ចំណេញរក្សាទុកទៅទុនបម្រុងមិនអាចបែងចែកបាន ត្រូវអនុម័តដោយក្រុមប្រឹក្សាភិបាលរបស់ធនាគារ។

ធនាគារ សហការភិប្រឹក្សា ក.អ. និងក្រុមហ៊ុនបុត្រសម្ព័ន្ធ

កំណត់សម្គាល់លើរបាយការណ៍ហិរញ្ញវត្ថុ (ត)

សម្រាប់ការិយបរិច្ឆេទដែលបានបញ្ចប់ថ្ងៃទី៣១ ខែធ្នូ ឆ្នាំ២០២១

35. គោលនយោបាយគណនេយ្យសំខាន់ៗ (ត)

ឆ. ទុនបម្រុងដែលមិនអាចបែងចែកបាន និងទុនបម្រុងតាមបទប្បញ្ញត្តិ (ត)

ទុនបម្រុងតាមបទប្បញ្ញត្តិត្រូវបានបង្កើតលើភាពខុសគ្នារវាងសំវិធានធន ស្របតាម ស.រ.ទ.ហ.អ.ក និងសំវិធានធនតាមបទប្បញ្ញត្តិ ស្របតាមប្រកាសរបស់ធនាគារជាតិនៃកម្ពុជា លេខ ធ៧-០១៧-៣៤៤ ចុះថ្ងៃទី១ ខែធ្នូ ឆ្នាំ២០១៧ និងសារាចរណែនាំ លេខ ធ៧-០១៨-០០១ ស.រ.ច.ណ ចុះថ្ងៃទី១៦ ខែកុម្ភៈ ឆ្នាំ២០១៨ ស្តីពីចំណាត់ថ្នាក់ ហានិភ័យឥណទាន និងសំវិធានធនលើ ឱនភាពនៃតម្លៃសម្រាប់គ្រឹះស្ថានធនាគារ និងហិរញ្ញវត្ថុ។ ស្របតាមប្រការ ៧៣ គ្រឹះស្ថានត្រូវប្រៀបធៀប សំវិធានធន ដែលគណនាតាមប្រការ ៤៩ ដល់ប្រការ ៧១ ជាមួយនឹងសំវិធានធនដែលគណនាតាមប្រការ ៧២ និងត្រូវកត់ត្រាដូចខាងក្រោម៖

- (i) ក្នុងករណីដែលសំវិធានធនតាមបទប្បញ្ញត្តិដែលគណនាតាមប្រការ៧២ ទាបជាងសំវិធានធនដែលគណនាតាមប្រការ ៤៩ ដល់ ប្រការ ៧១ នោះគ្រឹះស្ថានត្រូវកត់ត្រាសំវិធានធន ដែលត្រូវគណនាអនុលោមតាម ស.រ.ទ.ហ.អ.ក និង
- (ii) ក្នុងករណីដែលសំវិធានធនតាមបទប្បញ្ញត្តិ ដែលគណនាតាមប្រការ ៧២ ខ្ពស់ជាងសំវិធានធនដែលគណនាតាមប្រការ ៤៩ ដល់ ប្រការ ៧១ នោះគ្រឹះស្ថានត្រូវកត់ត្រាសំវិធានធន ដែលត្រូវគណនាតាម ស.រ.ទ.ហ.អ.ក និងផ្ទេរចំនួនលម្អៀងនោះពីប្រាក់ចំណេញរក្សាទុក ឬគណនីខាតបង់ទៅទុនបម្រុងតាមបទប្បញ្ញត្តិនៅក្នុងមូលធននៅក្នុងរបាយការណ៍ស្ថានភាពហិរញ្ញវត្ថុ។

ទុនបម្រុងតាមបទប្បញ្ញត្តិមិនត្រូវបានបញ្ចូលក្នុងការគណនាមូលធនផ្ទាល់សុទ្ធរបស់សម្ព័ន្ធធនាគារនិង ធនាគារឡើយ។

ជ. ប្រាក់បញ្ញើនៅធនាគារនានា

ប្រាក់បញ្ញើនៅធនាគារនានាត្រូវបានកត់ត្រាតាមថ្លៃដើមរំលស់ដកឱនភាពនៃតម្លៃដែលមិនអាចប្រមូលមកវិញបាន។

ឈ. ប្រាក់តម្កល់តាមច្បាប់

ប្រាក់តម្កល់តាមច្បាប់ រួមមានសមតុល្យនៅធនាគារជាតិនៃកម្ពុជា និង ត្រូវបានរក្សាទុកនៅធនាគារជាតិនៃកម្ពុជាស្របតាមច្បាប់ស្តីពីគ្រឹះស្ថានធនាគារ និងហិរញ្ញវត្ថុនៃព្រះរាជាណាចក្រកម្ពុជា និងត្រូវបានកំណត់ជាភាគរយនៃដើមទុនអប្បបរមា និងប្រាក់បញ្ញើរបស់អតិថិជនដែលតម្រូវដោយធនាគារជាតិនៃកម្ពុជា។

ញ. ឥណទាន និងបុរេប្រទាន

“ឥណទាន និងបុរេប្រទាន” ដែលបង្ហាញនៅក្នុងរបាយការណ៍ស្ថានភាពហិរញ្ញវត្ថុ រួមបញ្ចូលឥណទាន និងបុរេប្រទាន ដែលត្រូវបានវាស់វែងតាមរំលស់ថ្លៃដើម។ ឥណទាន និងបុរេប្រទានត្រូវបានវាស់វែងលើកដំបូងតាមតម្លៃសមស្រប ឬក៏ចំណាយប្រតិបត្តិការដែលកើតឡើងដោយផ្ទាល់ ហើយនាពេលបន្ទាប់ត្រូវកត់ត្រាតាមរំលស់ថ្លៃដើមដោយប្រើវិធី សាស្ត្រអត្រាការប្រាក់ប្រសិទ្ធភាព។

ធនាគារ សហពាណិជ្ជ ក.អ. និងក្រុមហ៊ុនបុត្រសម្ព័ន្ធ

កំណត់សម្គាល់លើរបាយការណ៍ហិរញ្ញវត្ថុ (ត)

សម្រាប់ការិយបរិច្ឆេទដែលបានបញ្ចប់ថ្ងៃទី៣១ ខែធ្នូ ឆ្នាំ២០២១

35. គោលនយោបាយគណនេយ្យសំខាន់ៗ (ត)

ដ. ទ្រព្យសកម្មផ្សេងៗ

ទ្រព្យសកម្មផ្សេងៗទៀតត្រូវបានកត់ត្រាតាមតម្លៃដើម ដកខិនភាពនៃតម្លៃ ប្រសិនបើមាន។

ឃ. ទ្រព្យ និងបរិក្ខារ

(i). ការទទួលស្គាល់ និងការវាស់វែង

ផ្នែកនៃទ្រព្យ និងបរិក្ខារត្រូវបានវាស់វែងតាមតម្លៃដើម ដករំលស់បង្គរ និងការខាតបង់លើខិនភាពនៃតម្លៃបង្គរ។

ចំណាយថ្លៃដើមរួមបញ្ចូលទាំងការចំណាយដោយផ្ទាល់ទៅលើការទិញទ្រព្យ និងការចំណាយដោយផ្ទាល់ផ្សេងៗ ទៀត ក្នុងការនាំយកទ្រព្យសកម្មទៅក្នុងលក្ខខណ្ឌដែលអាចប្រើប្រាស់ដែលបានគ្រោងទុក និងថ្លៃដើមនៃការរុះរើ និងផ្លាស់ប្តូរទឹកនៃឯកសារ និងការស្តារទីតាំងដែលពួកគេស្ថិតនៅ។ ថ្លៃដើមនៃទ្រព្យសកម្មដែលបាន សាងសង់ដោយខ្លួនឯង ត្រូវរួមបញ្ចូលទាំងថ្លៃដើមសម្ភារៈ និងកម្លាំងពលកម្មផ្ទាល់ផងដែរ។ ចំពោះទ្រព្យសកម្មដែលមានលក្ខណៈគ្រប់គ្រាន់ ការចំណាយលើប្រាក់កម្ចីត្រូវបានធ្វើមូលធនកម្មស្របតាមគោលនយោបាយគណនេយ្យលើថ្លៃដើមប្រាក់កម្ចី។ ថ្លៃដើមក៏អាចរួមបញ្ចូលទាំងការផ្ទេរមូលធន ដែលជាចំណេញ ឬខាតណាមួយផងដែរ លើការការពារហានិភ័យលំហូរសាច់ប្រាក់ដែលមានលក្ខណៈសម្បត្តិគ្រប់គ្រាន់ ចំពោះរូបិយប័ណ្ណបរទេសទាក់ទងនឹងការទិញទ្រព្យ និង បរិក្ខារ។

ការទិញសូហ្វវែរដែលមានសារៈសំខាន់ចំពោះមុខងារដែលទាក់ទងនឹងបរិក្ខារ ត្រូវបានធ្វើមូលធនកម្មជាផ្នែកមួយនៃបរិក្ខារនោះ។

ប្រសិនបើផ្នែកជាសារវន្តណាមួយនៃទ្រព្យ និងបរិក្ខារទាំងនោះ មានអាយុកាលប្រើប្រាស់ខុសពីគ្នា ផ្នែកទាំងនោះត្រូវបានដាក់ជាផ្នែកដោយឡែក (សមាសភាពចម្បង) នៃទ្រព្យ និងបរិក្ខារ។

ចំណេញ ឬខាតពីការលក់នៃទ្រព្យ និងបរិក្ខារណាមួយ ត្រូវបានកំណត់ដោយភាពខុសគ្នារវាងសាច់ប្រាក់ទទួលបានពីការលក់ និងតម្លៃយោងនៃផ្នែកនោះ ហើយត្រូវបានទទួលស្គាល់ជាចំណូលផ្សេងៗ "ចំណូលផ្សេងៗ" និង "ចំណាយផ្សេងៗ" នៅក្នុងរបាយការណ៍ចំណេញ ឬខាត។

(ii). ចំណាយបន្ទាប់

ថ្លៃដើមនៃការផ្លាស់ប្តូរធាតុមួយផ្នែកនៃទ្រព្យ និងបរិក្ខារ ដែលបានទទួលស្គាល់រួចមកហើយ ត្រូវបានបូកបញ្ចូលនៅក្នុងតម្លៃយោងនៃផ្នែកនោះ ប្រសិនបើវាអាចមានលទ្ធភាពផ្តល់នូវអត្ថប្រយោជន៍សេដ្ឋកិច្ច នាពេលអនាគតដល់សម្ព័ន្ធធនាគារ និងធនាគារ ហើយតម្លៃរបស់វាអាចធ្វើការវាស់វែងបានដោយភាពអាចជឿជាក់បាន។ តម្លៃយោងនៃធាតុដែលបានជំនួសនោះ ត្រូវទទួលស្គាល់ក្នុងរបាយការណ៍ចំណេញ ឬខាត។ រាល់ចំណាយក្នុងការថែទាំប្រចាំថ្ងៃផ្សេងៗ ត្រូវបានទទួលស្គាល់ក្នុងរបាយការណ៍ចំណេញ ឬខាត ក្នុងការិយបរិច្ឆេទដែលបានកើតឡើង។

ធនាគារ សហការណ៍ ភ.អ. និងក្រុមហ៊ុនបុត្រសម្ព័ន្ធ

កំណត់សម្គាល់លើរបាយការណ៍ហិរញ្ញវត្ថុ (ត)

សម្រាប់ការិយបរិច្ឆេទដែលបានបញ្ចប់ថ្ងៃទី៣១ ខែធ្នូ ឆ្នាំ២០២១

35. គោលនយោបាយគណនេយ្យសំខាន់ៗ (ត)

ប. ទ្រព្យ និងបរិក្ខារ (ត)

(៣). រំលស់

រំលស់ គឺផ្អែកទៅលើថ្លៃដើមនៃទ្រព្យសកម្ម ដកតម្លៃសំណល់របស់វា។ សមាសធាតុសំខាន់ៗនៃទ្រព្យសកម្មនីមួយៗ ត្រូវបានវាយតម្លៃ ហើយប្រសិនបើសមាសធាតុមួយមានអាយុកាលប្រើប្រាស់ខុសគ្នាពីទ្រព្យសកម្មដែលនៅសល់ សមាសធាតុនោះត្រូវបានធ្វើឡើងដាច់ដោយឡែក។

រំលស់ ត្រូវបានទទួលស្គាល់ថាជាការចំណាយនៅក្នុងរបាយការណ៍ចំណេញ ឬខាតលើមូលដ្ឋានរំលស់ថេរលើអាយុកាលប្រើប្រាស់ដែលបានប៉ាន់ស្មាននៃសមាសធាតុនីមួយៗ នៃទ្រព្យ និងបរិក្ខារ។

រំលស់ ត្រូវបានទទួលស្គាល់ចាប់ពីកាលបរិច្ឆេទដែលទ្រព្យ និងបរិក្ខារត្រូវបានតម្លឹង និងអាចប្រើប្រាស់បាន ឬទ្រព្យសកម្មដែលបានសាងសង់ចាប់ពីការិយបរិច្ឆេទដែលទ្រព្យសកម្មនោះត្រូវបានបញ្ចប់ និងអាចប្រើប្រាស់បាន។

ការប៉ាន់ស្មានអាយុកាលប្រើប្រាស់សម្រាប់ការិយបរិច្ឆេទបច្ចុប្បន្នមានដូចខាងក្រោម៖

	ឆ្នាំ
អគារ	20
ការកែលម្អអគារ	10
បរិក្ខារការិយាល័យ	4
យានយន្ត	4
បរិក្ខារផ្នែកព័ត៌មានវិទ្យា និងកុំព្យូទ័រ	4

វិធីសាស្ត្ររំលស់ អាយុកាលប្រើប្រាស់ និងតម្លៃសំណល់ត្រូវបានវាយតម្លៃនាចុងការិយបរិច្ឆេទនៃរបាយការណ៍ និងនិយ័តភាពប្រសិនបើសមស្រប។

ខ. ទ្រព្យសកម្មអរូបី

ទ្រព្យសកម្មអរូបី ដែលរួមមានថ្លៃដើមអាជ្ញាប័ណ្ណកុំព្យូទ័រដែលបានទិញ និងថ្លៃដើមពាក់ព័ន្ធផ្សេងទៀត ត្រូវបានកត់ត្រាតាមថ្លៃដើម ដករំលស់បង្កើត និងការខាតបង់លើឱនភាពនៃតម្លៃបង្កើត ប្រសិនបើមាន។ អាជ្ញាប័ណ្ណកុំព្យូទ័រសូហ្វវែរដែលបានទិញ ត្រូវបានធ្វើមូលធនកម្មតាមមូលដ្ឋានថ្លៃដើម ដែលបានកើតឡើងក្នុងការទិញកុំព្យូទ័រសូហ្វវែរ និងនាំវាយកមកប្រើប្រាស់។

ទ្រព្យសកម្មអរូបីត្រូវបានដករំលស់ទៅតាមការប៉ាន់ស្មានអាយុកាលប្រើប្រាស់ពី 4ឆ្នាំតាមវិធីសាស្ត្ររំលស់ថេរ។ ថ្លៃដើមពាក់ព័ន្ធនឹងការបង្កើត ឬថែទាំកុំព្យូទ័រសូហ្វវែរ ត្រូវបានទទួលស្គាល់ជាចំណាយនៅពេលកើតឡើង។

ធនាគារ សហព័ន្ធភិស្ត ក.អ. និងក្រុមហ៊ុនបុត្រសម្ព័ន្ធ

កំណត់សម្គាល់លើរបាយការណ៍ហិរញ្ញវត្ថុ (ត)

សម្រាប់ការិយបរិច្ឆេទដែលបានបញ្ចប់ថ្ងៃទី៣១ ខែធ្នូ ឆ្នាំ២០២១

35. គោលនយោបាយគណនេយ្យសំខាន់ៗ (ត)

ល. ភតិសន្យា

នៅពេលចាប់ផ្តើមកិច្ចសន្យា សម្ព័ន្ធធនាគារ និងធនាគារធ្វើការវាយតម្លៃថាតើកិច្ចសន្យាមួយមានទម្រង់ជាភតិសន្យាដែរ ឬទេ ។ កិច្ចសន្យាជាទម្រង់មានភតិសន្យា ប្រសិនបើកិច្ចសន្យាផ្តល់សិទ្ធិគ្រប់គ្រងការប្រើប្រាស់ទ្រព្យសកម្មជាក់លាក់មួយក្នុងរយៈពេលកំណត់មួយ ជាច្រើននឹងតម្លៃតបស្មង។

ដើម្បីវាយតម្លៃថាតើកិច្ចសន្យាផ្តល់សិទ្ធិគ្រប់គ្រងការប្រើប្រាស់ទ្រព្យសកម្មជាក់លាក់ សម្ព័ន្ធធនាគារ និងធនាគារធ្វើការវាយតម្លៃថាតើ៖

- កិច្ចសន្យាមានជាប់ពាក់ព័ន្ធនឹងការប្រើប្រាស់ទ្រព្យសកម្មជាក់លាក់ ឬទេ ដែលនេះអាចបញ្ជាក់យ៉ាងជាក់លាក់ ឬប្រយោល ហើយគួរមានលក្ខណៈរូបវន្តដោយឡែក ឬតំណាងសមត្ថភាពផលិតសារវន្តរបស់ទ្រព្យសកម្មនោះ។ ប្រសិនបើ អ្នកផ្គត់ផ្គង់មានសិទ្ធិផ្តល់ទ្រព្យសកម្មជំនួសជាសារវន្តក្នុងរយៈពេលប្រើប្រាស់ នោះទ្រព្យសកម្មមិនមែនមានលក្ខណៈជាទ្រព្យសកម្មជាក់លាក់នោះទេ
- សម្ព័ន្ធធនាគារ និងធនាគារ មានសិទ្ធិទទួលបានអត្ថប្រយោជន៍សេដ្ឋកិច្ចជាសារវន្តពីការប្រើប្រាស់ទ្រព្យសកម្មក្នុងរយៈពេលនៃការប្រើប្រាស់ និង
- សម្ព័ន្ធធនាគារ និងធនាគារមានសិទ្ធិបញ្ជាក់ការប្រើប្រាស់ទ្រព្យសកម្ម។ សម្ព័ន្ធធនាគារ និងធនាគារមានសិទ្ធិនេះនៅពេលដែលសម្ព័ន្ធធនាគារ និងធនាគារមានសិទ្ធិសម្រេចចិត្តដែលពាក់ព័ន្ធនឹងការផ្លាស់ប្តូរអំពីរបៀប និងគោលបំណងក្នុងការប្រើប្រាស់ទ្រព្យសកម្ម។ ក្នុងករណីដែលការសម្រេចចិត្តទាំងអស់អំពីរបៀប និងគោលបំណងនៃការប្រើប្រាស់ ទ្រព្យសកម្មត្រូវបានកំណត់ជាមុន នោះធនាគារមានសិទ្ធិបញ្ជាក់ការប្រើប្រាស់ទ្រព្យសកម្ម ប្រសិនបើ៖
 - សម្ព័ន្ធធនាគារ និងធនាគារមានសិទ្ធិធ្វើប្រតិបត្តិការលើទ្រព្យសកម្ម ឬ
 - សម្ព័ន្ធធនាគារ និងធនាគារបានរៀបចំទ្រព្យសកម្មទៅតាមវិធីដែលកំណត់ជាមុនពីរបៀប និងគោលបំណងដែលទ្រព្យសកម្មនោះនឹងត្រូវបានប្រើប្រាស់។

នៅពេលចាប់ផ្តើមកិច្ចសន្យា ឬវាយតម្លៃឡើងវិញលើកិច្ចសន្យាដែលមានទម្រង់ជាភតិសន្យា និងសមាសធាតុ ដែលមិនមែនភតិសន្យា សម្ព័ន្ធធនាគារ និងធនាគារបែងចែកតម្លៃតបស្មងនៅក្នុងកិច្ចសន្យាចំពោះសមាសធាតុនៃភតិសន្យានីមួយៗ និងសមាសធាតុដែលមិនមែនភតិសន្យា ដោយផ្អែកតាមតម្លៃឯកតានីមួយៗ។ ក៏ប៉ុន្តែ ចំពោះការជួលដី និងអគារដែលធនាគារជាអ្នកជួល ធនាគារមិនបែងចែកសមាសធាតុមិនមែនភតិសន្យានោះទេ ហើយសមាសធាតុភតិសន្យា និងមិនមែនភតិសន្យាត្រូវបានចាត់ទុកថាជាសមាសធាតុភតិសន្យា។

ធនាគារ សហការភិប្រឹក្សា ក.អ. និងក្រុមហ៊ុនបុត្រសម្ព័ន្ធ

កំណត់សម្គាល់លើរបាយការណ៍ហិរញ្ញវត្ថុ (ត)

សម្រាប់ការិយបរិច្ឆេទដែលបានបញ្ចប់ថ្ងៃទី៣១ ខែធ្នូ ឆ្នាំ២០២១

35. គោលនយោបាយគណនេយ្យសំខាន់ៗ (ត)

ណ. ភតិសន្យា (ត)

ភតិសន្យាក្នុងករណីដែលសម្ព័ន្ធធនាគារ និងធនាគារជាអ្នកជួល

ការរៀបចំឲ្យមានសិទ្ធិក្នុងការប្រើប្រាស់ទ្រព្យសកម្ម ប្រសិនបើបំពេញតាមលក្ខខណ្ឌមួយក្នុងចំណោមខាងក្រោម៖

- អ្នកទិញមានសមត្ថភាព ឬសិទ្ធិធ្វើប្រតិបត្តិការលើទ្រព្យសកម្ម ខណៈពេលដែលទទួលបាន ឬគ្រប់គ្រងលើសពីបរិមាណដែលមិនសារវន្ត
- អ្នកទិញមានសមត្ថភាព ឬសិទ្ធិក្នុងការគ្រប់គ្រងលើការចូលទៅដល់ទ្រព្យសកម្ម ខណៈពេលដែលទទួលបាន ឬគ្រប់គ្រងលើសពីបរិមាណដែលមិនសារវន្ត ឬ
- ដំណើរហេតុ និងកាលៈទេសៈបានបង្ហាញថា វាមានលក្ខណៈតិចតួចដែលភាគីដទៃទៀតនឹងទទួលបានច្រើនជាងបរិមាណដែលមិនសារវន្ត ហើយតម្លៃក្នុងមួយឯកតាមិនត្រូវបានកំណត់ក្នុងមួយឯកតានៃ ទិន្នផលទេហើយក៏មិនស្មើនឹងតម្លៃទីផ្សារបច្ចុប្បន្ន ក្នុងមួយឯកតានៃលទ្ធផលដែរ។

សម្ព័ន្ធធនាគារ និងធនាគារទទួលស្គាល់សិទ្ធិប្រើប្រាស់ទ្រព្យសកម្ម និងបំណុលភតិសន្យា នៅកាលបរិច្ឆេទចាប់ផ្តើមភតិសន្យា។ សិទ្ធិប្រើប្រាស់ទ្រព្យសកម្មត្រូវបានវាស់វែងតាមថ្លៃដើម រួមមានថ្លៃដើមដំបូងនៃបំណុលភតិសន្យា និងនិយ័តភាពសម្រាប់ការចំណាយភតិសន្យាដែលធ្វើឡើងនៅថ្ងៃចាប់ផ្តើមភតិសន្យា ឬមុនថ្ងៃចាប់ផ្តើមភតិសន្យា ឬក៏ថ្លៃដើមផ្ទាល់ដំបូងដែលបានកើតឡើង និងការប៉ាន់ស្មានចំណាយក្នុងការរុះរើ និងដកចេញនូវទ្រព្យសកម្ម ឬស្តារឡើងវិញនូវទ្រព្យសកម្ម ឬទីតាំង ដកប្រាក់លើកទឹកចិត្តភតិសន្យាដែលទទួលបាន។

សិទ្ធិប្រើប្រាស់ទ្រព្យសកម្មត្រូវបានដករំលស់នាពេល តាមវិធីសាស្ត្ររំលស់ថេរ ចាប់ពីកាលបរិច្ឆេទចាប់ផ្តើមភតិសន្យាហួតដល់ចុងបញ្ចប់នៃអាយុកាលប្រើប្រាស់នៃសិទ្ធិប្រើប្រាស់ទ្រព្យសកម្ម ឬនៅចុងកាលបរិច្ឆេទនៃភតិសន្យាមួយណាកើតមុន។ អាយុកាលប្រើប្រាស់នៃសិទ្ធិប្រើប្រាស់ទ្រព្យសកម្ម ត្រូវបានកំណត់តាមមូលដ្ឋានដូចគ្នានឹងទ្រព្យនិងបរិក្ខារ។ បន្ថែមលើនេះ សិទ្ធិប្រើប្រាស់ទ្រព្យសកម្មត្រូវបានកាត់បន្ថយជាប្រចាំទៅតាមការខាតបង់ឱនភាពនៃតម្លៃ និងកែតម្រូវសម្រាប់ការវាស់វែងឡើងវិញលើបំណុលភតិសន្យា។

ការប៉ាន់ស្មានអាយុកាលប្រើប្រាស់សម្រាប់អំឡុងការិយបរិច្ឆេទបច្ចុប្បន្ន មានដូចខាងក្រោម៖

- អគារ និងការិយាល័យ 3–10 ឆ្នាំ

បំណុលភតិសន្យា ត្រូវបានវាស់វែងដំបូងតាមតម្លៃបច្ចុប្បន្ននៃការទូទាត់ភតិសន្យាដែលមិនទាន់បានបង់នៅពេលចាប់ផ្តើមភតិសន្យា និងត្រូវបានធ្វើអប្បបរមាដោយប្រើអត្រាការប្រាក់ជាក់ស្តែងនៅក្នុងភតិសន្យា ឬករណីដែលអត្រាការប្រាក់នោះមិនអាចកំណត់បានភ្លាមៗ ត្រូវធ្វើទៅតាមអត្រាការប្រាក់កម្ចីបន្ថែមរបស់អ្នកជួល។

ធនាគារ សហការភិបាល ក.អ. និងក្រុមហ៊ុនបុត្រសម្ព័ន្ធ

កំណត់សម្គាល់លើរបាយការណ៍ហិរញ្ញវត្ថុ (ត)

សម្រាប់ការិយបរិច្ឆេទដែលបានបញ្ចប់ថ្ងៃទី៣១ ខែធ្នូ ឆ្នាំ២០២១

35. គោលនយោបាយគណនេយ្យសំខាន់ៗ (ត)

ផ. ភតិសន្យា (ត)

ភតិសន្យាក្នុងករណីដែលសម្ព័ន្ធធនាគារ និងធនាគារជាអ្នកជួល (ត)

ការទូទាត់ភតិសន្យាដែលបញ្ចូលនៅក្នុងការវាស់វែងបំណុលភតិសន្យារួមមាន៖

- ការទូទាត់ភតិសន្យាថេររួមទាំងការទូទាត់ក្នុងទម្រង់ថេរ
- ការប្រែប្រួលនៃការទូទាត់ភតិសន្យាថេរ ដោយផ្អែកលើសន្ទស្សន៍ ឬអត្រា នៅកាលបរិច្ឆេទចាប់ផ្តើមភតិសន្យា
- ចំនួនដែលរំពឹងថានឹងត្រូវទូទាត់ ក្រោមការធានាតម្លៃនៅសល់ និង
- តម្លៃទិញក្រោមជម្រើសនៃការទិញ ដែលធនាគារមានហេតុផលជាក់លាក់ក្នុងការអនុវត្ត។ ការទូទាត់ភតិសន្យានៅក្នុងអំឡុងពេលដែលមានជម្រើសក្នុងការបន្ត ប្រសិនបើសម្ព័ន្ធធនាគារ និងធនាគារមានហេតុផលជាក់លាក់ក្នុងការបន្ត និងការពិន័យលើការបញ្ចប់ភតិសន្យាមុនកាលកំណត់ លើកលែងតែធនាគារមានហេតុផលច្បាស់លាស់ថានឹងមិនបញ្ចប់ភតិសន្យាមុនកាលកំណត់។

បំណុលភតិសន្យាត្រូវបានវាស់វែងតាមរំលស់ថ្លៃដើម ដោយប្រើវិធីសាស្ត្រអត្រាការប្រាក់ប្រសិទ្ធភាព។ បំណុលភតិសន្យាត្រូវបានវាស់វែងឡើងវិញនៅពេលមានការកែប្រែរយៈពេលនៃភតិសន្យា ការផ្លាស់ប្តូរលើការវាយតម្លៃសម្រាប់ជម្រើសក្នុងការទិញទ្រព្យសកម្ម ការប្រែប្រួលការទូទាត់ភតិសន្យានាពេលអនាគត ដែលកើតឡើងពីការប្រែប្រួលនៃសន្ទស្សន៍ ឬអត្រាណាមួយ ឬប្រសិនបើមានការកែប្រែចំនួនប៉ាន់ស្មានដែលរំពឹងថានឹងត្រូវទូទាត់លើការធានាតម្លៃដែលនៅសល់។

នៅពេលដែលបំណុលភតិសន្យាត្រូវបានវាស់វែងតាមវិធីសាស្ត្រនេះ ការកែតម្រូវ ត្រូវបានធ្វើឡើងលើតម្លៃយោងនៃសិទ្ធិប្រើប្រាស់ទ្រព្យសកម្ម ឬក៏ទទួលស្គាល់ក្នុងចំណេញ ឬខាត បើសិនជាសិទ្ធិប្រើប្រាស់ទ្រព្យសកម្ម ត្រូវបានបញ្ចុះរហូតដល់មានតម្លៃសូន្យ។

ចាប់ពីថ្ងៃទី១ ខែមករា ឆ្នាំ២០២១ មូលដ្ឋានសម្រាប់កំណត់ការទូទាត់ភតិសន្យានាពេលអនាគត បានការផ្លាស់ប្តូរដូចដែលបានតម្រូវដោយ កំណែទម្រង់គោលការណ៍អត្រាការប្រាក់ (សូមមើលកំណត់សម្គាល់ 35ឃ(៧) សម្ព័ន្ធធនាគារ និងធនាគារធ្វើការវាស់វែងឡើងវិញនូវបំណុលភតិសន្យា ដោយធ្វើអប្បបរមាលើការទូទាត់ភតិសន្យា ដោយប្រើប្រាស់អាត្រាអប្បបរមាដែលបានកែសម្រួល ដែលឆ្លុះបញ្ចាំងពីការផ្លាស់ប្តូរទៅជាជម្រើសគោលការណ៍អត្រាការប្រាក់។

ភតិសន្យាមានរយៈពេលខ្លី និងភតិសន្យាលើទ្រព្យសកម្មដែលមានតម្លៃទាប

សម្ព័ន្ធធនាគារ និងធនាគារមិនទទួលស្គាល់សិទ្ធិប្រើប្រាស់ទ្រព្យសកម្ម និងបំណុលភតិសន្យារយៈពេលខ្លីដូចជាការជួលម៉ាស៊ីនដែលមានរយៈពេលតិចជាង 12 ខែ និងភតិសន្យាលើទ្រព្យសកម្មដែលមានតម្លៃទាប ដែលរួមមានបរិក្ខារព័ត៌មានវិទ្យា។ សម្ព័ន្ធធនាគារ និងធនាគារទទួលស្គាល់ចំណាយលើការជួលទាំងនេះតាមមូលដ្ឋានរំលស់ថេរទៅតាម រយៈពេលនៃភតិសន្យា។

ធនាគារ សហការភីស៊ី ក.អ. និងក្រុមហ៊ុនបុត្រសម្ព័ន្ធ

កំណត់សម្គាល់លើរបាយការណ៍ហិរញ្ញវត្ថុ (ត)

សម្រាប់ការិយបរិច្ឆេទដែលបានបញ្ចប់ថ្ងៃទី៣១ ខែធ្នូ ឆ្នាំ២០២១

35. គោលនយោបាយគណនេយ្យសំខាន់ៗ (ត)

ណ. ប្រាក់បញ្ញើ ប្រាក់កម្ចី និងអនុបំណុល

ប្រាក់បញ្ញើ ប្រាក់កម្ចី និងអនុបំណុលត្រូវបានវាស់វែងដំបូងតាមតម្លៃសមស្រប ដកថ្លៃដើមប្រតិបត្តិការបន្ថែម ដោយផ្ទាល់ និងវាស់វែង បន្ទាប់តាមរំលស់ថ្លៃដើម ដោយប្រើប្រាស់វិធីសាស្ត្រការប្រាក់ប្រសិទ្ធភាព។

ត. អត្ថប្រយោជន៍និយោជិត

(i). អត្ថប្រយោជន៍និយោជិតរយៈពេលខ្លី

អត្ថប្រយោជន៍និយោជិតរយៈពេលខ្លីត្រូវបានចំណាយ នៅពេលដែលសេវាកម្មត្រូវបានផ្តល់ជូន។ ចំនួនដែលរំពឹង ទុកថានឹងត្រូវចំណាយ ត្រូវបានទទួលស្គាល់ជាបំណុល ប្រសិនបើធនាគារមានកាតព្វកិច្ចតាមផ្លូវច្បាប់ ឬកាតព្វកិច្ច ប្រយោលនាពេលបច្ចុប្បន្ន ក្នុងការទូទាត់ចំណាយដែលជាលទ្ធផលនៃការងារដែលបានបំពេញចមកហើយដោយ និយោជិត ហើយកាតព្វកិច្ចនោះអាចធ្វើការប៉ាន់ស្មានបានដោយភាពជឿជាក់។

(ii). អត្ថប្រយោជន៍និយោជិតរយៈពេលវែងផ្សេងៗ

កាតព្វកិច្ចរបស់សម្ព័ន្ធធនាគារ និងធនាគារចំពោះអត្ថប្រយោជន៍និយោជិតរយៈពេលវែង គឺជាចំណាយលើអត្ថ ប្រយោជន៍ ដែលនិយោជិតត្រូវទទួលបាន ពីការបំពេញការងារ ក្នុងការិយបរិច្ឆេទកន្លងផុតទៅ និង បច្ចុប្បន្ន។ អត្ថប្រយោជន៍ និយោជិតរយៈពេលវែងត្រូវបានធ្វើអប្បហារទៅតម្លៃបច្ចុប្បន្ន។ ការវាស់វែងសារជាថ្មីត្រូវបានទទួល ស្គាល់ជាចំណេញ ឬខាត ដែលចំណាយនេះបានកើតឡើង។

ថ. សំវិធានធន

សំវិធានធនត្រូវបានទទួលស្គាល់នៅក្នុងរបាយការណ៍ស្ថានភាពហិរញ្ញវត្ថុ នៅពេលដែលសម្ព័ន្ធធនាគារ និង ធនាគារមានកាតព្វកិច្ចតាមផ្លូវច្បាប់ ឬកាតព្វកិច្ចប្រយោលនាពេលបច្ចុប្បន្ន ដែលជាលទ្ធផលនៃព្រឹត្តិការណ៍ កន្លងផុតទៅហើយវាមានលទ្ធភាពដែលតម្រូវឲ្យមានលំហូរចេញនូវអត្ថប្រយោជន៍សេដ្ឋកិច្ច ក្នុងការបំពេញនូវ កាតព្វកិច្ចនោះ។ ប្រសិនបើផលប៉ះពាល់មានលក្ខណៈជាសារវន្ត សំវិធានធនត្រូវបានកំណត់ដោយអប្បហារ លំហូរទឹកប្រាក់ ដែលរំពឹងថានឹងត្រូវទូទាត់នាពេលអនាគត ដោយប្រើអត្រាមុនបង់ពន្ធ ដែលឆ្លុះបញ្ចាំងពីការ ប៉ាន់ស្មាននៃតម្លៃពេលវេលា ក្នុងលក្ខខណ្ឌទីផ្សារបច្ចុប្បន្ន និងហានិភ័យជាក់លាក់ចំពោះបំណុលទាំងនោះ។ អប្បហារនៅសល់ត្រូវបានទទួលស្គាល់ជាថ្លៃដើមហិរញ្ញប្បទាន។

ធនាគារ សហព័ន្ធភារ ក.អ. និងក្រុមហ៊ុនបុត្រសម្ព័ន្ធ

កំណត់សម្គាល់លើរបាយការណ៍ហិរញ្ញវត្ថុ (ត)

សម្រាប់ការិយបរិច្ឆេទដែលបានបញ្ចប់ថ្ងៃទី៣១ ខែធ្នូ ឆ្នាំ២០២១

35. គោលនយោបាយគណនេយ្យសំខាន់ៗ (ត)

ទ. ការប្រាក់

អត្រាការប្រាក់ប្រសិទ្ធភាព

ចំណូលការប្រាក់ និងចំណាយការប្រាក់ត្រូវបានទទួលស្គាល់នៅក្នុងរបាយការណ៍ចំណេញ ឬខាត ដោយប្រើវិធីសាស្ត្រការប្រាក់ប្រសិទ្ធភាព។ “អត្រាការប្រាក់ប្រសិទ្ធភាព” គឺជាអត្រាដែលអាចធ្វើអប្បបរមាសាច់ប្រាក់ដែលរំពឹងថានឹងទូទាត់ ឬនឹងត្រូវទទួល តាមរយៈអាយុកាលរំពឹងទុករបស់ឧបករណ៍ហិរញ្ញវត្ថុនោះ ឲ្យមកស្មើនឹង៖

- តម្លៃយោងដុលរបស់ទ្រព្យសកម្មហិរញ្ញវត្ថុ ឬ
- រំលស់តម្លៃដើមរបស់បំណុលហិរញ្ញវត្ថុ។

នៅពេលគណនាអត្រាការប្រាក់ប្រសិទ្ធភាពសម្រាប់ឧបករណ៍ហិរញ្ញវត្ថុ ក្រៅពីទ្រព្យដែលបានទិញ ឬទ្រព្យសកម្មដែលមានឱនភាពនៃតម្លៃនៅពេលទិញ សម្ព័ន្ធធនាគារ និងធនាគារធ្វើការប៉ាន់ស្មានលើលំហូរទឹកប្រាក់នាពេលអនាគតដោយពិចារណារាល់លក្ខខណ្ឌទាំងអស់របស់កិច្ចសន្យាឧបករណ៍ហិរញ្ញវត្ថុ ប៉ុន្តែមិនរាប់បញ្ចូលនូវការខាតបង់ឥណទាន ដែលរំពឹងទុកនោះទេ (ECL)។ សម្រាប់ទ្រព្យសកម្មដែលទិញ ឬទ្រព្យសកម្មហិរញ្ញវត្ថុដែលមានឱនភាពនៃតម្លៃនៅពេលទិញ អត្រាការប្រាក់ប្រសិទ្ធភាពដែលបានកែតម្រូវហានិភ័យឥណទាន ត្រូវបានគណនាដោយប្រើលំហូរទឹកប្រាក់ប៉ាន់ស្មាននាពេលអនាគតរួមបញ្ចូលទាំងការខាតបង់ឥណទានដែលរំពឹងទុក (ECL)។

ការគណនាអត្រាការប្រាក់ប្រសិទ្ធភាព រួមបញ្ចូលនូវថ្លៃដើមប្រតិបត្តិការ និងប្រាក់កម្រៃទាំងអស់ដែលបានបង់ឬទទួល ដែលជាផ្នែកនៃអត្រាការប្រាក់ប្រសិទ្ធភាព។ ថ្លៃដើមប្រតិបត្តិការរួមមាន ការចំណាយបន្ថែមដែលពាក់ព័ន្ធផ្ទាល់ទៅនឹងការទិញ ឬការបោះផ្សាយទ្រព្យសកម្មហិរញ្ញវត្ថុ ឬបំណុលហិរញ្ញវត្ថុ។

រំលស់ថ្លៃដើម និងតម្លៃយោងដុល

“រំលស់ថ្លៃដើម” របស់ទ្រព្យសកម្មហិរញ្ញវត្ថុ ឬបំណុលហិរញ្ញវត្ថុ គឺជាចំនួនដែលទ្រព្យសកម្មហិរញ្ញវត្ថុ ឬបំណុលហិរញ្ញវត្ថុ ត្រូវបានវាស់វែងនៅពេលទទួលស្គាល់ជាលើកដំបូង ដកការទូទាត់សងប្រាក់ដើម ឬក ឬដករំលស់បង្កដោយប្រើអត្រាការប្រាក់ប្រសិទ្ធភាព ចំពោះភាពខុសគ្នារវាងចំនួនដែលទទួលស្គាល់ជាលើកដំបូង និងចំនួននៅពេលដល់កាលកំណត់ និង ត្រូវធ្វើនិយ័តភាព ចំពោះសំវិធានធនលើការខាតបង់ឥណទាន ដែលបានរំពឹងទុកចំពោះទ្រព្យសកម្ម ហិរញ្ញវត្ថុ។

តម្លៃយោងដុលរបស់ទ្រព្យសកម្មហិរញ្ញវត្ថុ គឺជារំលស់ថ្លៃដើមរបស់ទ្រព្យសកម្មហិរញ្ញវត្ថុ មុនពេលកែតម្រូវសំវិធានធន សម្រាប់ការខាតបង់ឥណទានដែលបានរំពឹងទុក។

ធនាគារ សហពាណិជ្ជ ក.អ. និងក្រុមហ៊ុនបុត្រសម្ព័ន្ធ

កំណត់សម្គាល់លើរបាយការណ៍ហិរញ្ញវត្ថុ (ត)

សម្រាប់ការិយបរិច្ឆេទដែលបានបញ្ចប់ថ្ងៃទី៣១ ខែធ្នូ ឆ្នាំ២០២១

35. គោលនយោបាយគណនេយ្យសំខាន់ៗ (ត)

ទ. ការប្រាក់ (ត)

ការគណនាចំណូលការប្រាក់ និងចំណាយការប្រាក់

អត្រាការប្រាក់ប្រសិទ្ធភាពរបស់ទ្រព្យសកម្មហិរញ្ញវត្ថុ ឬបំណុលហិរញ្ញវត្ថុ ត្រូវបានគណនានៅពេលទទួលស្គាល់ទ្រព្យសកម្មហិរញ្ញវត្ថុ ឬបំណុលហិរញ្ញវត្ថុជាលើកដំបូង។ ក្នុងការគណនាចំណូលការប្រាក់ និងចំណាយការប្រាក់ អត្រាការប្រាក់ប្រសិទ្ធភាពត្រូវបានប្រើផ្អែកលើតម្លៃយោងដុលរបស់ទ្រព្យសកម្ម (នៅពេលដែលទ្រព្យសកម្មមិនត្រូវបានចាត់ទុកថាមានឱនភាពនៃតម្លៃ) ឬរំលស់ថ្លៃដើមនៃបំណុល។ អត្រាការប្រាក់ប្រសិទ្ធភាពត្រូវធ្វើការកែប្រែឡើងវិញ ដោយការប៉ាន់ស្មានឡើងវិញនូវលំហូរទឹកប្រាក់របស់ឧបករណ៍ហិរញ្ញវត្ថុដែលមានអត្រាការប្រាក់ប្រែប្រួលដើម្បីឆ្លុះបញ្ចាំងពីការផ្លាស់ប្តូររបស់អត្រាការប្រាក់ទីផ្សារ។ អត្រាការប្រាក់ប្រសិទ្ធភាពត្រូវធ្វើការកែប្រែឡើងវិញសម្រាប់ការកែតម្រូវតម្លៃសមស្របនៃឧបករណ៍ការពារ នៅកាលបរិច្ឆេទដែលរំលស់ត្រូវបានចាប់ផ្តើមកែតម្រូវ។

ចំពោះទ្រព្យសកម្មហិរញ្ញវត្ថុដែលមានឱនភាពនៃតម្លៃ បន្ទាប់ពីបានទទួលស្គាល់ជាលើកដំបូង ចំណូលការប្រាក់ត្រូវបានគណនាដោយប្រើអត្រាការប្រាក់ប្រសិទ្ធភាព ផ្អែកលើរំលស់ថ្លៃដើមរបស់ទ្រព្យសកម្មហិរញ្ញវត្ថុ។ ប្រសិនបើទ្រព្យសកម្មហិរញ្ញវត្ថុលែងមានឱនភាពនៃតម្លៃ នោះការគណនាការប្រាក់ត្រូវផ្អែកលើមូលដ្ឋានតម្លៃដុលវិញ។

ចំពោះទ្រព្យសកម្មហិរញ្ញវត្ថុដែលមានឱនភាពនៃតម្លៃ ចាប់តាំងពីទទួលស្គាល់ជាលើកដំបូង ចំណូលការប្រាក់ត្រូវបានគណនាដោយប្រើអត្រាការប្រាក់ប្រសិទ្ធភាពដែលត្រូវបានកែតម្រូវនូវហានិភ័យ ផ្អែកលើរំលស់ថ្លៃដើមនៃទ្រព្យសកម្មហិរញ្ញវត្ថុនោះ។ ការគណនាចំណូលការប្រាក់នេះ មិនត្រូវប្តូរទៅមូលដ្ឋានតម្លៃដុលវិញនោះទេទោះបីជាហានិភ័យឥណទានរបស់ទ្រព្យសកម្មនោះ មានភាពប្រសើរក៏ដោយ។

ការបង្ហាញ

ចំណូលការប្រាក់ ត្រូវបានគណនាដោយប្រើវិធីសាស្ត្រការប្រាក់ប្រសិទ្ធភាព ដែលបានបង្ហាញនៅក្នុងរបាយការណ៍ចំណេញ ឬខាត និងលទ្ធផលលម្អិតផ្សេងៗ រួមបញ្ចូលការប្រាក់លើទ្រព្យសកម្មហិរញ្ញវត្ថុ និងបំណុលហិរញ្ញវត្ថុដែលបានវាស់វែងតាមរំលស់ថ្លៃដើម។

ចំណាយការប្រាក់ត្រូវបានបង្ហាញនៅក្នុងរបាយការណ៍ចំណេញ ឬខាត និងលទ្ធផលលម្អិតផ្សេងៗ រួមបញ្ចូលបំណុលហិរញ្ញវត្ថុ ដែលបានវាស់វែងតាមរំលស់ថ្លៃដើម។

ធនាគារ សហពាណិជ្ជ ក.អ. និងក្រុមហ៊ុនបុត្រសម្ព័ន្ធ

កំណត់សម្គាល់លើរបាយការណ៍ហិរញ្ញវត្ថុ (ត)

សម្រាប់ការិយបរិច្ឆេទដែលបានបញ្ចប់ថ្ងៃទី៣១ ខែធ្នូ ឆ្នាំ២០២១

35. គោលនយោបាយគណនេយ្យសំខាន់ៗ (ត)

ឆ. ប្រាក់កម្រៃ និងជើងសារ

ចំណូល និងចំណាយប្រាក់កម្រៃ និងជើងសារ ដែលជាផ្នែកនៃអត្រាការប្រាក់ប្រសិទ្ធភាព របស់ទ្រព្យសកម្ម ហិរញ្ញវត្ថុ និងបំណុលហិរញ្ញវត្ថុ ត្រូវបានរួមបញ្ចូលទៅក្នុងអត្រាការប្រាក់ប្រសិទ្ធភាព។

ចំណូលប្រាក់កម្រៃ និងជើងសារផ្សេងទៀត រួមបញ្ចូលទាំងថ្លៃសេវាកម្ម ត្រូវបានទទួលស្គាល់នៅពេលបានបំពេញសេវាកម្ម។

កិច្ចសន្យាជាមួយអតិថិជនដែលទទួលស្គាល់ជាឧបករណ៍ហិរញ្ញវត្ថុ នៅក្នុងរបាយការណ៍ហិរញ្ញវត្ថុរបស់ធនាគារ អាចមានវិសាលភាពដោយផ្អែកនៅក្នុង ស.រ.ទ.ហ.អ.ក. 9 និងដោយផ្អែកនៅក្នុង ស.រ.ទ.ហ.អ.ក. 15។ ក្នុងករណីនេះ ជាដំបូងធនាគារត្រូវអនុវត្ត ស.រ.ទ.ហ.អ.ក. 9 ដើម្បីបែងចែក និងវាស់វែងផ្នែកនៃកិច្ចសន្យា ដែលចាត់ចូលនៅក្នុងវិសាលភាពនៃ ស.រ.ទ.ហ.អ.ក. 9 ហើយបន្ទាប់មកអនុវត្ត ស.រ.ទ.ហ.អ.ក. 15 ចំពោះផ្នែកដែលនៅសេសសល់។

ន. ឱនភាពនៃតម្លៃរបស់ទ្រព្យសកម្មមិនមែនហិរញ្ញវត្ថុ

តម្លៃយោងនៃទ្រព្យសកម្មមិនមែនហិរញ្ញវត្ថុរបស់សម្ព័ន្ធធនាគារ និងធនាគារ ក្រៅពីពន្ធពន្យារជាទ្រព្យសកម្ម ត្រូវបានត្រួតពិនិត្យឡើងវិញនៅរាល់ការិយបរិច្ឆេទរាយការណ៍នីមួយៗ ដើម្បីកំណត់ថាតើមានសញ្ញាណណាមួយដែលបង្ហាញថា ទ្រព្យសកម្មទាំងនោះមានឱនភាពនៃតម្លៃ ឬទេ។ ប្រសិនបើមានសញ្ញាណនោះកើតឡើង នោះការប៉ាន់ស្មានលើតម្លៃដែលអាចប្រមូលមកវិញបានរបស់ទ្រព្យសកម្មត្រូវបានធ្វើឡើង។ ចំពោះទ្រព្យសកម្មអរូបី ដែលមានអាយុកាលប្រើប្រាស់មិនកំណត់ ឬមិនទាន់អាចប្រើប្រាស់បាន តម្លៃដែលអាចប្រមូលមកវិញបានត្រូវធ្វើការប៉ាន់ស្មានជារៀងរាល់ឆ្នាំក្នុងពេលតែមួយ។ ការខាតបង់លើឱនភាពនៃតម្លៃ ត្រូវបានទទួលស្គាល់ប្រសិនបើតម្លៃយោងរបស់ទ្រព្យសកម្ម ឬឯកតាបង្កើតសាច់ប្រាក់ធំជាងការប៉ាន់ស្មានតម្លៃ ដែលអាចប្រមូលមកវិញបាន។

តម្លៃដែលអាចប្រមូលមកវិញបានរបស់ទ្រព្យសកម្ម ឬឯកតាបង្កើតសាច់ប្រាក់ គឺជាតម្លៃដែលធំជាងតម្លៃប្រើប្រាស់ និងតម្លៃសមស្រប ដកចំណាយដើម្បីលក់ចេញ។ ក្នុងការប៉ាន់ប្រមាណតម្លៃប្រើប្រាស់ ការប៉ាន់ស្មានលំហូរទឹកប្រាក់នាពេលអនាគត ត្រូវបានធ្វើអប្បបរមាទៅនឹងតម្លៃបច្ចុប្បន្ន ដោយប្រើអត្រាការប្រាក់មុនបង់ពន្ធ ដែលឆ្លុះបញ្ចាំងការប៉ាន់ប្រមាណតម្លៃពេលវេលាក្នុងលក្ខខណ្ឌទីផ្សារបច្ចុប្បន្ន និងហានិភ័យជាក់លាក់សម្រាប់ទ្រព្យសកម្មទាំងនោះ ឬឯកតាបង្កើតសាច់ប្រាក់។

សម្រាប់គោលបំណងនៃការធ្វើតេស្តលើឱនភាពនៃតម្លៃ ទ្រព្យសកម្មត្រូវបានដាក់បញ្ចូលគ្នាជាក្រុមតូចៗ ដែលអាចបង្កើតសាច់ប្រាក់បានពីការបន្តការប្រើប្រាស់ ដោយមិនពឹងផ្អែកខ្លាំងលើលំហូរទឹកប្រាក់នៃទ្រព្យសកម្ម ឬឯកតាបង្កើតសាច់ប្រាក់។

ធនាគារ សហការភិប្រឹក្សា ក.អ. និងក្រុមហ៊ុនបុត្រសម្ព័ន្ធ

កំណត់សម្គាល់លើរបាយការណ៍ហិរញ្ញវត្ថុ (ត)

សម្រាប់ការិយបរិច្ឆេទដែលបានបញ្ចប់ថ្ងៃទី៣១ ខែធ្នូ ឆ្នាំ២០២១

35. គោលនយោបាយគណនេយ្យសំខាន់ៗ (ត)

ន. ឱនភាពនៃតម្លៃរបស់ទ្រព្យសកម្មមិនមែនហិរញ្ញវត្ថុ (ត)

ការខាតបង់លើឱនភាពនៃតម្លៃ ត្រូវបានទទួលស្គាល់ជាចំណេញ ឬខាត។ ការខាតបង់លើឱនភាពនៃតម្លៃនៃឯកតាបង្កើតសាច់ប្រាក់ ត្រូវបានបែងចែកដោយកាត់បន្ថយ តម្លៃយោងនៃតម្លៃកេរ្តិ៍ឈ្មោះរបស់ ឯកតាបង្កើតសាច់ប្រាក់ (ក្រុមនៃឯកតាបង្កើតសាច់ប្រាក់) ជាមុន ហើយបន្ទាប់មកដើម្បីកាត់បន្ថយតម្លៃយោងនៃទ្រព្យសកម្ម ដទៃទៀតនៅក្នុងឯកតាបង្កើតសាច់ប្រាក់ (ក្រុមនៃឯកតាបង្កើតសាច់ប្រាក់) លើមូលដ្ឋានសមាមាត្រ។

ការខាតបង់លើឱនភាពនៃតម្លៃដែលទទួលស្គាល់ក្នុងពេលកន្លងផុតទៅត្រូវបានប៉ាន់ប្រមាណរាល់កាលបរិច្ឆេទនៃការរាយការណ៍ ថាមានសញ្ញាណណាមួយដែលការខាតបង់បានថយចុះ ឬលែងមានការ ខាតបង់តទៅទៀត។ ការខាតបង់លើឱនភាពនៃតម្លៃ ត្រូវកត់ត្រាបញ្ជាសមកវិញ ប្រសិនបើមានការប្រែប្រួលតម្លៃប៉ាន់ស្មានដែលប្រើប្រាស់ដើម្បីកំណត់តម្លៃដែលអាចប្រមូលមកវិញបាន។ ការខាតបង់លើឱនភាពនៃតម្លៃ ត្រូវបានកត់ត្រាបញ្ជាសមកវិញត្រឹមតម្លៃដែលមិនធ្វើឲ្យតម្លៃយោងរបស់ទ្រព្យសកម្មនេះ មិនលើសពីតម្លៃយោងដែលត្រូវកំណត់ (ដករំលស់) ក្នុងករណីពុំមានការទទួលស្គាល់ការខាតបង់លើឱនភាពនៃតម្លៃ។

ប. ពន្ធលើប្រាក់ចំណេញ

ចំណាយពន្ធលើប្រាក់ចំណេញរួមមានពន្ធលើប្រាក់ចំណេញប្រចាំឆ្នាំ និងពន្ធពន្យារ។ ពន្ធលើប្រាក់ចំណេញត្រូវបានទទួលស្គាល់ជាចំណេញ ឬខាត លើកលែងតែពន្ធនេះទាក់ទងទៅនឹងធាតុដែលត្រូវទទួលស្គាល់ដោយផ្ទាល់នៅក្នុងមូលធន ឬលទ្ធផលលម្អិតផ្សេងៗ។

សម្ព័ន្ធធនាគារ និងធនាគារបានកំណត់ថា ការប្រាក់ និងការដាក់ពិន័យទាក់ទងនឹងពន្ធលើប្រាក់ចំណេញ រួមបញ្ចូលបំណកស្រាយពន្ធមិនច្បាស់លាស់ មិនបំពេញទៅនឹងនិយមន័យនៃពន្ធលើប្រាក់ចំណេញ ដូច្នេះហើយវាត្រូវបានកត់ត្រាក្រោមស្តង់ដារគណនេយ្យអន្តរជាតិនៃកម្ពុជា ("ស.គ.អ.ក") 37 សំវិធានធន បំណុលយថាភាព និងទ្រព្យសកម្មយថាភាព ហើយត្រូវបានទទួលស្គាល់ថាជាការចំណាយដែលពាក់ព័ន្ធ "ចំណាយផ្សេងៗ"។

១. ពន្ធលើប្រាក់ចំណេញប្រចាំឆ្នាំ

ពន្ធលើប្រាក់ចំណេញប្រចាំឆ្នាំ រួមមានពន្ធដែលត្រូវបង់ ឬទទួលបានលើប្រាក់ចំណេញជាប់ពន្ធប្រចាំឆ្នាំ ដោយប្រើអត្រាពន្ធដែលបានអនុម័ត ឬបានអនុម័តជាអាទិ៍នៅកាលបរិច្ឆេទរាយការណ៍ និងនិយ័តភាពណាមួយទៅលើពន្ធត្រូវបង់ពីឆ្នាំមុន។

២. ពន្ធពន្យារ

ពន្ធពន្យារត្រូវបានទទួលស្គាល់ដោយផ្អែកលើភាពលម្អៀងបណ្តោះអាសន្ន រវាងតម្លៃយោងរបស់ទ្រព្យសកម្ម និងបំណុល នៅក្នុងរបាយការណ៍ហិរញ្ញវត្ថុ និងតម្លៃយោងសម្រាប់ការគិតពន្ធ។

ធនាគារ សហការភីឡូ ក.អ. និងក្រុមហ៊ុនបុត្រសម្ព័ន្ធ

កំណត់សម្គាល់លើរបាយការណ៍ហិរញ្ញវត្ថុ (ត)

សម្រាប់ការិយបរិច្ឆេទដែលបានបញ្ចប់ថ្ងៃទី៣១ ខែធ្នូ ឆ្នាំ២០២១

35. គោលនយោបាយគណនេយ្យសំខាន់ៗ (ត)

ប. ពន្ធលើប្រាក់ចំណេញ (ត)

(៧). ពន្ធពន្យារ (ត)

ភាពលម្អៀងបណ្តោះអាសន្នទាក់ទងទៅនឹងសិទ្ធិក្នុងការប្រើប្រាស់ទ្រព្យសកម្ម និងបំណុលភតិសន្យាសម្រាប់ភតិសន្យាជាក់លាក់នានា ត្រូវបានចាត់ចូលជាកញ្ចប់សុទ្ធ(ភតិសន្យា)ក្នុងគោលបំណងនៃការទទួលស្គាល់ពន្ធពន្យារ។

ពន្ធពន្យារជាទ្រព្យសកម្ម ត្រូវទទួលស្គាល់ចំពោះការខាតបង់ពន្ធមិនទាន់បានប្រើប្រាស់ និងភាពលម្អៀងបណ្តោះអាសន្នដែលអាចកាត់កងបាន ត្រឹមកម្រិតដែលប្រាក់ចំណេញជាប់ពន្ធនាពេលអនាគត អាចប្រើប្រាស់សម្រាប់កាត់កងជាមួយភាពលម្អៀងបណ្តោះអាសន្ននោះបាន។ ពន្ធពន្យារជាទ្រព្យសកម្មត្រូវបានត្រួតពិនិត្យនៅរៀងរាល់កាលបរិច្ឆេទរបាយការណ៍ និងត្រូវបានកាត់បន្ថយក្នុងករណីមិនអាចប្រើប្រាស់នូវអត្ថប្រយោជន៍ពន្ធទាំងនោះបាន។ ការកាត់បន្ថយនោះត្រូវកត់ត្រាបញ្ជាសមកវិញ នៅពេលដែលប្រាក់ចំណេញជាប់ពន្ធនាពេលអនាគតមានលក្ខណៈប្រសើរឡើង។

ពន្ធពន្យារជាទ្រព្យសកម្ម ត្រូវបានវាស់វែងតាមអត្រាពន្ធ ដែលរំពឹងថានឹងត្រូវប្រើចំពោះភាពលម្អៀងបណ្តោះអាសន្ន នៅពេលដែលវាអាចប្រើប្រាស់បាន ឬកាត់កងបាន ដោយប្រើអត្រាពន្ធនៅកាលបរិច្ឆេទរបាយការណ៍។

ការវាស់វែងពន្ធពន្យារ ឆ្លុះបញ្ចាំងនូវពន្ធដែលធនាគាររំពឹងថាអាចប្រើប្រាស់បាន ឬអាចកាត់កងបាននូវតម្លៃយោងរបស់ទ្រព្យសកម្ម និងបំណុល។

ពន្ធពន្យារជាទ្រព្យសកម្ម និងពន្ធពន្យារជាបំណុល អាចកាត់កងបានតែក្នុងករណីវាបានបំពេញលក្ខខណ្ឌជាក់លាក់ណាមួយ។

ផ. បំណុលយថាភាព

ក្នុងករណីដែលមិនតម្រូវឲ្យមានការហូរចេញនូវអត្ថប្រយោជន៍សេដ្ឋកិច្ច ឬចំនួនទឹកប្រាក់ដែលមិនអាចប៉ាន់ស្មានបាននោះ កាតព្វកិច្ចមិនត្រូវបានទទួលស្គាល់នៅក្នុងរបាយការណ៍ស្ថានភាពហិរញ្ញវត្ថុនោះទេ ហើយវាត្រូវបានបង្ហាញថាជាបំណុលយថាភាព លើកលែងតែប្រូបាប៊ីលីតេនៃលំហូរចេញនូវអត្ថប្រយោជន៍សេដ្ឋកិច្ចគឺស្ទើរតែគ្មាន។ កាតព្វកិច្ចដែលអាចកើតមាន ប៉ុន្តែ អត្ថិភាពនៃកាតព្វកិច្ចនឹងត្រូវបានបញ្ជាក់ដោយការកើតឡើង ឬមិនកើតឡើងនៃព្រឹត្តិការណ៍នាពេលអនាគត មួយ ឬច្រើន ក៏ត្រូវបានបង្ហាញថាជាបំណុលយថាភាពដែលអាចកើតមានឡើង លុះត្រាតែប្រូបាប៊ីលីតេនៃការហូរចេញនៃអត្ថប្រយោជន៍សេដ្ឋកិច្ច គឺស្ទើរតែគ្មាន។

ធនាគារ សហពាណិជ្ជ ក.អ. និងក្រុមហ៊ុនបុត្រសម្ព័ន្ធ

កំណត់សម្គាល់លើរបាយការណ៍ហិរញ្ញវត្ថុ (ត)

សម្រាប់ការិយបរិច្ឆេទដែលបានបញ្ចប់ថ្ងៃទី៣១ ខែធ្នូ ឆ្នាំ២០២១

35. គោលនយោបាយគណនេយ្យសំខាន់ៗ (ត)

៣. ទ្រព្យសកម្មយថាភាព

ក្នុងករណីដែលមិនមានលទ្ធភាពហូរចូលនូវអត្ថប្រយោជន៍សេដ្ឋកិច្ច ឬចំនួនទឹកប្រាក់ដែលមិនអាចប៉ាន់ស្មានបាន នោះទ្រព្យសកម្មមិនត្រូវបានទទួលស្គាល់នៅក្នុងរបាយការណ៍ស្ថានភាពហិរញ្ញវត្ថុឡើយ ហើយវាត្រូវបានបង្ហាញ ថាជាទ្រព្យសកម្មយថាភាព លើកលែងតែប្រូបាប៊ីលីតេនៃលំហូរចូលនូវអត្ថប្រយោជន៍សេដ្ឋកិច្ច គឺស្មើរតែគ្មាន។ កាតព្វកិច្ចដែលអាចកើតមាន ប៉ុន្តែអត្ថិភាពនៃទ្រព្យសកម្ម នឹងត្រូវបានបញ្ជាក់ដោយការកើតឡើង ឬ មិនកើត ឡើងនៃព្រឹត្តិការណ៍នាពេលអនាគតមួយ ឬច្រើនក៏ត្រូវបានបង្ហាញថាជាទ្រព្យសកម្មយថាភាពដែលអាចកើតមាន ឡើង លុះត្រាតែប្រូបាប៊ីលីតេនៃការហូរចូលនៃអត្ថប្រយោជន៍សេដ្ឋកិច្ច គឺស្មើរតែគ្មាន។

36. ការផ្លាស់ប្តូរគោលនយោបាយគណនេយ្យសំខាន់ៗ

សម្ព័ន្ធធនាគារ និងធនាគារបានអនុវត្តនូវកំណែទម្រង់គោលការណ៍អត្រាការប្រាក់ដំបូង –ដំណាក់កាលទី២ (វិសោធនកម្មលើ ស.វ.ទ.ហ.អ.ក. 9 ស.គ.អ.ក 39 ស.វ.ទ.ហ.អ.ក. 7 ស.វ.ទ.ហ.អ.ក. 4 និង ស.វ.ទ.ហ.អ.ក. 16) ចាប់ពី ថ្ងៃទី១ ខែ មករា ឆ្នាំ២០២១។

សម្ព័ន្ធធនាគារ និងធនាគារបានអនុវត្តតាមមូលដ្ឋានថយក្រោយនូវវិសោធនកម្មដំណាក់កាលទី២។ ក្រុមហ៊ុនបាន ជ្រើសយកជម្រើសក្នុងការអនុវត្តជាក់ស្តែង ដែលបានអនុញ្ញាតក្នុងវិសោធនកម្ម ដើម្បីជាដំណោះស្រាយជាមួយ នឹងការផ្លាស់ប្តូរមូលដ្ឋាន សម្រាប់ការកំណត់លំហូរទឹកប្រាក់តាមកិច្ចសន្យានៃទ្រព្យសកម្មហិរញ្ញវត្ថុ បំណុល ហិរញ្ញវត្ថុ និងបំណុលភតិសន្យា ដែលជាផលវិបាកពីកំណែទម្រង់គំរូអត្រាការប្រាក់។ ការផ្លាស់ប្តូរនេះ ត្រូវបានធ្វើ គណនេយ្យភាព តាមរយៈការធ្វើបច្ចុប្បន្នកម្មនូវអត្រាការប្រាក់ប្រសិទ្ធិភាព នៅពេលដែលមូលដ្ឋានត្រូវបានផ្លាស់ ប្តូរដោយហេតុថាការផ្លាស់ប្តូរនេះគឺចាំបាច់ ដោយសារវាជាផលវិបាកផ្ទាល់នៃកំណែទម្រង់ ហើយមូលដ្ឋានថ្មី គឺ សមមូលទៅនឹងមូលដ្ឋានពីមុន។ សម្ព័ន្ធធនាគារ និងធនាគារមិនមានប្រតិបត្តិការណាដែលរងផលប៉ះពាល់ពី លក្ខខណ្ឌតម្រូវថ្មីៗដែលបានចូលជាធរមាន ទាំងនេះទេ។

ព័ត៌មានលម្អិតនៃគោលនយោបាយគណនេយ្យ ត្រូវបានបង្ហាញក្នុងកំណត់សម្គាល់ 35 វ(៧) និង 35 វ។

37. ស្តង់ដារថ្មី ការធ្វើវិសោធនកម្ម និងការបកស្រាយដែលមិនទាន់យកមកអនុវត្ត

ស្តង់ដារថ្មី ការធ្វើវិសោធនកម្មស្តង់ដារ និងការបកស្រាយមួយចំនួន បានចូលជាធរមាន សម្រាប់ការិយបរិច្ឆេទដែល ចាប់ផ្តើមបន្ទាប់ពីថ្ងៃទី១ ខែមករា ឆ្នាំ២០២១ ដែលការអនុវត្តមុនកាលកំណត់ត្រូវបានអនុញ្ញាត ប៉ុន្តែសម្ព័ន្ធធនាគារ និង ធនាគារ មិនបានយកស្តង់ដារថ្មី ឬការធ្វើវិសោធនកម្ម មកអនុវត្តមុនកាលកំណត់ក្នុងការរៀបចំរបាយការណ៍ ហិរញ្ញវត្ថុនេះឡើយ។

ធនាគារ សហពាណិជ្ជ ក.អ. និងក្រុមហ៊ុនបុត្រសម្ព័ន្ធ

កំណត់សម្គាល់លើរបាយការណ៍ហិរញ្ញវត្ថុ (ត)

សម្រាប់ការិយបរិច្ឆេទដែលបានបញ្ចប់ថ្ងៃទី៣១ ខែធ្នូ ឆ្នាំ២០២១

37. ស្តង់ដារថ្មី ការធ្វើវិសោធនកម្ម និងការបកស្រាយដែលមិនទាន់យកមកអនុវត្ត (ត)

ក. ពន្ធពន្យារទាក់ទិននឹងទ្រព្យសកម្ម និងបំណុល ដែលកើតឡើងពីប្រតិបត្តិការតែមួយ (ការធ្វើវិសោធនកម្ម ចំពោះ ស.គ.អ.ក 12)

ការធ្វើវិសោធនកម្មនេះ បង្រួមវិសាលភាពនៃការលើកលែងសម្រាប់ការទទួលស្គាល់ដំបូងដោយដកចេញប្រតិបត្តិការណាដែលផ្តល់នូវភាពស្មើគ្នា និងកាត់កងលម្អៀងបណ្តោះអាសន្ន - ឧទាហរណ៍៖ បំណុលភតិសន្យា និងបំណុលទូទាត់ក្នុងការរុះរើ។ ការធ្វើវិសោធនកម្មនេះអនុវត្តលើការិយបរិច្ឆេទរបាយការណ៍ប្រចាំឆ្នាំ ដែលចាប់ផ្តើមពី ឬក្រោយថ្ងៃទី១ ខែមករា ឆ្នាំ២០២៣។ សម្រាប់បំណុលភតិសន្យា និងបំណុលទូទាត់ក្នុងការរុះរើ ពន្ធពន្យារជាទ្រព្យសកម្ម និងពន្ធពន្យារជាបំណុល នឹងចាំបាច់ត្រូវទទួលស្គាល់តាំងពីចាប់ផ្តើមដំបូងនៃរយៈពេលប្រៀបធៀបដំបូងបំផុត ដែលបានបង្ហាញដែលផលប៉ះពាល់បង្កត្រូវបានទទួលស្គាល់ថាជានិយ័តកម្មទៅក្នុងប្រាក់ចំណេញរក្សាទុក ឬធាតុផ្សេងៗនៃមូលធននៅកាលបរិច្ឆេទនោះ។ សម្រាប់ប្រតិបត្តិការផ្សេងៗទាំងអស់ វិសោធនកម្មអនុវត្តចំពោះប្រតិបត្តិការដែលកើតឡើងបន្ទាប់ពីការចាប់ផ្តើមនៃរយៈពេលដំបូងបំផុតដែលបានបង្ហាញ។

សម្ព័ន្ធធនាគារ និងធនាគារកត់ត្រាពន្ធពន្យារលើបំណុលភតិសន្យា និងបំណុលទូទាត់ក្នុងការរុះរើដោយអនុវត្តវិធីសាស្ត្រ 'ភ្ជាប់បញ្ចូលគ្នា' ដែលនាំឱ្យទទួលបានលទ្ធផលស្រដៀងគ្នាទៅនឹងវិសោធនកម្ម លើកលែងតែផលប៉ះពាល់លើចំនួនសុទ្ធនៃពន្ធពន្យារ ដែលបានបង្ហាញក្នុងរបាយការណ៍ស្ថានភាពហិរញ្ញវត្ថុ។ នៅក្រោមវិសោធនកម្មនេះ សម្ព័ន្ធធនាគារ និងធនាគារ នឹងទទួលស្គាល់ពន្ធពន្យារជាទ្រព្យសកម្ម និងពន្ធពន្យារជាបំណុល ដាច់ដោយឡែកពីគ្នា។

នៅថ្ងៃទី៣១ ខែធ្នូ ឆ្នាំ២០២១ លម្អៀងបណ្តោះអាសន្នជាប់ពន្ធពន្យារទាក់ទិននឹងសិទ្ធិប្រើប្រាស់ទ្រព្យសកម្មរបស់សម្ព័ន្ធធនាគារ និងធនាគារមានចំនួន 2,908,431 ដុល្លារអាមេរិក និង 7,901,098 ដុល្លារអាមេរិករៀងគ្នា (កំណត់សម្គាល់ 12) ហើយលម្អៀងបណ្តោះអាសន្នដែលអាចកាត់កងបានទាក់ទិននឹងបំណុលភតិសន្យារបស់សម្ព័ន្ធធនាគារ និងធនាគារ មានចំនួន 3,428,756 ដុល្លារអាមេរិក និង 9,720,557 ដុល្លារអាមេរិក រៀងគ្នា (កំណត់សម្គាល់ 19) ដែលទាំងនេះ បណ្តាលឱ្យមានពន្ធពន្យារសុទ្ធ ជាទ្រព្យសកម្មរបស់សម្ព័ន្ធធនាគារ និង ធនាគារ ចំនួន 104,066 ដុល្លារអាមេរិក និង 363,893 ដុល្លារអាមេរិករៀងគ្នា (កំណត់សម្គាល់ 16ត)។

ក្រោមការធ្វើវិសោធនកម្ម សម្ព័ន្ធធនាគារ និងធនាគារ នឹងបង្ហាញពន្ធពន្យារជាបំណុល ចំនួន 581,687 ដុល្លារអាមេរិក និង 1,580,220 ដុល្លារអាមេរិករៀងគ្នាដាច់ដោយឡែកពីពន្ធពន្យារជាទ្រព្យសកម្ម ចំនួន 685,753 ដុល្លារអាមេរិក និង 1,944,113 ដុល្លារអាមេរិករៀងគ្នា។ ពុំមានផលប៉ះពាល់លើប្រាក់ចំណេញរក្សាទុកឡើយនៅក្នុងការអនុវត្តវិសោធនកម្មនេះ។

ធនាគារ សហពាណិជ្ជ ក.អ. និងក្រុមហ៊ុនបុត្រសម្ព័ន្ធ

កំណត់សម្គាល់លើរបាយការណ៍ហិរញ្ញវត្ថុ (ត)

សម្រាប់ការិយបរិច្ឆេទដែលបានបញ្ចប់ថ្ងៃទី៣១ ខែធ្នូ ឆ្នាំ២០២១

37. ស្តង់ដារថ្មី ការធ្វើវិសោធនកម្ម និងការបកស្រាយដែលមិនទាន់យកមកអនុវត្ត (ត)

ខ. ស្តង់ដារថ្មី ការធ្វើវិសោធនកម្ម និងការបកស្រាយផ្សេងៗទៀត

ស្តង់ដារដែលបានវិសោធនកម្មខាងក្រោមនេះ ទាំងនោះមិនត្រូវបានរំពឹងថានឹងមិនមានផលប៉ះពាល់ជាសារវន្តនោះ ឡើយមកលើរបាយការណ៍ហិរញ្ញវត្ថុរបស់សម្ព័ន្ធធនាគារនិងរបាយការណ៍ហិរញ្ញវត្ថុដាច់ដោយឡែករបស់ ធនាគារ៖

- សម្បទានលើការជួល - កូវីដ-19 ក្រោយថ្ងៃទី៣០ ខែមិថុនា ឆ្នាំ២០២១ (វិសោធនកម្មចំពោះ ស.រ.ទ.ហ.អ.ក. 16)
- កិច្ចសន្យាខាតបង់ - ចំណាយដើម្បីបំពេញកិច្ចសន្យា (វិសោធនកម្មចំពោះ ស.គ.អ.ក 37)
- ការកែសម្រួលប្រចាំឆ្នាំទៅលើស្តង់ដារ ស.រ.ទ.ហ.អ.ក. 2018 – 2020
- ទ្រព្យ រោងចក្រ និងបរិក្ខារ៖ ទឹកប្រាក់បានទទួលមុនពេលការប្រើប្រាស់ដែលបានកំណត់ទុកជាមុន (វិសោធនកម្មចំពោះ ស.គ.អ.ក 16)
- ឯកសារយោងលើក្របខណ្ឌទស្សនទាន (វិសោធនកម្មចំពោះ ស.រ.ទ.ហ.អ.ក. 3)
- ចំណាត់ថ្នាក់នៃ បំណុលរយៈពេលខ្លី និងបំណុលរយៈពេលវែង (វិសោធនកម្មចំពោះ ស.គ.អ.ក. 1)។
- ការបង្ហាញគោលនយោបាយគណនេយ្យ(វិសោធនកម្មចំពោះ.គ.អ.ក.1និងស.រ.ទ.ហ.អ.ក.ចំពោះ របាយការណ៍អនុវត្តន៍ 2) និង
- និយមន័យនៃការប៉ាន់ស្មានគណនេយ្យ (វិសោធនកម្មចំពោះ ស.គ.អ.ក 8)

9 . សេវាកម្ម និង ផលិតផល

1. សេវាកម្មធនាគារបុគ្គល

- គណនីបញ្ញើសំចៃ
- គណនីបញ្ញើតាមតម្រូវការ
- គណនីមានកាលកំណត់
- កម្ចីទិញផ្ទះ
- ប័ណ្ណឥណទាន
- សេវាកម្មធនាគារតាមអ៊ីនធឺណិត
- សេវា ATM

2. សេវាកម្មធនាគារសំរាប់ពាណិជ្ជកម្ម

- សេវាឥណទានមានកាលកំណត់
- សេវាហិរញ្ញវត្ថុលើដើមទុនបង្វិល
- គណនីមូលប័ត្រជំនួញ
- គណនីដាក់តំកល់ប្រាក់បញ្ញើ
- សេវាបើកប្រាក់បៀវត្ស
- សេវាកម្មទទួលប្រតិបត្តិការប័ណ្ណឥណទាន

3. សេវាកម្មធនាគារអន្តរជាតិ

- សេវាផ្ទេរប្រាក់
- សេវាហិរញ្ញប្បទានពាណិជ្ជកម្ម
- សេវាលិខិតឥណទាន នាំចេញ&នាំចូល
- សេវាកម្មការប្រមូលឯកសារ D/P & D/A
- សេវាលិខិតធានា & លិខិតឥណទានអចិន្ត្រៃយ៍
- សេវាមូលប្បទានប័ត្រអប្សហា
- សេវាឥណទានពាណិជ្ជកម្ម

10. ព័ត៌មានទំនាក់ទំនង

- **ទីស្នាក់ការកណ្តាល**

E.SUN Tower អគារលេខ 441 មហាវិថីព្រះមុនីវង្ស សង្កាត់បឹងព្រលិត
ខណ្ឌ7មករា រាជធានីភ្នំពេញ ប្រទេសកម្ពុជា
ទូរស័ព្ទ: +855 23 911 313
info@email.ucb.com.kh | www.ucb.com.kh | SWIFT: UCBPKHPP

- **សាខាផ្សារចាស់**

UCB អគារលេខ61 ផ្លូវលេខ130 សង្កាត់ផ្សារចាស់
ខណ្ឌដូនពេញ រាជធានីភ្នំពេញ
ទូរស័ព្ទ: +855 23 427 995

- **សាខាផ្សារដើមគរ**

ផ្ទះលេខ59AB មហាវិថីព្រះមុនីវេត សង្កាត់ផ្សារដើមគរ
ខណ្ឌទួលគោក រាជធានីភ្នំពេញ
ទូរស័ព្ទ: +855 23 997 313

- **សាខាក្បាលថ្នល់**

ផ្ទះលេខ518ABC មហាវិថីព្រះមុនីវង្ស ភូមិ12
សង្កាត់ទន្លេបាសាក់ ខណ្ឌចំការមន រាជធានីភ្នំពេញ
ទូរស័ព្ទ: +855 23 981 313

- **សាខាអាំងឡែកុងទីណង់តាល់**

ផ្ទះលេខ272-276 មហាវិថីមេរៀសេទុង(245) ភូមិ4
សង្កាត់ទំនប់ទឹក ខណ្ឌចំការមន រាជធានីភ្នំពេញ
ទូរស័ព្ទ: +855 23 971 313

- **សាខាទួលគោក**

ផ្ទះលេខ115 ផ្លូវលេខ289 ភូមិ14
សង្កាត់បឹងកក់2 ខណ្ឌទួលគោក រាជធានីភ្នំពេញ
ទូរស័ព្ទ: +855 23 961 313

- **សាខាទឹកល្អក់**

ផ្ទះលេខ342E0-3និង342F0-3 ផ្លូវលេខ182 ភូមិ10
សង្កាត់ទឹកល្អក់3 ខណ្ឌទួលគោក រាជធានីភ្នំពេញ
ទូរស័ព្ទ: +855 23 991 313

- **សាខាទឹកថ្លា**

ផ្ទះលេខA123 និងA124 មហាវិថីសហព័ន្ធរុស្ស៊ី ភូមិទឹកថ្លា
សង្កាត់ទឹកថ្លា ខណ្ឌសែនសុខ រាជធានីភ្នំពេញ
ទូរស័ព្ទ: +855 23 951 313

- **សាខាស្អាតចាស់**

ផ្ទះលេខ B41និងB43 ផ្លូវលេខ70 សង្កាត់ស្រះចក
ខណ្ឌដូនពេញ រាជធានីភ្នំពេញ
ទូរស័ព្ទ: +855 23 931 313

- **សាខាស្ទឹងមានជ័យ**

ផ្ទះលេខ 16Bនិង17B មហាវិថីព្រះមុនីវរ្ម័ន ក្រុម1 ភូមិទ្រា3
សង្កាត់ស្ទឹងមានជ័យ ខណ្ឌមានជ័យ រាជធានីភ្នំពេញ
ទូរស័ព្ទ: +855 23 921 313

- **សាខាជ្រោយចង្វារ**

ផ្ទះលេខ 53 និង55 ផ្លូវជាតិលេខ 6A សង្កាត់ព្រៃកលាភ
ខណ្ឌជ្រោយចង្វារ រាជធានីភ្នំពេញ
ទូរស័ព្ទ: +855 23 992 313

- **សាខាចោមចៅ**

ផ្ទះលេខ 9និង10 ផ្លូវខេត្តមេមត់ ភូមិត្រពាំងថ្លឹង1
សង្កាត់ចោមចៅ1 ខណ្ឌពោធិ៍សែនជ័យ រាជធានីភ្នំពេញ
ទូរស័ព្ទ: +855 23 901 313

- **សាខាសៀមរាប**

កាច់ជ្រុងផ្លូវទេពវង្សនិងផ្លូវអ៊ុំឆាយ ភូមិមណ្ឌល1

ឃុំស្វាយដង្កំ ក្រុងសៀមរាប ខេត្តសៀមរាប

ទូរស័ព្ទ: +855 63 963 703

- **សាខាព្រះសីហនុ**

អគារលេខ240 វិថីឯករាជ្យ សង្កាត់លេខ2

ក្រុងព្រះសីហនុ ខេត្តព្រះសីហនុ

ទូរស័ព្ទ: +855 34 933 833

UCB

ធនាគារ សហពាណិជ្ជ ក.អ
របាយការណ៍ហិរញ្ញវត្ថុ
សម្រាប់កាលបរិច្ឆេទ ថ្ងៃទី៣១ ខែធ្នូ ឆ្នាំ២០២១



ធនាគារ សហពាណិជ្ជ ក.អ
UNION COMMERCIAL BANK PLC.
聯合商業銀行

ធនាគារ សហពាណិជ្ជ ក.អ ទីស្នាក់ការកណ្តាល

E.SUN Tower លេខ៤៤១ មហាវិថីព្រះមុនីវង្ស
សង្កាត់បឹងព្រលិត ខណ្ឌ៧មករា រាជធានីភ្នំពេញ

ទូរស័ព្ទ: +855 23 911 313

info@email.ucb.com.kh | www.ucb.com.kh |

SWIFT: UCBPKHPP

